

広報

INUYAMA CITY  
No. 1437

知れば知るほど  
おもしろい

# 犬山

市制施行昭和29年

令和7年12月～  
受付時間変更  
市役所などの  
窓口・電話  
午前9時～午後4時



令和8年

6月号



特集

犬山市福社会館跡地を整備します ～犬山城大手門<sup>表す</sup>枡形～

犬山城と城下町のジオラマ

## 犬山市福祉会館跡地を整備します

### ～犬山城大手門<sup>ます</sup>枅形跡～

市では犬山城の正面入口であった大手門枅形の一部に当たる犬山市福祉会館跡地を史跡として整備するため、工事の設計を進めています。

問合せ 歴史まちづくり課 ☎44-0354

## 01. 大手門枅形跡の史跡としての価値

### 大手門枅形とは？

犬山城の正面入口で、城内と城外の境界となります。令和3年度の発掘調査で幅約17.5m、深さ6.5m以上の堀や土塁(土を盛り上げて築いた堤防状の防御施設)の痕跡が確認されました。

右の写真に写っている人と比べると堀の大きさがよく分かり、犬山城の壮大さがうかがえます。犬山城の史跡としての価値を示すものとして認められ、令和7年に国史跡に追加指定されました。



堀の発掘調査の様子(北側(土塁側)から)

### ○ 往時の動線を辿る

下の絵図、写真内の赤線が犬山市福祉会館跡地の範囲です。この場所にかつて堀、土塁、大手口、橋(土台)、大手高麗門、枅形石垣、土塀がありました。

本町通から西に曲がって大手口に入り、橋を渡って大手門枅形内へ、そこから大手櫓門を抜けて城内へと至る昔の動線をたどることができます。

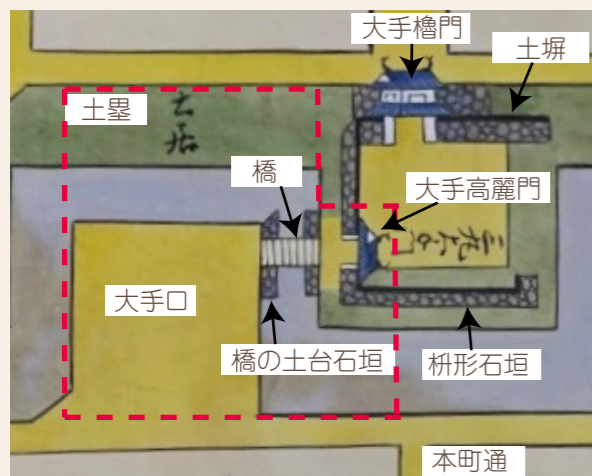

尾張国犬山城絵図 宝暦4(1754)年  
(犬山城白帝文庫蔵)を一部加工



犬山市福祉会館跡地 令和5(2023)年

## 02. 犬山城見学の出発点として

大手門枅形跡が持つ史跡としての価値をふまえて、整備の方向性(この場所の役割)を次のように定め具体的な整備方法を検討しました。

- 史跡としての価値を発信する場所
- 犬山城を紹介し来訪者が学習できる場所

史跡犬山城跡解説映像や犬山城城郭復元図などを設置し、展示します。また大手門枅形を構成する土塁、堀、大手口の解説板や触れる立体模型などを設置予定です。



施設イメージ

- 犬山城を見学する際の起点となる場所

休憩所やトイレの機能を備え、ボランティアガイドの待合場所としても利用できる施設を設置します。施設内には犬山城の概要がわかる展示があり、屋上からは現在の風景と江戸時代の入城ルート、堀や土塁などを重ね合わせるように眺めることができます。

- 江戸時代の手口から城内への入城ルートを体感できる場所
- 堀や土塁の規模を体感できる場所

江戸時代の手口から城内への入城ルートを動線として整備します。土塁は本来の高さの半分程度(約2.7m)の盛土により表現し、堀跡は平均20cmほど低くして立体的に表現します。

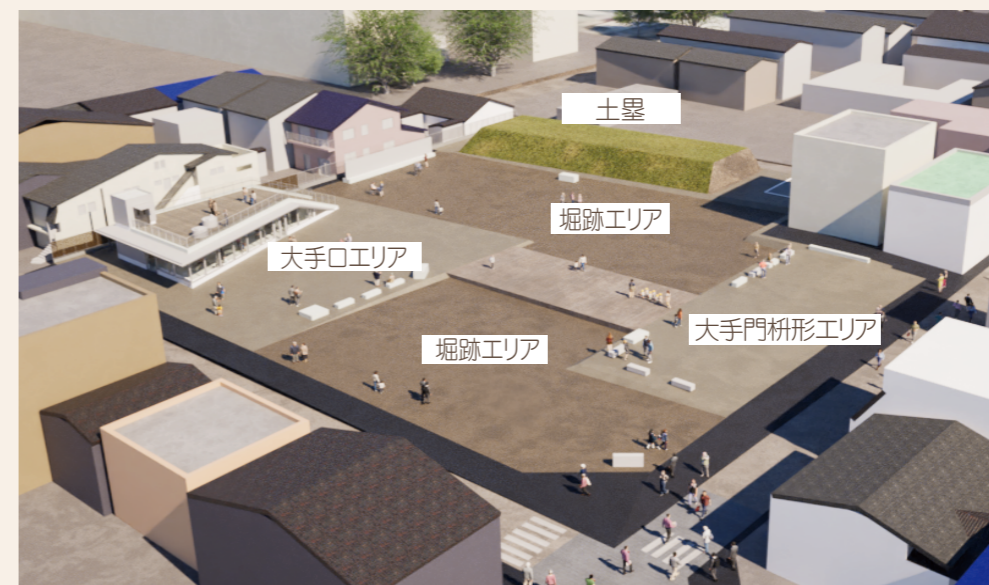

鳥瞰イメージ

南(本町通交差点方面)

## 03. 令和11年春頃オープン予定

大手門枅形跡の整備は令和8年度に実施設計、令和9年度から令和10年度にかけて工事を行い、令和11年の春頃にオープンする予定です。その後、史跡犬山城跡では大手門枅形跡の整備以外にも本丸へのメインルートである大手道の発掘調査など、さまざまな事業を予定しています。

史跡犬山城跡を適切に保存しながら、その価値や魅力が伝わるよう整備を進めていきます。

# 6月は大雨に備えて浸水対策の再確認を

犬山市は、木曾川などの河川の水位が上昇し、堤防から水があふれ出る「外水氾濫」のほか、排水が追いつかない「内水氾濫」のリスクがあります。

まずは犬山防災ハンドブック「犬山防災」のハザードマップで自宅周辺の危険度を確認しましょう。大雨時は行政の指示を待たず、早めの行動を推奨しています。

いざという時に迷わないよう、いつ・どこへ避難するか時系列で整理した「わが家の避難計画(マイ・タイムライン)」を日頃から家族で話し合っておきましょう。

問合せ 防災交通課 ☎44-0346



▲令和3年8月13日 継鹿尾地内

## 新しい防災気象情報とその名称

	河川氾濫 1級河川などの大河川の氾濫	大雨 低地の浸水や大河川以外の氾濫	土砂災害 急傾斜地のがけ崩れや土石流	高潮 海面の上昇や波の打上げによる浸水	(警戒レベルごとの)住民がとるべき行動
警戒レベル5相当	レベル5 氾濫特別警報	レベル5 大雨特別警報	レベル5 土砂災害特別警報	レベル5 高潮特別警報	命の危険 直ちに安全確保!
<警戒レベル4までに危険な場所から かならず避難!>					
警戒レベル4相当	レベル4 氾濫危険警報	レベル4 大雨危険警報	レベル4 土砂災害危険警報	レベル4 高潮危険警報	危険な場所から全員避難
警戒レベル3相当	レベル3 氾濫警報	レベル3 大雨警報	レベル3 土砂災害警報	レベル3 高潮警報	避難に時間を要する人は早めに避難、避難の準備など
警戒レベル2	レベル2 氾濫注意報	レベル2 大雨注意報	レベル2 土砂災害注意報	レベル2 高潮注意報	避難行動を確認(避難場所や避難ルート、避難のタイミングなど)
警戒レベル1	早期注意情報				災害への心構えを高める

出典:国土交通省ホームページ

## 5月29日(金)から気象の警報などが大きく変わります

「レベルの数字」で、とるべき行動が分かります

これまで「情報の種類が多くて、いつ避難すればよいか分かりにくい」という声がありましたが、これからは防災気象情報に警戒レベルの数字がつき、とるべき行動がより直感的に分かります。

## 何が変わったの? (大きな変更点)

情報名に「レベルの数字」の記載

例えば、これまでの「大雨警報」は「レベル3 大雨警報」となります。数字を見るだけで、自分がどの段階にいるのかが分かります。

「レベル4 危険警報」が導入

避難指示(レベル4)の目安となる気象情報として、新たに「危険警報」という名称が導入されます。

河川氾濫のレベル5が新設

命に危険が及ぶ氾濫が発生した際の情報として、「レベル5 氾濫特別警報」が新設されます。

## 避難はどう変わる?

「レベル4までに必ず避難」がより明確に

「レベル4」の文字を見たら、危険な場所から迷わず避難を完了してください。

情報の「名称」より「数字」に注目し、自分自身の避難基準を再確認する習慣をつけましょう。

あわせて考えたいのが、避難の決断を支える「住まいの備え」です。早期避難を徹底するためにも、事前の浸水対策で家屋の被害を最小限に抑えておくことは大きな安心に繋がります。

## 犬山防災ハンドブック「犬山防災」

風水害のほか、地震、土砂災害、避難と避難生活、日頃から準備したいことやハザードマップをまとめています。多言語や音声読み上げにも対応!



## 国土交通省「マイ・タイムライン」

マイ・タイムラインは、河川の氾濫が起きそうな時に、余裕をもって逃げるために事前に考えておく、ひとりひとりの生活に合ったオリジナルの避難行動計画です。



▲犬山防災ハンドブック「犬山防災」

## 知っていますか? 家庭でできる浸水対策

突然の風水害による浸水などの被害を軽減し、住宅を守るための施設を紹介します。市には、施設の設置費用の一部を補助する制度があります。

問合せ 土木管理課 ☎44-0334

### 雨水貯留浸透施設補助制度

市ホームページ番号 1004982

河川の急激な増水や道路冠水の被害を軽減する施設です。

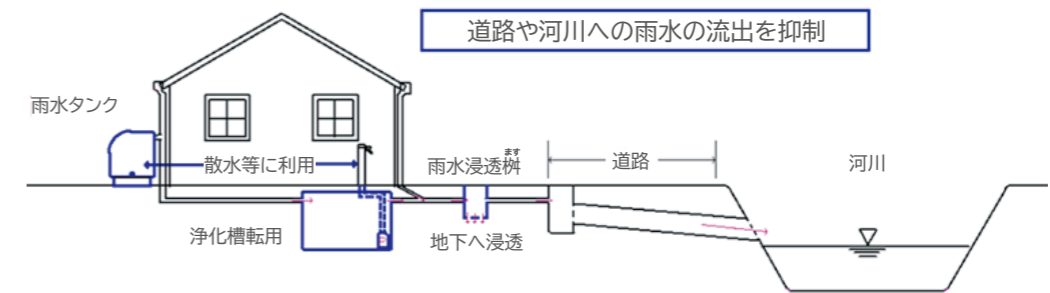

### 補助対象施設

	雨水タンク	雨水浸透樹	浄化槽転用施設
機能	建物の雨どいに接続し雨水を貯めるタンク。種類やサイズが豊富で、貯まった雨水は災害時の生活水として利用できます。ホームセンターなどで購入し自身で設置できます。	雨水配管に接続し、敷地内に降った雨水を地下へ浸透させる樹。地中への設置が必要です。	下水道への接続等に伴って不要となる浄化槽に雨水を貯留できる施設。貯まった雨水はポンプで汲み上げて有効利用できます。
補助金額	設置に要する材料費、工事費の2分の1の額		
	1基あたり上限 2万5,000円 ※容量 100 リットル以上が対象 ※複数設置する場合は上限 5万円	1基あたり上限 1万5,000円 ※複数設置する場合は上限 5万円	1基あたり上限 5万円 ※浄化槽内部の汚泥汲み取り、清掃、不要部品の撤去などは補助対象外

対象 ・市内に自らが居住する住宅を所有または取得する予定があり、自らの負担により雨水貯留浸透施設の設置を行う人  
・市税を滞納していない人

### 浸水防止施設補助制度

市ホームページ番号 1005541

家屋などへの浸水被害の防止・軽減をする施設です。

### 補助対象施設

	浸水防止堀	浸水防止板
機能	土盛またはブロック塀等で敷地への浸水を防止する施設	浸水を防止するために次の場所に設置する板 ・敷地または家屋の出入り口(取り外しや移動が可能なもの) ・ブロック塀および家屋の換気口など
補助金額	設置に要する材料費、工事費の2分の1の額(上限 20万円)	

対象 ・市内において自らが家屋を所有し、自らの負担により浸水防止施設の設置を行う人または法人  
・市税を滞納していない人または法人

※補助を受けるには、施設を設置する前に申請が必要です。また設置した年度の3月20日までに設置完了の報告が必要です。

※補助の対象とならない場合がありますので、補助を希望する人は設置前に対象となるか問い合わせてください。

# 2つのキッズスペースが4月1日にオープンしました

## 犬山市子ども屋内遊戯施設『わん！だーらんど』

『わん！だーらんど』は、小学生までの子どもと保護者を対象とした屋内の遊び場として、ヨシヅヤ犬山店2階にオープンしました。

「いぬと、まちと、わくわくする。」をコンセプトに、子育て中のママ・パパのチームが中心となってデザインを行いました。

シンボル遊具「わんコロくん」を中心に、屋内でも「はしる・ふれる・かんがえる」といった多様な遊びが自然に生まれ、子どもだけでなくママ・パパもワクワクできる空間になっています。

ねじれた形状の斜面を活かし、すべったり、よじ登ったりしながら、さまざまな遊びが楽しめるアクティブエリア、画用紙や折り紙、紙コップなどたくさんの種類の製作素材で工作が楽しめる知育エリアなどがあります。また子育て中の親子の使いやすさにこだわり、全体を見渡せる休憩コーナーや子どもと一緒に利用できる授乳室やトイレを備えているほか、床と壁には柔らかい素材を採用しています。

利用料金は、市民は子どもも大人も1人当たり①から④は300円、⑤⑥⑦⑧、夏休み、年末年始は500円です(市外の方は料金設定が異なります)。無料で子育て相談ができる相談室も併設しています。



住所:天神町一丁目1番地 ヨシヅヤ犬山店2階  
アクセス:犬山駅から徒歩3分  
休館日:なし(臨時休館あり)  
問合せ:65-7188



住所:大字富岡字永洞1098-329他  
アクセス:富岡前駅から徒歩13分  
休園日:なし  
問合せ:61-8922

## 犬山ひばりヶ丘公園

犬山ひばりヶ丘公園は、豊かな自然が残る犬山市北部の丘陵地帯に位置し、家族で一日中楽しめる公園です。

以前実施したアンケートで要望が多かった未就学児用のスペースを確保し、1歳から6歳の子ども向けの「キッズスペース」が新たに整備されました。ここはサークルフェンスで囲われた安心設計で、子どもたちが自立して自由に遊べる空間となっており、無料で利用できます。

キッズスペースには、パネル遊びができるサークルフェンスや、ローラー滑り台が設置された築山遊具などが揃っています。中でも注目は、「円形型滑り台」と「球体型ブランコ」です。これらは多くの方が安全に遊べるよう設計された、インクルーシブな遊具です。また一部は日影となるようにメッシュシートが屋根に配置されており、暑い日でも快適に遊べるよう工夫されています。地面は転んでも大丈夫なクッション性のある地面となっています。

5.1haの広い敷地の公園内には、これまでも親しまれてきた芝生広場や名物のジャイアントスライダーなどの大型遊具、健康遊具、展望台もあり、幅広い世代で楽しむことができます。

日時 場所 対象・人数 費用 持物 受付開始・期間 申込方法 案内などの配布 検索ページ番号 注意事項など  
問合せ先 電話番号 ファックス番号 Eメールアドレス ※申の記載がないものは申込不要です。



左の検索マークがあったら / 市ホームページで詳細検索!

のページ番号を市ホームページで入力すると詳しい情報を検索できます。

ページ番号から探す



ページ番号検索の使い方

検索は市ホームページトップページから

### 犬山市の人口と世帯

人口	70,849 (-179) 人
男	35,147 (-62) 人
女	35,702 (-117) 人
世帯	32,528 (+438) 世帯

5月1日現在 \*()は前年同月との比較

### これなんの数字?

今月の数字 **47**

木曾川鵜飼で活躍する鵜の数です。

## 催し

さまざまなイベント情報をお届け!

# EVENT

浅井啓介漆芸展 無料  
漆+空間at堀部邸

伝統技法を用いた漆作品をインスタレーション(空間芸術)として現代的に表現します。

尾張漆器の特徴である鞘塗の作品も展示します。

6月3日(水)~14日(日)  
木之下城伝承館・堀部邸  
1011001  
旧堀部家住宅  
90-3744

リトルワールド 市民特別割引企画

「ミック! 展inリトルワールド~キミが小さくなって絵本の中へ~」(©Walter Wick/小学館)が開催されます。

6月1日(日)~28日(日)  
野外民族博物館リトルワールド  
同ページに割引チケットあり  
野外民族博物館  
リトルワールド  
62-5611

木曾川鵜飼

鵜飼は、鵜舟に乗った鵜匠が訓練した鵜で魚を捕らえる1300年続く伝統漁法です。  
昼鵜飼は鵜の様子がよく見え、夜鵜飼は情緒のある雰囲気の中で伝統の技を鑑賞できます。

6月1日(日)~10月15日(日)  
木曾川鵜飼乗船場  
3,500円から  
(4~12歳 1,750円から)  
木曾川観光株式会社  
61-0057



教科書展示会 無料

教科書に対する理解や関心を深めてもらうために教科書展示会が開催されます。展示会場には投書箱があり、教科書に対する意見や要望を伝えることができます。

6月2日(水)~26日(金)  
9:00~20:00  
(6月11日(水)・25日(水)除く)  
江南市立図書館  
(江南市北山町西300番地)  
県教育委員会義務教育課  
052-954-6799



広告 財源確保のため広告を掲載しています。なお広告内容などは市が推奨するものではありません。上記記事とは関係ありません。

宴会 5名様 ~ 100名様 ご利用下さい。  
サウナ付 大浴場 日帰り 600円  
太古の甕(カメ) 細胞浴室 2,000円

**HOTEL LAKE side IRUKA**  
**リクサイド入鹿**

〒484-0024 愛知県犬山市喜六屋敷118  
TEL 0568-67-3811 FAX 0568-67-3811

相続手続・遺言  
不動産名義変更・会社設立  
借金相談・成年後見

**司法書士 眞野事務所**

犬山市東古券46  
本町交差点より南へ50m  
63・5355 (相談無料)  
土日夜間も対応可(要予約)  
お気軽にお電話下さい。

Public Relations

野外民族博物館リトルワールド 犬山市民特別割引  
■入館料+ミック展観覧料/大人(高校生以上)1,500円(通常2,600円)×□人  
小中学生800円(通常1,300円)×□人 幼児(3歳以上)500円(通常700円)×□人  
[有効期間 令和8年6月1日(日)~28日(日)]

### きこえのサポーター 無料 養成講座

携帯ホワイトボードを使って、聞こえない人と筆談でコミュニケーションをとります。

- ①聞こえない人の話を聞こう
  - ②携帯ホワイトボードをつくろう
  - ③筆談でコミュニケーションしよう
- みんなで楽しめるゲームをしよう

📅 ①6月21日📅 ②6月28日📅  
③7月5日📅 各日10:00~12:00

📍 市民交流センターフロイデ3階  
①②303会議室 ③302会議室

👤 聴覚障害者福祉やボランティア活動に関心がある人(親子で参加も可) / 先着15人

📅 6月17日📅まで

📄 電話、Eメール、申込フォーム

⚠️ 要約筆記あり

🗨️ 手話が必要な人は申込時に申し出

📍 犬山市社会福祉協議会

☎️ 62-2508

✉️ iihukusi@gld.mmtr.or.jp



申込フォーム

### 時短クッキング

暑い日に火を使わず、30分で手軽にバランスのよい食事を作ります。

📅 7月12日📅 9:45~12:00 (受付9:30) 📍 市民健康館1階調理実習室

👤 先着15人 📄 ¥800円

👜 エプロン、三角巾、手ふきタオル、マスク

📅 6月8日📅~30日📅

📄 窓口、電話、申込フォーム

📍 1012166 📍 市民健康館

☎️ 63-3800



申込フォーム

### 第71回 愛知県消防操法大会

6人一組になり指揮者の号令で20mのホースを3本つなぎ、火点と呼ばれる標的に放水するまでの時間と規律ある動作で、順位を争います。市消防団第1分団が参加します。

📅 7月4日📅 (予備日7月5日📅)

📍 蟹江町希望の丘、愛知大学名古屋校舎蟹江グラウンド(海部郡蟹江町新千秋後西)

📞 消防総務課 ☎️ 65-3122

### コミュニティナーシングを学ぶ講座

コミュニティナーシングは、職業や資格ではなく、人とつながり、まちを元気にする看護の実践に基づいた概念で、コミュニティナーシングという考え方を基に提唱された誰でも実践できる活動です。

📅 ①7月4日📅 ②8月1日📅

③9月5日📅

各日10:00~16:00

📍 ①楽田ふれあいセンター  
②犬山西ふれあいセンター  
③市民交流センターフロイデ2階 204・205会議室

👤 地域活動に関心があり、原則市内での活動を希望し、全ての講座に出席できる人(市内在住・在勤・在学優先) / 10人程度

📄 無料(市外での活動を希望する人は、税込3万3,000円で受講可)

📅 6月24日📅まで

📄 窓口、申込フォーム

⚠️ 講座開催期間中に2回個別セッション(オンライン)、また講座修了後は伴走支援を実施

📍 協働プラザ

☎️ 48-1221



申込フォーム

## 募集

職員や事業者募集など  
さまざまな募集情報  
をお届け!

# Call for

### 令和9年度採用市職員

行政職(一般事務)

📄 筆記(SPI3試験)7月12日📅  
📄 集団面接 7月15日📅~22日📅のうち指定日(📅📅📅除く)

👤 民間企業等実務経験者

(平成3年4月2日以降生まれ)

🎓 大学卒

(平成11年4月2日以降生まれ)

🎓 短期大学卒

(平成13年4月2日以降生まれ)

👤 5人

📅 5月29日📅~6月26日📅

📄 申込フォーム

📍 1010659

📍 市ホームページ

市役所4階総務課

📞 総務課

☎️ 44-0302



申込フォーム 民間企業等実務経験者

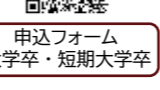

申込フォーム 大学卒・短期大学卒

📅日時 📍場所 👤対象・人数 💰費用 📄持物 📅受付開始・期間 📄申込方法 📍案内などの配布 🔍検索ページ番号 ⚠️注意事項など  
📞問合先 ☎️電話番号 📠ファックス番号 📧Eメールアドレス ※📄の記載がないものは申込不要です。

### 児童クラブ夏休み アルバイト

勤務場所および勤務時間

楽田・城東・羽黒・犬山西・犬山南

①8:30~17:15(1時間休憩)

犬山北・東・池野

②8:00~13:00

③13:00~19:00

勤務内容 児童クラブ(学童保育)の遊び補助

賃金 時給1,299円

📅 7月16日📅~8月31日📅

👤 児童クラブに関心があり、5~15日程度勤務できる人(大学生可)

👤 30人程度

📄 市所定の履歴書

📅 6月1日📅~16日📅

📄 窓口(各児童クラブ・児童センター)

📍 1012787

⚠️ このアルバイトの経験がない人は

6月26日📅17:00から市役所2階

202会議室で面接

📍 子育て支援課

☎️ 44-0322

### パブリックコメント

新型インフルエンザ等対策特別措置法第8条の規定に基づく市新型インフルエンザ等対策行動計画の改定にあたり意見を募集します。

募集期間 6月15日📅~7月15日📅

公表場所 市役所1階市民プラザ、保健センター、市民健康館、各出張所

意見提出 住所、氏名(団体名)、意見を窓口(保健センター、市民健康館、各出張所)、郵送、Fax、Eメールで提出

📍 1012929

📍 保健センター

☎️ 61-1176

📠 61-1769

✉️ 020200@city.inuyama.lg.jp



### 借上市営住宅の候補住宅

借上市営住宅の候補住宅を随時募集しています。

📍 市内の共同住宅および長屋住宅

📄 申請書兼調査承諾書

📄 窓口、電話、Fax、Eメール

📍 1009135

⚠️ 住宅の基準などは市ホームページに記載

📍 都市計画課

☎️ 44-0331 📠 44-0366

✉️ 080100@city.inuyama.lg.jp

## 生活

市民の皆さんの生活に役立つ  
情報を発信!

# LIFE

### 地域商品券の配布

物価高騰の影響を受けている市民生活の下支えをするため、犬山市物価高騰対応地域商品券事業を実施します。

令和8年3月1日時点で犬山市に住民票がある人に、市内の参加店舗で利用できる地域商品券(1人あたり3,000円分=500円券×6枚)を6月中旬以降、世帯主あてに世帯人数分を「ゆうパック」で送付します。

📅 利用期間 8月1日📅~10月31日📅

📍 1012773

⚠️ 基準日時時点で満65歳以上の対象者には1セット(3,000円分)を追加

・使用できる参加店舗については、市ホームページもしくは別途送付される利用可能店舗一覧表に記載

📍 産業課

☎️ 44-0340

📄 財源確保のため広告を掲載しています。なお広告内容などは市が推奨するものではありません。上記記事とは関係ありません。

## 犬山市でお墓を建てるなら

### 高木石材店

昭和51年創業 墓石販売 施工

📄 墓石デザイン 📄 お墓じまい 📄 ホームページをご覧ください  
📄 お墓の名入れ彫刻 📄 墓石クリーニング <https://takagi-stone.com/>

📄 お墓リフォーム 📄 記念碑・石工事

📍 愛知県犬山市大字上野字大門732-1 📞 0120-967-614

## アパマンショップ

犬山店 全国1100店舗超、盛況営業中!

### 中央不動産センター

📄 売買 📄 賃貸 📄 管理 📄 解体

📄 売買無料査定、土地活用等、不動産の相談承ります!

📅 AM9:30~PM 6:00 定休日なし

📞 TEL.0568-65-0565

📧 Email:inuyama@apamanshop-fc.com

〒484-0086 犬山市松本町 3-1

📄 財源確保のため広告を掲載しています。なお広告内容などは市が推奨するものではありません。上記記事とは関係ありません。

## 犬山のまちを元気にしていく!

Town Management Organization

### TMO 犬山まちづくり株式会社

📄 空き家・空き店舗事業・城下町活性化事業  
📄 犬山特産品館の運営など  
📄 まちのためになる仕事を行っています。

📍 <http://www.inuyama-tmo.com> ☎️ 0568-65-0002

## 日本料理 しゃぶしゃぶ

ふぐ料理 会席料理 仕出し・お弁当

📄 個室完備 📄 送迎マイクロバス

📞 0568-67-4314

📍 犬山市民文化会館前 日本料理 関西

## 国民健康保険税が確定

6月12日(金)に、国民健康保険税納税通知書を発送し、1週間程度で配達されます。令和8年度の国民健康保険税の所得割、均等割、平等割および賦課限度額の税率などは、下表のとおりです。

令和8年度国民健康保険税率・税額

( )内は令和7年度の数字

区分		税率・税額				課税の対象
		医療保険分	後期高齢者 支援金等分	介護納付金分 (40～64歳のみ)	子ども・子育て 支援納付金分【新設】	
所得割※1	税率	7.70%	2.50% (2.98%)	2.40% (2.58%)	0.26%	加入者の令和7 年中の所得金額 -43万円
均等割	税額	3万2,760円	1万2,000円 (1万2,900円)	1万3,000円 (1万2,900円)	1,200円※2	加入者 1人あたり
18歳以上均等割	税額	—	—	—	24円	加入者 1人あたり
平等割	税額	2万3,800円	7,800円 (8,640円)	7,000円	800円	1世帯あたり
賦課限度額	上限	67万円 (66万円)	26万円	17万円	3万円	1世帯あたり

※1 擬制世帯主(国保の加入者ではない世帯主)の所得は所得割額に含みません。

※2 18歳未満の加入者は対象外です。

☎1000124

### 子ども・子育て支援金制度の開始

国が創設した「子ども・子育て支援金制度」は、高齢者を含む全世代や全経済主体から支援金を拠出し、それによる子育て世帯に対する給付の拡充を通じて、子どもや子育て世帯を社会全体で支える仕組みです。

☎1012572

### 国民健康保険運営協議会での議論を踏まえ、加入者全体の税負担の総額を据え置き

税率等改定に関して、市は加入者や医療機関、被用者保険、公益を代表する委員で構成する「国民健康保険運営協議会」へ諮問を行い、その協議会で議論が行われました。この議論を踏まえ、令和8年度については、新制度である「子ども・子育て支援納付金分」の課税は実施するものの、物価高騰等による市民生活への影響を鑑み、従来の後期高齢者支援金等分の税率等を引き下げ、加入者全体の税負担の総額を据え置きとする税率改定を行いました。

### 均等割・平等割の軽減判定所得の基準拡大

所得の低い世帯は、その所得額および世帯員数などによって、7割・5割・2割の軽減を受けることができます(申請不要)。このうち5割・2割の軽減判定基準所得が拡大されたことで、軽減を受けやすくなりました。

5割軽減 43万円+(給与所得者等の数-1)×10万円+(31万円①×被保険者数)以下

2割軽減 43万円+(給与所得者等の数-1)×10万円+(57万円②×被保険者数)以下

令和7年度は、①30万5,000円 ②56万円

☎保険年金課 ☎44-0327



## Public Relations

【広告】 財源確保のため広告を掲載しています。なお広告内容などは市が推奨するものではありません。上記記事とは関係ありません。

皆様の満足された笑顔が、わたしのやりがいです!

相続 遺言 不動産売買

司法書士・行政書士・不動産仲介業

# 石原事務所

☎0568-61-0985

〒484-0059 犬山市上坂町五丁目200番地

〈受付時間〉 平日午前9時から午後6時まで  
土・日・祝日は要相談 相談無料(要予約)

【事業者の皆さんへ】  
このスペースに広告を出しませんか。

規格 1枠 縦45mm×横85mm  
印刷は4色刷り

掲載料 市内業者 1号1枠30,000円  
市外業者 1号1枠60,000円

☎1002287 問企画広報課 ☎44-0311

🕒日時 📍場所 👤対象・人数 💰費用 📄持物 📅受付開始・期間 📄申込方法 📍案内などの配布 🔍検索ページ番号 ⚠️注意事項など  
📞問合先 ☎電話番号 📠ファックス番号 📧Eメールアドレス ※申の記載がないものは申込不要です。

## 令和8年度街頭消火器設置費補助

町内会が街頭に設置する消火器や格納箱の経費の2分の1を補助します。

消火器 上限額4,000円(1本)

上限数10本(1町内会)

格納箱 上限額3,000円(1箱)

上限数10箱(1町内会)

受 9月30日(金)まで 申 窓口、郵送

☎1006251

問 消防署 ☎65-0119

## 土砂災害応急復旧対策費補助

土砂災害により居住家屋などについて被害を受けた人へ、住宅敷地に流入した土砂などを撤去する費用の2分の1(上限20万円)を補助します。

受 災害発生日から3か月以内(原則応急復旧対策前に申請)

申 窓口、郵送、Fax、Eメール、申込フォーム ☎1004410 問 整備課

☎44-0333 📠44-0366

📧080200@city.inuyama.lg.jp

## 中小企業向け支援施策

市内の中小企業向けに①産業振興補助金 ②事業継続支援補助金 ③創業支援補助金があります。

☎①②市内の中小企業者

③市内にて創業を希望する者

申 窓口、郵送、Fax、Eメール

☎①1005386 ②1007848

③1010682 問 産業課

☎44-0340 📠44-0367

📧040900@city.inuyama.lg.jp

## 建物に関する補助制度

問 都市計画課 ☎44-0331

### あきや活用支援事業補助金

空き家の購入・活用を支援するため、空き家バンクに2年以上登録された空き家の購入に購入費用の2分の1かつ100万円までを補助します。

さらに加算補助(若年世帯、多子世帯、リフォーム工事、居住誘導区域への居住)に該当する場合、各20万円を加算、合計で最大80万円を加算して費用の2分の1かつ180万円までを補助します。

☎2件(予定)

受 令和9年1月29日(金)まで

申 窓口、郵送

☎1004213



### 木造住宅耐震改修費補助金

耐震改修工事の費用の8割を超えない額(上限115万円)を補助します。

工事の設計に精密診断法を採用すると設計費の3分の2(上限20万円)を上乗せ補助します。

☎昭和56年5月31日以前に着工された木造住宅/10件(予定)

受 令和9年1月29日(金)まで

申 窓口、郵送

☎1002056



### 木造住宅無料耐震診断

地震に対する強さを無料で診断します。

☎昭和56年5月31日以前に着工された木造住宅/30件(予定)

受 予定件数に達するまで

申 窓口、郵送、Fax、申込フォーム

☎1000321

📠44-0366



申込フォーム

### 木造住宅除却工事費補助金

耐震診断の結果、倒壊の恐れがあると判定された住宅を除却する工事に対して、工事費(上限20万円)を補助します。

☎昭和56年5月31日以前に着工された30㎡以上の木造住宅/20件(予定)

受 予定件数に達するまで

申 窓口、郵送

☎1002706

### ブロック塀等安全対策事業費補助金

市内事業者の施工により撤去または高さを60cm以下にする工事費の3分の2(上限20万円)を補助します。

☎道路に面した高さ1m以上のブロック塀などで、地震により倒壊する恐れのあるもの/5件(予定)

受 予定件数に達するまで

申 窓口、郵送

☎1005120

### 耐震シェルター整備費補助金

耐震シェルターを設置する場合に、上限30万円を補助します。

☎昭和56年5月31日以前に着工された障害者または65歳以上の高齢者が居住している木造住宅/1件(予定)

受 予定件数に達するまで

申 窓口、郵送

☎1002057

### 非木造住宅耐震診断費補助金

耐震診断費用の3分の2を乗じた額(一戸建て住宅は10万円、長屋・共同住宅は戸数×5万円が上限)を補助します。

☎昭和56年5月31日以前に着工された非木造住宅/1件(予定)

受 11月30日(金)まで

申 窓口、郵送

☎1006610

⚠️マンションは診断前に事前相談書を提出

### 地区集会施設耐震診断費補助金

耐震診断費用の2分の1(木造は5万円/棟、非木造は50万円/棟が上限)を補助します。

☎昭和56年5月31日以前に着工された地区集会施設/木造2件(予定)

受 12月28日(金)まで

申 窓口、郵送

☎1009864

⚠️施設を管理している町会長、自治会、区などが申請



## 📍 夏の集団がん検診

勤務先などで受診する機会のない市内在住の人が受診できます。

種類	胃がん※3	大腸がん	子宮頸がん	乳がん	結核・肺がん※4
対象年齢※1	30歳以上	35歳以上	20歳以上	40歳以上	40歳以上
推奨年齢	50～69歳	40～69歳	20～69歳	40～69歳	—
自己負担金※2	～74歳	900円	500円	1,000円	1,000円
	75歳～	無料			
対象条件	年1回	年1回	女性のみ 2年に1回	女性のみ 2年に1回	年1回 直接来場
検査方法	バリウム (間接撮影)	検便	細胞診	マンモグラフィ	胸部レントゲン

- ※1 令和8年度に対象年齢になる人が受診できます。無料で受診ができるのは75歳の誕生日以降に受診する人です。
- ※2 犬山市国民健康保険加入者はがん検診自己負担金が半額、世帯全員が市民税非課税世帯の人、生活保護世帯の人は自己負担金が免除されます。自己負担金免除には事前に申請が必要です。(広報犬山5月号13ページ参照)
- ※3 治療中の病気があるまたは75歳以上の人は、誤飲、転落、腸閉塞などの危険を避けるため、集団がん検診ではなく、医療機関での受診を推奨します。
- ※4 結核・肺がん検診で精密検査を受けたことがある人、呼吸器系疾患で治療中の人、4か月以内に胸部レントゲン撮影を受けた人、令和8年度肺がん検診を受けた人または受ける予定の人は受診できません。

### 検診日程

検診日	会場	胃がん	大腸がん	子宮頸がん	乳がん	結核・肺がん
7月10日📅	市民健康館	—	10:00～10:30	—	8:45～11:00	—
7月12日📅	市民健康館	午前	10:00～10:30	9:30～11:00	11:00～11:30	—
7月14日📅	保健センター	—	14:00～14:30	—	13:00～15:00	—
7月22日📅	市民健康館	—	10:00～10:30	—	8:45～11:00	—
7月28日📅	南部公民館	午前	10:00～10:30	—	—	10:00～11:30
	—	—	14:15～14:45	13:15～15:00	15:15～16:00	14:00～15:30
7月30日📅	市民健康館	午前	10:00～10:30	9:30～11:00	—	9:30～11:00
	保健センター	—	—	—	—	14:00～15:30

- 📄健康手帳 受 6月2日📅～8日📅(📅📅除く) 申 窓口、電話、申込フォーム 📞1000264
- ⚠️希望者多数の場合は抽選(定員に満たなかった場合、7月1日📅から各検診日の3日前(📅📅📅除く)まで窓口で受付)
- ・申請者には7月上旬までに受診決定通知書と問診表を送付(届かない場合は電話で要確認)
- ・胃がん検診当日の受付時間は受診決定通知書に記載(時間指定不可)
- ・同時に実施する検診は同時受診が可能(抽選時は同時に受診する人を優先)
- ・乳がん、子宮頸がん検診当日の受付時間は検診時間と同じ(2つ以上受診する場合は早く始まる検診の時間)
- ・同じ種類のがん検診は広報犬山5月号13ページの「医療機関で受診するがん検診」または「集団がん検診」のいずれか一つのみ受診可
- 📞市民健康館 📞63-3800



## 📍 ちょこっと歩こう 犬山 無料

- 青塚古墳周辺を健康づくり推進員と一緒に歩きます。
- 🕒6月4日📅10:00～11:00
  - 📍青塚古墳駐車場
  - 📄飲み物、帽子 📞1000238
  - ⚠️当日8:30の時点で雨天または熱中症警戒アラート発令時中止
  - ・当日血圧が高いなど体調によっては参加できない場合あり
  - 📞市民健康館 📞63-3800

## 📍 緑内障・アイフレイル

- ①緑内障検診②緑内障・アイフレイル眼科検診を行います。対象者には5月下旬に受診券を送付しました。
- 📍市内眼科医療機関
- 👤①令和8年度中に40、50、55歳になる人 ②令和8年度中に60、65、70、76歳になる人
- 💵800円 📄受診券など
- 📞1002031 📞市民健康館 📞63-3800

## 📍 成人歯科・オーラルフレイル歯科健診 無料

- ①成人歯科健診②オーラルフレイル歯科健診を行います。対象者には5月下旬に受診券を送付しました。
- 📍市内歯科健診実施医療機関
- 👤①令和8年度中に20、30、40歳、50歳になる人 ②令和8年度中に60、70、76歳になる人
- 📄受診券など 📞1000251
- 📞市民健康館 📞63-3800

# 高齢者

高齢者の皆さんへ  
役立つ情報を発信！

## SENIOR

### 施設利用券による 無料入場終了

広報犬山2月号で案内したとおり、老人福祉センター、老人憩の家の利用時に使用する施設利用券での犬山城、市文化史料館、中本町まちづくり拠点施設(どんでん館)への無料入場は、令和8年2月末をもって終了しました。なお手持ちの施設利用券は、老人福祉センター、老人憩の家の個人利用の際には引き続き利用できます。

📞高齢者支援課 📞44-0325

### 高齢者タクシー料金助成(6月)

- 交通弱者対策の一環として条件を満たす高齢者にタクシーの基本料金や利用料金を助成します。
- なお障害者タクシー助成券を交付された人は対象外です。
- 👤①基本料金券 85歳以上または自動車運転免許証を保有しておらず、世帯全員が住民税非課税の75歳以上84歳以下の人 ②利用料金券 85歳以上で世帯全員が住民税非課税の人
- 📄本人確認書類(マイナンバーカードなどの顔写真付きは1点、介護保険証などの顔写真の付いていないものは2点)、①のみ対象者の顔写真(縦4cm×横3cm)
- 📅誕生日の前日から
- 申 窓口
- 📞1003916
- ⚠️①基本料金助成券を24枚交付 ②基本料金助成券と併用して使えるチケット(500円券)を20枚交付
- 📞高齢者支援課 📞44-0325

## 📍 タクシー利用補助事業

物価高騰の影響を受けやすい高齢者の移動手段と公共交通の利用促進を目的とし、対象者にタクシーカードを郵送します。

タクシー利用時にカードを提示することで、利用料金(半額)を補助します。

- 🕒6月1日📅～令和9年2月28日📅
- 📍令和8年4月1日時点で犬山市に住民票を有し、昭和36年4月1日以前生まれの人
- 📞1012780
- ⚠️支払方法は現金のみ
- ・市が実施する高齢者・障害者タクシー料金助成事業との併用は不可
- 📞防災交通課 📞44-0347



## 📍 新しい口コモ予防講座

- 毎日の生活が楽になる日常動作に直結したカラダの動かし方や新しい口コモ予防について実践を交えながら学ぶ講座(全2回)です。
- 🕒6月23日📅・30日📅各日14:20～15:35 📍市民健康館1階交流ホール
- 👤65歳以上の介護サービスを受けていない人 💵各日300円 📄飲み物
- 📅6月8日📅～22日📅
- 申 窓口、電話、申込フォーム
- 📞市民健康館 📞63-3800

## 📍 高齢者のための筋トレ

- 愛知県健康づくりリーダーによる椅子に座って行う高齢者向けの筋トレです。歌に合わせて脳トレ体操も行います。
- 🕒6月25日📅10:00～11:30
- 📍市民健康館1階交流ホール
- 💵300円
- 📄飲み物、健康手帳
- 📞1000232
- 📞市民健康館 📞63-3800

# 子育て

子育て世代の皆さんへ  
役立つ情報を発信！

## Children

### 📍 子育て講座 無料

- 子育てに関する知識や遊び体験など育児に役立つ講座です。
- ①すくすくタイム  
あやし遊びや絵本の講座です。  
🕒6月15日📅10:30～11:30  
👤3～5か月児と保護者
- ②さくらっこ ひよこ  
ふれあい遊びや絵本の読み聞かせを行います。今月は離乳食講座も行います。  
🕒6月12日📅10:30～11:30  
👤6か月～1歳1か月児と保護者
- ③さくらっこ あひる  
親子遊びや季節の歌をうたいます。今月は歯磨き講座も行います。  
🕒6月19日📅10:30～11:30  
👤1歳2か月～1歳8か月児と保護者
- ④さくらっこ こねこ  
戸外遊びや親子遊びをします。  
🕒6月23日📅10:30～11:30  
👤1歳9か月以上の幼児と保護者
- ⑤わくわくっこ  
絵本や英語で遊びます。  
🕒6月18日📅10:30～11:30  
👤令和8年4月1日以前に2歳になった就園前の幼児と保護者
- ⑥にこにこタイム  
親子遊びや情報交換を行います。  
🕒6月22日📅10:30～11:30  
👤0～3歳の多胎児と保護者、多胎児の妊婦
- 📍①⑥東児童センター「さんにいれ」  
②～⑤市民健康館1階交流ホール
- 📅6月2日📅～開催日の前日9:30～15:30 申 電話 📞1001412
- 📞さら・さくら つどいの広場 📞63-3817

**ひよこちゃんおはなし会** **無料**

子どもと本との出会いや、家庭での読み聞かせをはじめるきっかけづくりのため、毎月開催するおはなし会の会員を募集します。

- 📅 7月～令和9年3月の毎月第1📅 11:00～11:30
- 📍 シンエイライフ犬山ライブラリー (市立図書館)1階おはなしの部屋
- 👤 8か月以上の未就園児と保護者／先着30組
- 📄 6月2日📅～28日📅
- 📄 申込フォーム
- 📍 シンエイライフ犬山ライブラリー (市立図書館)
- ☎ 62-6300



申込フォーム

**令和8年度 ロボット塾**

制作キットを使いロボットを組み立て、プログラミングをして動かします(ロボットの持ち帰り不可)。

- 📅 1期 7月24日📅・28日📅・29日📅・31日📅 13:00～16:00 (7月29日は9:00～16:00 要昼食持参)
- 2期 8月3日📅・4日📅・5日📅 13:00～16:00 (8月3日・5日は9:00～16:00 要昼食持参)
- 3期 8月21日📅・25日📅・26日📅・28日📅 13:10～16:10 (8月26日は9:10～16:10 要昼食持参)
- 📍 1・2期 市民交流センターフロイデ 3階301
- 3期 南部公民館1階展示室2・3
- 👤 市内在住の小学4～6年生／各期8人(応募者多数の場合は抽選)
- 💰 1,000円
- 📄 水筒、筆記用具、定規または巻尺
- 📄 6月22日📅まで
- 📄 申込フォーム **△**初めての人優先
- 📍 特定非営利法人いぬやま e-コミュニティーネットワーク
- ☎ 62-1888



申込フォーム

**姉妹都市小学生交流参加者募集**

姉妹都市である富山県立山町、宮崎県日南市、兵庫県丹波篠山市の小学生と合同宿泊体験を行います。

- A 市内交流～三市つながる！**  
友だちが増える3日間～  
鵜飼観覧、花火鑑賞、モンキーセンター学習などをします。
- 📅 8月3日📅～5日📅
- 👤 市内在住の小学4～6年生／10人
- 💰 2万5,000円(予定)
- B 立山町訪問～立山町でかんじる！**  
自然と交流の3日間～  
黒部ダム見学、陶芸体験、星空観察などをします。
- 📅 8月17日📅～19日📅
- 👤 市内在住の小学5～6年生／10人
- 💰 4万8,000円(予定)
- 📄 6月1日📅～19日📅
- 📄 申込フォーム
- △**アレルギー対応なし  
・内容変更の可能性あり  
・応募者多数の場合は抽選
- 📍 多様性社会推進課
- ☎ 44-0343



申込フォーム

**児童手当に係る現況届の提出と支払**

- 📍 児童手当現況届提出  
毎年6月に現況届の提出が必要な対象者へ5月下旬に手続き書類を送ります。提出がないと手当の支給を停止することになりますので、対象者は必ず提出してください。
- 👤 ①配偶者からの暴力などにより、住民票の住所地と異なる市区町村で受給している人  
②児童の戸籍や住民票がない人  
③離婚協議中で配偶者と別居している人  
④法人である未成年後見人、施設等の受給者  
⑤その他、案内が郵送された人
- 📄 6月30日📅まで **申**窓口

- 📍 児童手当6月定期支払  
児童手当(4～5月分)を6月10日📅に振り込む予定です。受給者は通帳などで支給金額を確認してください。なお次回の定期支払いは令和8年8月を予定しています。
- 📍 子育て支援課 ☎ 44-0323

**今月の子育て情報** **無料**

- 子育て支援センター**  
おおむね0～3歳の子どもと保護者が一緒に遊べます。子育てに関する相談もできます(📄除く)。
- 📍 1001409
- ①犬山市子育て支援センター  
📅 ㊦～㊧10:00～16:00 (📄は12:00まで)
- 📍 東児童センター「さんにいれ」内  
☎ 66-5700
- ②橋五子育て支援センター  
📅 ㊦～㊧10:00～15:00
- 📍 橋五子ども未来園内  
☎ 070-6649-8789
- ③さら・さくら つどいの広場  
📅 ㊦～㊧10:00～15:00 (休館日除く)
- 📍 市民健康館内 ☎ 63-3817
- ④子育て支援センターみらい  
📅 ㊦～㊧10:00～15:00
- 📍 にじいろ保育園羽黒内  
☎ 080-3434-8555
- 児童センター**  
市内6か所にあり、18歳未満の子どもが自由に遊べます(📄除く)。  
また各児童センターで親子向けのイベントなどを行っています。
- 📅 ㊦～㊧9:00～18:00
- 📍 1001438 **△**東児童センターは ㊦～㊧(📄は12:00まで)
- 📍 各児童センター  
子育て広場「ぼんぼこ」  
育児情報の提供やふれあい遊び、体操などを行っています(📄除く)。
- 📅 ㊦～㊧10:00～15:00
- 📍 犬山南、犬山西、城東、羽黒、楽田児童センター
- 👤 乳幼児と保護者

**夏休み 子どもクッキング**

- ナン、カレー、サラダ、デザートなどを作ります。
- 📅 7月31日📅9:45～13:30(受付9:30) 📍 市民健康館1階調理実習室
- 👤 市内在住の小学生(3年生以下は保護者同伴)／先着20人
- 💰 600円 **📄**エプロン、三角巾、手ふきタオル、マスク、上ばき(子どものみ) **📄**6月22日📅～7月21日📅
- 📄 **申**電話 **📍**食の改善推進員 深見
- ☎ 67-1163

📅日時 📍場所 📄対象・人数 💰費用 📄持物 **📄**受付開始・期間 **申**申込方法 📄案内などの配布 **📄**検索ページ番号 **△**注意事項など **📍**問問合先 **☎**電話番号 **F**ファックス番号 **✉**Eメールアドレス ※**申**の記載がないものは申込不要です。

**今期の市税等の納期限 6月30日📅** **問** 収納課 ☎ 44-0317

●市民税・県民税	1期・全期	●国民健康保険税	1期
●介護保険料	3期		

口座振替は納期限が振替日となりますので、前日までに残高の確認をしてください。口座振替以外の納付は、市指定の金融機関、コンビニ、アプリ、クレジットカード、ペイジーおよび市役所・出張所をお願いします。

**今月の市役所時間外受付** 以下の日程、業務内容で時間外受付を行います。

第1・第3 火曜日(6月2日・16日) 19:00まで窓口延長	
市民課 ☎ 44-0303	住民票の写し・戸籍・印鑑登録証明書の発行、印鑑登録、転入届・転出届の受付 <b>要予約</b> マイナンバーカードの交付(予約状況の確認は ☎1007984)
保険年金課 ☎ 44-0327	国民健康保険・後期高齢者医療制度の各種届、福祉医療費助成の各種届・支給申請、国民年金の各種届
障害者支援課 ☎ 44-0321	障害者手帳、自立支援医療、障害者手当、障害福祉サービスの申請 ※相談はできません。
子育て支援課 ☎ 44-0323	児童手当、児童扶養手当、遺児手当の申請・各種届

第2・第4日曜日(6月14日・28日) 9:00～12:00	
市民課 ☎ 44-0303	住民票の写し・戸籍・印鑑登録証明書の発行、印鑑登録 <b>要予約</b> マイナンバーカードの交付(予約状況の確認は ☎1007984)

**休日診療** 6月7日📅・14日📅・21日📅・28日📅、7月5日📅

- 市休日急病診療所(内科・外科)**  
**受付時間** 8:45～11:30(診療9:00から)、13:30～17:00(診療13:30から)  
📍 五郎丸東一丁目70番地 国道41号「五郎丸交番前」信号交差点南へ100m  
**事前連絡** ☎ 62-8100 **診療日の医師** ☎ 1000647

- 市休日歯科診療**  
**受付時間** 9:30～11:30
- 6月7日📅 柏森歯科クリニック ☎ 0587-93-8330
- 28日📅 あまの歯科クリニック ☎ 0587-92-1678
- 14日📅 佐藤歯科医院 ☎ 61-0037
- 7月5日📅 しみず歯科クリニック ☎ 63-3981
- 21日📅 いぬやま歯科医院 ☎ 61-7517

**△** 変更になる場合があるので、電話確認のうえ来院してください。

- 休日小児診療**  
**受付時間** 8:30～11:30、13:00～16:30 (診療 9:00～12:00、13:30～17:00)
- 📍 江南厚生病院内(こども救急診察室) ☎ 0587-51-3333
- △** 保険外併用療養費(紹介状が無く初診の場合7,700円)がかかります。

どんな小さな悩みでも、一緒に考えます。まずはご相談から

日時 場所 対象・人数 相談員 申込方法 持物 検索ページ番号 案内などの配布 注意事項など 問合先 電話番号 ※ 随時 は各相談の記載の日時に随時対応しています(予約可)。

無料

### 各種相談コーナー

#### 生活に関するもの

市民(なんでも対応) 当日先着順

- 月～金9:00～16:00(祝除く)
- 市役所1階市民相談室
- 相 市民相談員
- 問 市民相談室 ☎44-0379

行政 当日先着順

- 6/26金10:00～15:00
- 市役所2階204会議室
- 相 行政相談委員
- 問 市民相談室 ☎44-0379

登記 当日先着順

- 6/10水13:00～15:00
- 市役所3階301会議室
- 相 土地家屋調査士、司法書士
- 問 市民相談室 ☎44-0379

不動産・空き地・空き家 当日先着順

- 6/16水13:00～16:00
- 市役所2階204会議室
- 相 県宅地建物取引業協会会員
- 問 市民相談室 ☎44-0379

行政書士 当日先着順

- 6/24水13:30～15:30
- 市役所2階204会議室
- 相 行政書士
- 問 市民相談室 ☎44-0379

住宅 要予約

- 要相談 相 相談者宅など
- 相 宅建士、司法書士、建築士など
- 申 窓口、電話 ▲日時・場所は予約時に決定 問 都市計画課 ☎44-0331

人権 随時

- 6/10水13:00～16:00
- 市役所2階相談室①
- 相 人権擁護委員
- 全国共通相談ダイヤル
- ①みんなの人権110番
- ②こどもの人権110番
- ☎8:30～17:15(土・日・祝除く)
- ☎①0570-003-110
- ②0120-007-110

インターネット・LINE人権相談



インターネット人権相談



LINE人権相談

問 市民課 ☎44-0303

年金 随時

- 金9:30～16:00 (12:00～13:00除く)
- 市役所2階相談室①
- 相 年金相談員
- 申 1か月前から窓口、電話
- 問 保険年金課 ☎44-0328

年金出張 要予約

- 7/23水10:00～15:00 (12:00～13:00除く)
- 市役所2階202会議室
- 相 一宮年金事務所職員
- 申 7/13月から電話
- 問 保険年金課 ☎44-0328

消費生活 当日先着順

- 月～水13:00～16:00(祝除く)
- 市役所1階相談室
- 相 消費生活相談員
- 問 消費生活センター ☎44-0398

多重債務・消費生活法律 要予約

- 6/19金13:00～16:00
- 市役所3階301会議室
- 相 弁護士 申 前日までに電話、申込フォーム
- 問 産業課 ☎44-0340



申込フォーム

法律(弁護士) 要予約

- ①7/2水、②7/16水 9:00～12:00
- 市民交流センターフロイデ1階 市社会福祉協議会
- 申 ①6/4水、②6/18木の各日13:00から電話
- 問 市社会福祉協議会 ☎62-2508

税務 要予約

- 7/9水13:00～16:00
- 市役所2階相談室②
- 相 税理士 申 6/9水8:00から申込フォーム
- 問 税務課 ☎44-0315



申込フォーム

#### 仕事、労働、活動に関するもの

労働 要予約

- 6/17水13:00～16:00
- 市役所2階相談室②
- 相 県職員
- 申 前日12:00までに電話
- 問 産業課 ☎44-0340



内職 当日先着順

- 9:00～12:00(祝除く)
- 市役所1階相談室
- 相 公益財団法人県労働協会相談員
- 問 産業課 ☎44-0340

公益通報 随時

- 月～金9:00～16:00(祝除く)
- 市役所3階産業課
- 問 産業課 ☎44-0340

就職 要予約

- ① 6/9水10:00～16:00
- ② 6/25水13:00～16:00
- ① ハローワーク犬山
- ② 市役所2階相談室①
- 申 電話
- 問 いちのみや若者サポートステーション ☎0586-55-9286

市民活動 要予約

- 月～土9:00～17:00
- 市民交流センターフロイデ1階協働プラザ
- 申 窓口、電話、協働プラザ公式LINE
- 問 協働プラザ ☎48-1221



公式LINE

#### 事業者に関するもの

経営 要予約

- 要相談 市役所など
- 相 中小企業診断士
- 申 窓口、Fax、Eメールで申込書を提出
- ▲日時・場所は予約時に決定
- 問 産業課 ☎44-0340

事業承継 要予約

- 6/25水9:30～10:30、11:00～12:00
- 市役所2階相談室①
- 相 県事業承継・引き継ぎ支援センター
- 申 6/18水までに窓口、Fax、Eメールで申込書を提出
- 問 産業課 ☎44-0340

#### 福祉に関するもの

ふくし総合 随時

- 月～金9:00～16:00(祝除く)
- 市役所2階福祉課
- 相 福祉課職員
- 問 福祉課 ☎44-0319

### 各種相談コーナー

無料

生活困窮者 随時

- 月～金9:00～16:00(祝除く)
- 市役所2階くらし自立サポートセンター
- 相 相談支援員 問 くらし自立サポートセンター ☎65-8089

身体障害者 当日先着順

- 6/8月10:00～12:00
- 市役所1階相談室
- 相 身体障害者相談員
- 問 障害者支援課 ☎44-0321

知的障害者 当日先着順

- 6/22月10:00～12:00
- 市役所1階相談室
- 相 保護者
- 問 障害者支援課 ☎44-0321



#### 児童・青少年に関するもの

青少年の悩み 随時

- 月～金9:00～16:00(祝除く)
- 市役所3階文化推進課 青少年センター
- 相 青少年相談員
- ▲時間外も相談可(要予約)
- 問 文化推進課 ☎44-0318

児童生徒の不登校 随時

- 月～金9:00～16:30(祝除く)
- 市民交流センターフロイデ1階 教育支援センターゆうゆう
- 相 ゆうゆう指導員
- 問 教育支援センターゆうゆう ☎090-1754-7358

#### 子育てに関するもの

児童虐待 随時

- 月～金9:00～16:00(祝除く)
- 市役所1階子育て支援課
- 相 子育て支援課
- ▲つながらない場合は24時間対応 ナビダイヤル189(児童相談所)へ
- 問 子育て支援課 ☎44-0322

ひとり親自立支援 随時

- 月～金9:00～16:00(祝除く)
- 市役所1階子育て支援課
- 相 母子・父子自立支援員
- 問 子育て支援課 ☎44-0323

子育て支援 随時

- 水～月10:00～16:00(祝除く) (土は12:00まで)
- 子育て支援センター(さんにいれ内)
- 相 子育て支援センター職員
- 問 子育て支援センター ☎66-5700

子どもの発達支援 要予約

- 6/12金・23水
- ①9:15～②10:45～③13:00～④14:30～
- 保健センター2階
- 相 臨床心理士
- 申 電話
- 問 子ども未来センター ☎61-1295

子どもに関する悩み・疑問 随時

- 月～金9:00～16:00(祝除く)
- 保健センター2階
- 相 家庭児童相談員
- ▲電話相談は17:00まで
- 問 家庭児童相談室 ☎62-4300

妊娠・出産・子育て 随時

- 月～金9:00～16:00(祝除く)
- 保健センター内
- 相 保健師、助産師
- 問 すくすくいぬまる ☎44-0359



#### 健康に関するもの

健康(医師) 当日先着順

- ①6/11水 ②6/17水 13:30～15:00
- ①市民健康館1階107
- ②市民健康館1階103
- 相 ①高橋眼科 高橋朝彦氏
- ②キャッスルキッズクリニック 武内俊氏
- 問 市民健康館 ☎63-3800

おくすりなんでも 当日先着順

- 6/17水 13:30～15:00
- 市民健康館1階107
- 相 尾北薬剤師会薬剤師
- 問 市民健康館 ☎63-3800

健康(保健師・看護師) 随時

- 月～金9:00～16:00(祝除く)
- 市民健康館
- 問 市民健康館 ☎63-3800

歯科(歯科衛生士) 随時

- 月～金9:00～16:00(祝除く)
- 市民健康館
- 問 市民健康館 ☎63-3800

栄養(管理栄養士) 随時

- 月～金9:00～16:00(祝除く)
- 市民健康館
- 問 市民健康館 ☎63-3800

禁煙 随時

- 月～金9:00～15:30(祝除く)
- 市民健康館
- 問 市民健康館 ☎63-3800

こころの健康 要予約

- 7/15水13:30～15:30
- 市民健康館1階103
- 相 犬山病院 水野愛氏
- 申 6/24水9:00～7/14水16:00に電話、申込フォーム
- 問 市民健康館 ☎63-3800



申込フォーム

#### 外国人に関するもの

ポルトガル語・スペイン語 当日先着順

- 金12:30～16:00
- 市役所1階相談室
- 相 多文化ソーシャルワーカー
- 問 多様性社会推進課 ☎44-0343

英語・タガログ語 当日先着順

- 6/26金12:30～16:00
- 市役所2階相談室②
- 相 多文化ソーシャルワーカー
- 問 多様性社会推進課 ☎44-0343

中国語 当日先着順

- 6/26金12:30～16:00
- 市役所2階相談室②
- 相 多文化ソーシャルワーカー
- 問 多様性社会推進課 ☎44-0343

各種ご相談 受付について

☎1000712



# 文化協会だより

第68号

## 会長就任にあたって

犬山市文化協会会長 伊藤 恵以知

爽やかな風が吹く陽春のこの季節、令和8年4月の総会におきまして、2期目の犬山市文化協会会長に就任いたしました。責任の重さにわが身が引き締まる思いでいっぱいです。至らぬ点も多いかと思いますが協会の皆さまと一丸となって組織をますます発展させていく所存ですので、よろしくお願いいたします。



令和6年度には市制70周年にあわせ犬山市文化協会も創立70周年を迎えました。それにあたり、創立70周年記念誌「文協犬山」を発行することが出来ました。

更に令和7年9月には毎年、文化交流を交わしております兵庫県丹波篠山市文化協会へ研修会として赴き、交流を深めて参りました。

文化・芸術におきまして、心豊かな生活と社会を実行する為に不可欠なことは「自分に合った行動スタイル」を知ることです。また「文化・芸術を趣味としてそれに挑戦し、継続する」には、客観的な視点で自分自身を再発見することではないでしょうか。1歩、1歩の小さな行動が人生を前向きに進める趣味となりますよう皆さまをお待ちしております。

重ねて今後ともご支援、ご協力をよろしくお願いいたします。

## 令和8年度 文化協会の主な事業

6月14日(日)～18日(木)

「第26回文協まつり2026」

美術、文芸(作品の展示)  
 芸能発表、茶会、華道展、  
 丹波篠山市文化協会の作品展示  
 各部門・市民参加コーナー(6月14日)

- 8月30日(日) 第51回市民芸能祭 茶華道部・第10回華道展
- 10月25日(日) 第41回犬山市民茶会
- 10月27日(火)～11月3日(火・祝) 第72回犬山市民展
- 11月14日(土)～15日(日) 城下町文化活動「いけばな展」
- 1月11日(月・祝)～16日(土) 第28回美術部・新春展
- 2月27日(土)～28日(日) 第29回大縣神社梅まつり いけばな展
- 2月28日(日) 第29回大縣神社梅まつり 茶会
- 毎月発行文芸誌 ひとつばたご(短歌・俳句・詩) 川柳いぬやま(川柳)
- 通年 観光俳句の入選発表 町並みギャラリー(美術部) 子ども大学(芸能部・茶華道部) いけばな教室(茶華道部)

## 令和8年度 犬山市文化協会役員

- 会長 伊藤 恵以知(美術部)
- 副会長 久保田 誠(文芸部)
- 副会長 鷺 飼 豊 江(茶華道部)
- 事務局長 吉 田 敏 子(美術部)
- 書記 村 上 洋 子(文芸部)
- 会計 横 井 毅 彦(美術部)
- 部長 大 西 正 信(美術部)
- 部長 酒 井 とし子(文芸部)
- 部長 柴 山 豊(芸能部)
- 部長 吉 田 英 翠(茶華道部)
- 監事 中 村 ふく子(美術部)
- 監事 田 中 貴久枝(茶華道部)



美術展 6/14～6/18 9:00～16:30(最終日は15:00まで)

文芸展 6/14～6/18 9:00～16:30(最終日は15:00まで)

芸能発表会 6/14(日) 13:30～15:00

茶会 6/14(日) 10:00～15:00

華道展 6/14(日) 10:00～15:30

姉妹都市 丹波篠山市文化協会作品展示  
文化協会加入相談コーナー 6/14～6/18

市民参加コーナー 6/14(日)

- 美術部/うちわ作り 10:00～12:00 13:00～15:00 (12:00～13:00まで昼休憩)
- 文芸部/ことば遊び 10:00～12:00 13:00～15:00 (12:00～13:00まで昼休憩)
- 芸能部/和太鼓 10:00～12:00
- 茶華道部/生け花 10:00～12:00 13:00～15:00 (12:00～13:00まで昼休憩)

第26回

# 文協まつり

# 2026

犬山市文化協会総合イベント

■会場 犬山市南部公民館

■期間 6/14(日)～6/18(木) 6/15(月)は休館日

犬山市文化協会では本年も各部の活動をまとめ総合的なイベントとして開催します。皆様お誘い合わせの上お越し下さい。

主催:犬山市文化協会 後援:犬山市教育委員会・中日新聞社

# 市民のひろば

🕒日時 📍場所 👤対象・人数 💰費用 📄持物 📧受付開始・期間 📄申込方法 📄案内などの配布 🔍検索ページ番号 ⚠️注意事項など  
 📞問先 ☎️電話番号 📠ファックス番号 📧Eメールアドレス

**イベント** つむぎばマルシェ  
～妊娠前から  
繋がる子育て～  
妊娠前から子育て中の方が地域  
でつながり、笑顔と安心を育むマル  
シェです。専門職の講座やブースを  
用意しています。  
📅6月14日🕒10:00～14:00  
📍常満寺  
📞市民活動団体つむぎば 種田  
☎️090-8676-9361



LINE

**イベント** 親子で参加できる  
講座&  
ワークショップ **無料**  
多言語で開こう、世界の扉。  
📅7月4日(土)・12日(日)14:00～16:00  
(初日13:30から、最終日17:00まで)  
(受付13:30から) 📍市民交流セン  
ターフロイデ 📄各講座30人 📅6月1  
日(月)から7月12日(日)午前中まで 📄申電  
話、申込フォーム 📞7か国語で話そう。  
ヒッポファミリークラブ  
☎️0120-557-761  
(10:00～17:30(土・日除く))



申込フォーム

**募集** ベリーダンス  
仲間募集  
初心者大歓迎  
正しく美しい姿勢と歩き方で30  
年後も健康に。最後は楽しく踊りま  
す。  
📅6月21日🕒13:00～14:00 📍野外  
活動センター 📄20人(女性のみ)  
💰500円 📄動きやすい格好、飲み物  
📅6月19日(金)まで 📄申電話、Eメール  
📞オリエンタルフェイス フクタ  
☎️090-6397-0805  
✉️orientalxface@gmail.com

## 市民のひろばに掲載する記事を募集しています。

「市民のひろば」は、市内で開催される市民活動などを広く紹介し、コミュニ  
ティの醸成や生涯学習の推進など、市民の皆さんの新たな「関心」「活動」  
「活躍」の機会の広がりを促進するため、市内での催事や活動の情報を掲載  
するコーナーです。

### 掲載基準

- 次の2つの条件に合致すること  
 ①構成員が市民2人以上で市内を拠点に活動する団体  
 ②以下の(1)～(4)のどれかに当てはまるもの



- (1) 市内で行う催し  
・市内で行う展示会、名所巡り など
- (2) 市内で活動を行うために会員を募集するもの  
・〇〇会の会員募集、〇〇クラブのメンバー募集 など
- (3) 市内の公益法人(財団・社団法人)や学校法人、公共的団体が市内で行  
う催し。ただし、所管課または関係課から掲載依頼のあった催しは除きます。  
・オープンキャンパス など
- (4) 上記(1)～(3)までに該当しないもので、市が「市民のひろば」の趣旨に  
反しないと判断し、掲載することが適当と認められたもの  
・登山や旅行など活動の内容上、市外で行うこともあるが、事前に市内で  
活動説明会を行うもの など

### 申込手続

掲載申込書を記入

掲載申込書を締切日までに窓口、Fax、Eメールで  
市役所4階企画広報課へ

☎️44-0360 📧010201@city.inuyama.lg.jp  
(Fax、Eメールでの提出の場合は、提出した旨の確認の電話をして  
ください。)

⚠️申込は掲載希望号の3か月前の1日から開始します。  
(例:掲載希望号が「令和8年9月」の場合、令和8年6月1日が申込開始)

※締切日程・掲載申込書は市ホームページで公開しています。

### 注意事項

- 同一団体からの記事掲載は同一年度(4月号～翌年3月号)内で3回まで  
とします。
- 一号あたりの最大掲載記事数は22記事となります。上限を超えた場合は  
抽選とします。
- 広報犬山の表記ルールに沿って、体裁を整えます。
- 有料の場合は、費用の内訳(材料費、施設使用料など)を確認します。

☎️0102131  
📞企画広報課 ☎️44-0311

**イベント** 初夏の山野草展示会 **無料**  
初夏に咲く山野草の約200  
鉢(盆景、寄せ植えなど)を展示しま  
す。山野草の栽培や管理の相談にも  
応じます。  
📅6月6日(土)9:30～16:00  
6月7日(日)9:00～15:30  
📍南部公民館1階展示場  
📞犬山草友会 北原  
☎️090-1563-0601

**イベント** 竹灯ろうづくり  
体験教室  
あなただけの竹灯ろうを作ってみ  
ませんか?玄関や廊下、寝室にやわら  
かい明りを演出します。  
📅6月20日(土)10:00～12:00  
(受付10:00) 📍尾張富士大宮浅間  
神社広場(雨天時は神社休憩所内)  
📄10人 💰1,000円 📄6月1日(月)～  
14日(日) 📄申電話 📞わっしょい入鹿  
門田・宮島 ☎️070-8484-1121  
080-2616-2453

**募集** ショートテニス  
メンバー  
バドミントンコートを使用して柔らか  
いスポンジボールを打つテニスです。  
📅①金18:30～21:00(一般)②土9:00  
～10:30(親子 小学生と親)③土10:30  
～12:00(幼児 0～3歳と親)④日17:30  
～20:00(一般) 📍①東小学校体育館  
②③④城東小学校体育館 💰500円  
📞イヌツブショートテニス  
クラブ 北山 ☎️080-1556-  
1710 📧tanabata222@  
gmail.com



詳しい情報

**イベント** ミニコンサート **無料**  
ドイツ生まれの「ヘルマンハー  
プ」のアンサンブル演奏です。はな笑  
みと仲間による心地の良い音色“昴  
星に願いを・ポールモーリアメロディ  
ー”他10曲を演奏予定です。  
📅6月11日(日) 第1部11:00から  
(各50分) 第2部14:00から  
📍みそら野(犬山駅東) 📄20人程度  
⚠️駐車場はありません  
📞はな笑み 山田 ☎️68-3608

**イベント** 15周年記念  
彩フォト写真展 **無料**  
会員17名の個性あふれる写  
真を計34点展示します。当クラブは  
月4回、撮影からプリントまでの写真  
教室です。見学ご希望の方、どうぞ教  
室にお越しください。  
📅6月25日(日)～28日(日)  
9:00～17:00(初日11:00から、最  
終日15時30分まで) 📍南部公民館展  
示室1 📞彩フォトクラブ 梅田  
☎️070-4470-8631

**募集** ショートテニス  
メンバー  
バドミントンコートを使用して柔らか  
いスポンジボールを打つテニスです。  
📅①金18:30～21:00(一般)②土9:00  
～10:30(親子 小学生と親)③土10:30  
～12:00(幼児 0～3歳と親)④日17:30  
～20:00(一般) 📍①東小学校体育館  
②③④城東小学校体育館 💰500円  
📞イヌツブショートテニス  
クラブ 北山 ☎️080-1556-  
1710 📧tanabata222@  
gmail.com



詳しい情報

**イベント** 「マンドリン音楽の  
楽しみ方」講座  
音がとりやすいマンドリンやギ  
ターで演奏に挑戦してみませんか?  
当日演奏も聞くことができます。  
📅6月13日(土)10:00～11:30  
(受付9:30)  
📍市民文化会館2F練習室2  
📄20人 💰500円 📄筆記用具  
📅6月8日(日)10:00～16:00  
📄申電話 📞ボラ連・困りごと相談室  
☎️090-8071-1448

**イベント** 市老連  
陶芸部作品展 **無料**  
市老連陶芸部が創作した製  
品の展示です。  
📅6月29日(月)～7月3日(金)  
9:00～16:00  
(初日9:30から、最終日15:00まで)  
📍市役所1階市民プラザ  
📞市老連陶芸部 森  
☎️080-6560-1325

**募集** 新郷瀬川(前原地区)  
の草刈り大募集 **無料**  
希少な草原性植物が残る堤  
の草刈りを募集します。  
📅6月13日(土)10:00～11:30  
(受付9:30から)(少雨決行)  
📍前原地区新郷瀬川右岸  
📄50人(小学4年生以上)  
📄草刈り機や鎌  
📞ふるさとの自然を愛するスズサイコ  
の会 志知  
☎️090-1722-0211



市民のひろば  
申込締切日  
8月号 ▶ 6月16日(土)  
9月号 ▶ 7月9日(日)

📣 掲載を希望する人は  
企画広報課へ

### 第11回犬山城下町端午の節句かざり

4月1日～5月10日



端午の節句かざりの様子

城下町エリアで、第11回犬山城下町端午の節句かざりが開催されました。

このイベントは平成27年から毎年、5月5日の端午の節句を含む期間で開催されており、本町通りを中心に旧磯部家住宅復原施設・中本町まちづくり拠点施設のほか、城下町の約25店舗で五月人形が飾られました。

旧磯部家住宅復原施設では、羽黒地区にある真宗大谷派田中山立園寺に保管されていた江戸時代の武者人形である「八幡太郎と従者」が展示され、昭和初期の豪華で迫力のある鎧飾り、さらびやかな装飾のある兜飾りの展示なども行いました。

### 第392回犬山祭を開催

4月4日～4月5日



本祭で城前に集まった車山

ユネスコ無形文化遺産に登録されている犬山祭が開催されました。

試楽祭は雨天にともない、12時以降の車山行事は中止となりました。本祭は天候にも恵まれ、午前9時過ぎに13輛の車山と3つの練り物が針綱神社前に集結し、順番に、全ての町内(16町内)がからくり・練り物を奉納しました。犬山城をバックに13輛の車山が揃った姿を写真に収めるなど、多くの人でにぎわいました。また夜車山では、提灯を付けた車山が、どんでんや車切りを披露する度に、観衆から拍手や歓声が上がりました。

### ゆったりストレッチ体操を開催

4月9日



マットの上で体操をする参加者

市民健康館にて、愛知健康づくりリーダーを講師に招いたゆったりストレッチ体操を開催しました。

ゆったりストレッチ体操では、呼吸を意識し、ゆっくりとした動きとポーズを保持する運動により、柔軟性やリラックス効果が得られ、心身のリフレッシュにもつながる体操や軽快なリズムに合わせて体を動かす体操を行いました。

当日は約30人が参加し、1時間リラックスした雰囲気の中で、楽しく体操をしました。

### 令和7年度犬山市歴史まちづくり特別賞の表彰

4月9日



小島家住宅

真野家住宅

令和7年度犬山市歴史まちづくり特別賞に選定した「宿～SHUKU～練屋棟(小島家住宅)」と「宿～SHUKU～下本町棟(真野家住宅)」に表彰状を授与しました。

この表彰事業は、城下町に立ち並ぶ風情豊かな街並みを形成する建造物を将来にわたって守り続け、伝統的な景観を次世代へ継承していくために実施しています。今年度は文化財建造物を整備・改修し、活用している2件を特別賞に選定しました。小島家住宅は現在分散型ホテル・レストランとして活用されており、真野家住宅は分散型ホテル・飲食店(カフェ・パン屋)として活用されています。

### 令和8年度町会長委嘱状伝達式を開催

4月18日



委嘱状を受け取る丹羽さん

南部公民館にて、令和8年度町会長委嘱状伝達式を開催しました。伝達式では318人の町会長を代表して、西新道町会長の丹羽葉月さんへ原市長より委嘱状を手渡しました。

原市長は「町内とは誰かに見守られている安心感と、助け合いの中で生まれる小さな幸せがある。それが私たちの支えになり地域づくりになっていく。どんなまちになっていくのか想像できる情報発信をしていきたい。町会長の皆様とともに、10年後も『犬山に住みたい』と思えるまちを築いていきたい。」と語りました。

### 有限会社永井技研より寄付

4月21日



永井隆一さんと原市長

有限会社永井技研より犬山市に寄付をいただきました。同社からは「同社の創立50年を機に採用や補助金の支援をいただいたことへの感謝から還元をしたい」「未来のある犬山の子供たちの育成に役立ててほしい」と13万円の寄付をいただきました。

いただいた寄付金を使用し、乳幼児向け玩具(スピニング)を市内子ども未来園、民間保育園、子育て支援センターに配布する予定です。

### 野村秀夫さんへ感謝状の贈呈

4月20日



野村秀夫さんと原市長

犬山市在住の野村秀夫さんから児童図書の寄贈をいただき、原市長より感謝状を贈呈しました。

野村さんは、平成30年から隔年で、ご自身の母校である犬山北小学校の図書館の蔵書増設を支援いただいております。命を大切に、夢と希望を持って力強く成長してほしいとの願いから、今回は、伝記などを含む児童用図書72冊が寄贈されました。

### 有限会社関西より口福膳の寄贈

4月27日



寄贈された口福膳『もぐもぐBOX』

有限会社関西より子どもの日に合わせ、嚥下食を必要とする人が美味しく食べられる口福膳『もぐもぐBOX』が市内障害児通所支援事業所などを利用する人に届けられました。

嚥下食とは、飲み込む力や噛む力が衰えた人が食べやすいよう、形やとろみ、まとまりを調整した食事です。嚥下食「口福膳」は、有限会社関西が開発したもので、令和5年から毎年市内障害児施設などに届けられており、今年で4回目となります。

今回はここパークこよみに13膳、きりり作業所に9膳の口福膳『もぐもぐBOX』が届けられ、各施設の利用者が受け取りました。

# こども

## こうほう

こどもこうほう

犬山市在住のこどもたちが、「こども記者」となり、市内の施設や会社などを訪れ、取材し、発信するページです。犬山市の魅力をこども目線で紹介します。

### こども記者の紹介

- 左から
- かなちゃん(小6)
- かなたくん(小3)
- のあちゃん(小4)



ファイルNo. | 02

## (株)島由樹脂を取材したよ!



犬山から全国へ。品質の保証と信頼をまもる、ものづくりのプロフェッショナル

島由樹脂は、金型設計から成形、加工、検査までを一貫して手掛けるプラスチックのスペシャリスト集団です。加熱した樹脂を金型に流し込む「射出成形」を得意とし、オフィス家具パーツから精密部品まで幅広く対応。「いぬやまガチャ」など自社製品の開発やSDGsにも注力し、次世代に続くものづくりを目指しています。



お話を聞いた人  
(株)島由樹脂  
代表取締役社長  
大島 康敬さん

(株)島由樹脂  
犬山市羽黒新田中屋敷  
18番地の1

### こども記者から質問したよ!!

- 01 **つもん?** 次に作りたいものは?  
観光地・犬山の魅力を活かした、プラスチックと観光が融合する新しいアイテムです!
- 02 **つもん?** 環境に配慮していることは?  
ゴミにならないよう、リサイクルしてガチャのカプセルに再生したり、ワークショップの材料に活用したりしています。

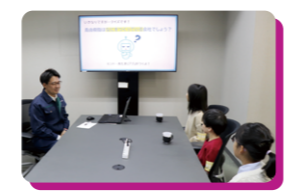

▲プラスチックのことや会社の取り組みを、詳しく説明してくれたよ!



▲ガチャのカプセルができる様子を間近で見学!

### こども記者の/かんそう

環境配慮の為に、再生材のプラスチックを使用していることや、米粒みたいなプラスチックを高温で溶かし、色々な商品になる事を知り勉強になりました。(かなちゃん)

射出成形機でカラフルなカプセルがどんどんできあがっていくのを見て楽しかったです。自分たちの身近なものが作られていると感じました。(のあちゃん)

射出成形機が工場に21台もあることや、2kgの白いプラスチックの粒に入れて100gの色の粒を入れるだけで綺麗な色のカプセルが出来る事にびっくりしました。(かなたくん)

広告募集について | 1002287 | 担当 企画広報課 | 44-0311

こどもこうほうの作成を応援しませんか。こどもこうほうのページに広告を掲載していただける法人・団体を募集しています。広告として掲載できるのは、法人名・団体名のみとなります。

# こどもお仕事隊

おしごとたい  
今回のお仕事は、取材協力:ちゆき園 園芸屋さんのお仕事

今回お仕事体験に訪れたのは、羽黒エリアで長年親しまれている「ちゆき園」さんです。四季の花々や、家庭菜園に欠かせない元気な苗が豊富に揃う、街の暮らしを支えるお店です。こども達は、接客の裏側を知る「レジ体験」と、自分だけの小さなお庭を作る「寄せ植え体験」に挑戦!商品を手際よく扱う難しさを実感し、土の感触を楽しみながら心を込めて植えました。一鉢一鉢を大切に「ちゆき園」のみなさんの想いに触れ、育てる楽しさを肌で感じる事ができた、とても貴重な時間でした。ちゆき園のみなさん、本当にありがとうございました!



お花がいっぱいで楽しかったよ! すぐくん(年中)



土がやわらかくてきもちよかった! ゆいちゃん(小1)



レジ打つのが楽しかったー! ふうかちゃん(小1)

おみせやさんになれて、うれしかったあ! みなとくん(年長)



### ぼくのわたしの!! ミュース NEWS

得意なこと オススメ! イチオン!

- 推し活を楽しんでいます♪ りおちゃん(小6)
- 折り紙にハマっています! ゆずちゃん(小6)
- バク転11連続成功しました! じょうくん(小5)

### まちがいさがし

全部で7つのまちがいわかるかな??

イラスト/norico design

### 子育てCafe

子育てについて、感じたこと、気づいたこと、ちょっと聞いて!を話しましょ!

なぜなぜ期の質問に答え続けたある日。知ってるはずのキャラクターを聞かれ、不思議に思いながら答えました。「お母さんすご〜い!よくわかったね!」と小さく拍手する娘。それは私が娘にやっている事の物真似でした。よく見てると感心しつつ恥ずかしかったです。(ゆかりさん)

先日カリンバという楽器を初めて触らせてもらった。慣れないながらも兄妹で口ずさみながら音を出している内に、簡単な曲なら弾けるようになっていた。二人とも音楽は苦手だと言うが、その時は音楽を楽しんでいたようで、なんだか嬉しかった。(みけこさん)

### インフォメーション

「coplus+キッズフェス」こどもたちの夏祭り!!今年で4回目の開催です!!  
日時:7/26(日) (予定)  
場所:犬山キャスタ 1階 セントラルコート  
問合せ:coplus2023@gmail.com

# 図書館 だより

🕒 10:00~18:00 📍(月が祝の場合翌平日) 休館

📍 シンエイライフ犬山ライブラリー(市立図書館) ☎ 62-6300 📠 1000894



詳しい情報

## 今月のおすすめ本

### 『ワニわらう』 内田麟太郎詩集

内田麟太郎/著 村上康成/絵 銀の鈴社



もしもおまえが星になったらわたしは星のうしろをさがそう星のうしろにかくれている おまえをさがそう(「いっしょに」より)子どもにもわかる言葉で真実の世界をうたう詩集。

株図書館流通センター「週刊新刊全点案内」より

## お知らせ

○広報犬山5月号26ページ「図書館だより」に掲載した「藍の会」読書会の課題本に誤りがありました。

(誤)『緋色』→(正)『非色』  
お詫びして訂正します。

○雨の多い季節です。図書館の本をビニール袋に入れるなど、大切に扱ってください。資料の状態により弁償をお願いすることがあります。より多くの皆さんに長く利用していただくため大切に取り扱いましょう。

## 6月のイベント

📍 市立図書館(本館)

- 6日📅 11:00~11:30 「らららん」紙芝居
- 7日📅 10:30~11:30 赤ちゃん絵本とわらべ唄であそぼう講座①
- 13日📅 11:00~11:30 「ももたろう」おはなし会  
14:00~15:30 子どもの権利条約読書会
- 14日📅 10:30~11:30 赤ちゃん絵本とわらべ唄であそぼう講座②  
11:00~12:00 「まめっちゃん」
- 16日📅 10:30~11:30 ぼんぼりさんあつまれー!
- 21日📅 11:00~11:30 「けるるんくっく」紙芝居
- 26日📅 14:00~16:00 「藍の会」読書会  
『しじんのゆうびんやさん』齊藤倫/作
- 27日📅 11:00~11:30 「ももたろう」おはなし会

## 6月のイベント

📍 楽田ふれあい図書館

- 6日📅 14:30~15:00 「おれんじ」おはなし会
- 27日📅 11:00~15:00 「おれんじ」おはなし会

前に進める

# 犬山だより... 34号

## 今月のテーマ

### 水道料金の見直しの検討について



犬山市長  
原よしのぶ

犬山市の水道事業は①健全経営であること。②経営が無借金であること。③貯金があること。から、しばらくは、水道の値上げについては必要ないと見込んでいました。しかし、社会情勢が大きく変わりました。物価が高騰してデフレからインフレに移行したこと。愛知県から買う水(愛知県で作った水を購入:犬山市で作った水=6:4)が大幅に値上げされたことから、犬山市の水道料金の見直しについて考えていかなければならぬとなりました。

広報犬山5月号でも特集を組ませていただきましたが、わたしからも理由や考え、思いをお伝えさせていただきますのでよろしくお願いいたします。

### なぜ今、見直し(料金の値上げ)が必要なのか...

犬山市の水道は、これまで「愛知県内で一番安い料金」で運営してきました。でも今、大きな3つの課題に直面しているんです。

- ①激しい物価の高騰...水をつくるための電気代や水道管の工事費用、愛知県から買う水の代金が想定をはるかに超えて値上がりしていること。
- ②進む人口の減少...使う人が減ると、収入も減ります。10年後には年間800万円の収入減が見込まれていること。
- ③水道の「健康診断」と更新...老朽化が進む水道管を地震などに強い水道管に取り換えたりするために、

今後10年で約42億円の費用が必要なこと。

このまま何もしないと...数年後には貯金が底をつきます。水道管が壊れても対応できない。そんな事態になる恐れがあります。

### わたしたちの料金はどうか変わるの(県内で一番安いを守ります)...

令和9年度から、全体で平均18%の値上げをお願いする計画です。その中で、「生活に不可欠な水」を守るため、家庭用には特に配慮した仕組みにしました。

①一か月20㎥(一般的な家庭の使用料)までは、値上げ後も愛知県内で一番安い水準をキープできるように調整しました。

②これまで使っても、使わなくてもかかる最低料金に含まれていた「基本水量(5㎥)」を廃止し、分かりやすく、より透明性の高い料金体系に移行します。

※一人暮らしなど(一か月10㎥)の方は、一か月約169円のアップ。一般的な家庭(一か月20㎥)の方は、一か月約345円のアップ。お風呂の水1回分が、約20円といわれる中で、1日あたりに直すと、10円前後のご負担増となります。

### 市役所では、どんな努力をしているの...

「値上げのお願い」をするまえに、徹底したコスト削減に取り組みなげ

ればなりません。

①民間ノウハウの活用...浄水場の管理などを民間に任せることで、運営費を抑えています。

②水漏れの早期発見...漏水調査を強化し、無駄に漏れる水を減らし「作るコスト」を抑えます。

③組織のスリム化...職員の体系を見直し、人件費を含めた経営の効率化を進めています。

④自己水の活用...県水エリアと自己水エリアの小規模な見直しを随時進めてきました。

### これからの取り組み...

今ある水道施設の老朽化対策や近隣の市町と協力してコスト削減の仕組みづくりなど、さらに3年から5年先を見据えた取り組みも考えています。

「蛇口をひねれば、いつでも安くて、安全な水がでる」

この当たり前の毎日を、子どもや孫の世代までしっかり引き継いでいくためのものです。市民みなさんの生活を守るためです。経営を立て直すための料金改定です。わたしたちの水を未来につなげるために...ご理解いただきたく思います。よろしくお願いいたします。

水道料金の見直しについて、さらに丁寧な説明を重ねながら、最善を尽くしていきます。

そこから、持続可能な犬山づくりを前に進めていきます。

## わたしのまちの とっておき文化遺産! 犬山たぴ

vol.9 尾北地域を襲った入鹿切れ

NPO法人ニワ里ねっと 望月友恵



▲羽黒朝日にある「入鹿洪水溺死群霊塔」

入鹿池は江戸時代初めの寛永10(1633)年に築造され、長年にわたって尾張北部の村々の田畑を潤してきました。しかし築造から235年後の慶應4(1868)年、池の堤が決壊、流れ出した濁流が村々を襲い、多くの犠牲者を生み出しました。いわゆる「入鹿切れ」です。



この「入鹿切れ」が発生したのは旧暦5月中旬で、現在の暦では6月中下旬にあたります。現代においても、梅雨期になると日本列島各地で集中豪雨による災害が報告されていますが、「入鹿切れ」もまた、梅雨期の大雨によって引き起こされた水害でした。被害は犬山市や大町をはじめ、小牧市、江南市、一宮市、岩倉市、北名古屋市にまで及び、犠牲者数は1,000名に及んだともいわれています。また、この年の1月には鳥羽・伏見の戦いが起こり、9月には元号が明治に改められるなど、近世から近代へと移り変わる時代の転換期の混乱の中で発生した大災害でもありました。

犬山市内では羽黒地区の被害が特に大きく、史料によると、朝日で267名、堀田で154名、川原町で69名、成海で25名もの溺死者が出たと記録されています。羽黒地区内には、犠牲者を慰霊するための供養



▲興禅寺にある「入鹿切れ流石」

塔や、濁流によって流れ着いたと伝えられる大岩が現在も残されており、当時の災害の記憶を今に伝えています。

現在、犬山市のホームページでは、入鹿池が決壊した場合のハザードマップも公開されています。過去の災害を学び、備えにつなげることで、未来に生かしていきたいものですね。参考文献:入鹿池史編集委員会 1994『入鹿池史』



入鹿池ハザードマップ



## もしものときはこちら

### 水道緊急時

#### 宅内漏水・機器の故障時

水道メーターより宅地側の漏水などは、市指定工事店へ直接修理を依頼してください。

☎ 1000700

#### 道路の漏水・その他水道緊急時

平日 水道課 ☎ 62-9300  
休日・時間外 白山浄水場 ☎ 61-1260

### 災害情報

#### 犬山市「あんしんメール」

t-inuyama-city@sg-p.jp  
※上記アドレスへ、空メール(件名・本文なし)を送り、案内に従って登録してください。

#### 公式LINE

@inuyama でID検索

テレビ 気象情報・避難情報

ケーブルテレビ CCNet(地デジ12ch)

ラジオ 愛知北FM 84.2MHz

### 救急医療

#### 救急医療情報センター

☎ 0568-81-1133

#### あいち救急医療ガイド

受診可能な医療機関の検索はこちら

https://www.qq.pref.aichi.jp

#### 小児救急電話相談(夜間)

☎ #8000 ☎ 052-962-9900

受付時間 19:00~翌8:00

24時間  
365日  
対応



# すくすく赤ちゃん

令和 3.4月  
7年 生まれの子  
あつまれ!  
(抽選により決定)

4月 うい  
**初依ちゃん**  
message  
すくすく元気に  
成長してね!

4月 うたの  
**詩乃ちゃん**  
message  
一歳の誕生日おめでとう!  
これからも元気に  
沢山遊ぼうね!

4月 きこ  
**李胡ちゃん**  
message  
ママとパパとおねえちゃん  
にしてくれてありがとう♡  
だいすきだよ

4月 さあや  
**五彩ちゃん**  
message  
生まれてきてくれて  
ありがとう♡  
可愛い笑顔がだいすき♡

赤ちゃんの1歳の記念に写真を載せませんか?

応募締切  
6月20日(土)

掲載号 令和8年8月号 対象 令和7年5・6月生まれの子  
\*抽選により4人の写真を決定します。

応募は  
こちら



## モンキー ヒストリー JAPAN MONKEY CENTRE vol. 09

### 歴史を彩る主役たち



▲資料館の文字が壁面に見える

(公財)日本モンキーセンター 学術部 新宅勇太

日本モンキーセンターでは現在、入口正面にあるビジターセンターで剥製などの標本を展示しています。ですが1997年まで栗栖地区にあった犬山野猿公苑にも、資料館が設置されていたことはご存じでしょうか。雑誌『モンキー』6号(1958年)に掲載された資料館設置を知らせる記事によると、ここでは骨格や臓器といった霊

長類の標本、サルが食べる植物、ニホンザルの分布についての解説、さらに民芸品などを展示する方針があったようです。たとえば1961年に来園したヒガンゴリラ2体の剥製も最初はこの資料館に展示されていました。ほかにも渋沢敬三会長にエチオピアの郵政大臣から寄贈されたアビシニアコロブスの毛皮といったものも展示されたようです。残念ながらこの資料館の展示風景の写真がほとんど残っておらず、その詳細はよくわかりません。ビジターセンターが1965年に建設され、標本などの展示は移りましたが、野猿公苑の資料館はニホンザルに特化した内容で閉苑まで存続しました。

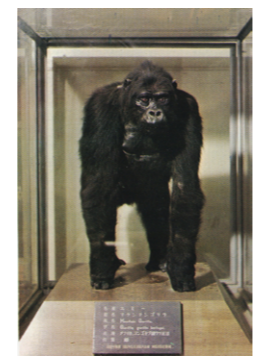

▲資料館で展示されていた時のヒガンゴリラの剥製

創立70周年を記念した特別展「70ストーリーズ」  
🕒10月18日(土)まで  
📍日本モンキーセンタービジターセンター他  
(入園料が必要)



次号の広報犬山の配達予定

令和8年6月25日(木)～30日(火)(土・日除く)

届かなかった場合や、お届けが不要になった場合は広報犬山配達コールセンターへ

広報犬山 配達コールセンター  
☎ 0120-022-307  
(月～金9:00-17:00(土・日・祝、年末年始除く))