

広報

INUYAMA CITY
No. 1433

令和7年12月～
受付時間変更
市役所などの
窓口・電話
午前9時～午後4時

犬山

市制施行昭和29年

知れば知るほど犬山は
いいところだ

一

令和8年

2月号



特集

食べて 学んで 元気に育て 犬山っ子

『わん！だーらんど』（子ども屋内遊戯施設）が4月オープン
介護負担を感じていませんか？～高齢者虐待を未然に防ごう～

給食の様子（犬山南小学校1年生）

食べて 学んで 元気に育て 犬山っ子

4時間目の授業が終わるチャイムが校内に響き渡ると、給食の時間が始まります。犬山市の給食は各校で調理しており、各校に配置した栄養教諭と栄養職員により毎日栄養満点の給食を子どもたちに提供しています。こうした環境から、犬山市では特に「食育」に力を入れてます。この特集では、犬山市が給食を通じて行う「食育」について紹介します。

問合 学校教育課 ☎ 44-0358



給食室調理の様子を見学する児童たち(犬山南小)

01. 食育とは

食育とは、食に関する知識と選択する力を養い、健全な食生活を送るための取り組みです。食育基本法では、“子どもたちが豊かな人間性を育み、生きる力を身につけていくためには、「食」が重要であり、特に子どもに対する食育を重視する”としています。

各校で給食が作られていることで、給食が身近な存在である犬山市の子どもたちは、食への関心が自然と高まりやすい環境にあると言えます。さらに各校の栄養教諭と栄養職員が教科と給食を結びつけたり、子どもたちが考えた献立を給食に取り入れたり、さまざまな形で子どもたちに合わせた食に関する指導を実施することができます。犬山市の小中学校の給食は、毎日が食育です。

02. 小中学校での食育のひとコマを紹介します

小学校(お茶の学習)

城東小学校では、総合学習や家庭科の授業で、学区内にある犬山市唯一のお茶畑でのお茶摘み体験や、摘んだ葉で“手作り茶”作りの実習を行っています。全校で地元のお茶を使った給食も味わいます。



中学校(自分で作る弁当の日)

犬山中学校では、家庭科の授業で学習した調理法を用いて、自分のための弁当作りに取り組みます。弁当作りを通して、食べ物への理解や食事に関わる人への感謝の気持ち、料理の楽しみ、健康な食生活への基礎を学びます。



各中学校では、子どもたちにとって身近な給食を参考にして、献立の組み立て方や、栄養バランスの良い食事を学習します。

理想のお弁当の黄金比
主食:主菜:副菜
3 : 1 : 2

03. 犬山っ子が大好きな給食献立

市内小中学校14校の児童・生徒に、大好きな給食献立についてアンケートを行ったので結果を紹介します。犬山市の給食では、こうしたアンケートなどで把握した犬山っ子の好きなメニューを取り入れながら、さまざまな食材や味付けを経験できるよう、魅力ある献立作成を心がけています。

【主食部門】

- 1位 揚げパン
- 2位 キムたくチャーハン☆
- 3位 焼きそば
- 4位 わかめご飯
- 5位 ラーメン

【主菜部門】

- 1位 鶏のから揚げ
- 2位 イカフライのレモン煮☆
- 3位 ちくわのいそべ揚げ
- 4位 春巻き
- 5位 ハンバーグ・ミートローフ

【副菜部門】

- 1位 赤しそ和え☆
- 2位 かきあげ
- 3位 ツナサラダ
- 4位 和風ポテトサラダ
- 5位 なめたけ和え☆

【汁物・煮物部門】

- 1位 カレー
- 2位 豚汁
- 3位 肉じゃが
- 4位 マーボー豆腐☆
- 5位 シチュー・ポタージュ

【デザート部門】

- 1位 アイスcream
- 2位 はちみつレモンゼリー
- 3位 フルーツポンチ
- 4位 ほうじ茶・抹茶のプリン
- 5位 抹茶ドーナツ☆

献立名の横に☆が付いているものは、市ホームページにレシピを掲載しています。また給食を紹介するリーフレットや動画なども見るができます。

市ホームページ番号 1007578



給食が大好きなので、給食委員の仕事を頑張っています。わたしたちが特に好きな給食はマーボー豆腐とキムたくチャーハンです。



できたての汁物は温かくて、揚げ物は揚げたてでサクサクです。苦手な野菜も給食だと食べることができます。

作ってみよう、給食レシピ!!

犬山ほうじ茶プリンの作り方 (分量4人分)

- ・ほうじ茶粉末 小さじ1
- ・砂糖 大さじ4
- ・アガー 小さじ1
- ・水 60ml
- ・牛乳 200ml



【作り方】

- ①アガーと砂糖はあらかじめよく混ぜておく
- ②鍋で分量の水を加熱する
- ③①とほうじ茶粉末を溶かす
- ④牛乳を加え、焦がさないように鍋底をヘラで混ぜながら、十分に加熱する
- ⑤器に④で作ったプリン液を入れる
- ⑥冷蔵庫で冷やす

栄養士インタビュー

給食は私たち栄養士からの、子どもたちへのメッセージです。毎日の献立から多くのことを学び、感じてほしいと思っています。給食を通して栄養バランスの良い食事を学ぶ、旬の食材や郷土食を知る、食文化を学ぶ、感謝の気持ちを育むなど、食育と給食を結びつけることを大切にしています。

授業で学んだことを給食で実際に味わい、実感することで、食への関心が高まり、学びが生活の中で生きるようになっていきます。これからも給食を「生きた教材」として活かしながら、子どもたちの心と身体を育む食育に取り組んでいきたいと思ひます。



犬山中学校栄養教諭
五島すみれ

『わん！だーらんど』が4月オープン (子ども屋内遊戯施設)

家族で遊べる『わん！だーらんど』がヨシヅヤ犬山店2階に4月1日(金)にオープンします。
オープンを前に、どのような施設かを紹介します。ぜひ家族で遊びに来てください。

問合せ 子育て支援課 ☎ 44-0322

市ホームページ番号 1010705

01. 『わん！だーらんど』について

天候に関係なく、乳幼児から小学生までの子どもが楽しめ、家族も安心して過ごせ、子育ての相談もできる場所です。



愛称決定！

市内の小学生の皆さんから愛称を募集した結果、

遊び場
『わん！だーらんど』



犬のシンボル玩具
『わんコロくん』

に決まりました！
たくさんのご応募ありがとうございます。
ございました。



デザインコンセプト

「いぬと、まちと、わくわくする。」

- ・子育て中のパパママ編成チームを中心に、子どもも大人もワクワクできる、新しい遊び場をデザイン
- ・「走って」「触れて」「考えて」誰もが笑顔になれる、多様な遊びの空間
- ・こだわりのトイレや授乳スペースなど、安心して来場できる充実した設備

設計・施工：株式会社スペース

知育エリア(3歳頃から)
デジタル玩具や工作遊び



アクティブエリア(3歳頃から)
大きな犬の遊具や運動遊び



絵本エリア



ベビーエリア(乳幼児向け)



相談室

アメニティエリア・休憩見守りエリア



アメニティエリアには、キッズトイレ、ファミリートイレ、
多目的トイレ、ファミリー授乳室、女性用授乳室、
おむつ替えスペースがあります。

02. 『わん！だーらんど』の特色

- ・運動遊びや工作遊びなど年齢に合わせ、いろいろな遊び方ができるエリア
- ・パパママも安心なトイレや授乳室、休憩スペースを完備
- ・子育て相談ができる相談室
- ・犬山市の自然や歴史を感じるデザイン



03. 利用案内

利用できる人 乳幼児から小学生までの児童と保護者

利用時間 10:00～17:00

休業日 なし(臨時休館有)

利用料金 (予定)
1人当たり(大人・児童同料金)
市民 1日300円(特定日は500円)
市民以外 1日600円(特定日は1,000円)
※特定日は(土)・(日)・(祝)・(夏休み、年末年始)
※3歳未満の児童は無料、障害者は半額、
障害者の介助者は1人まで無料

定員 児童100人と保護者

所在地 天神町一丁目1番地 ヨシヅヤ犬山店2階

その他

- ・利用時間内は出入り自由(保護者などの交代可)。
- ・飲食可(施設内の休憩スペースに限る)。
- ・保護者または付添人1人に対し、小学生以下の児童4人まで入場可。児童のみの利用は不可。
- ・子育て相談は無料で、保護者のみでも相談可。

04. 施設管理者の紹介

この施設は犬山市が指定した指定管理者が運営します。

指定管理者 株式会社フレーベル館

指定の期間 令和8年4月1日から令和13年3月31日

指定管理者からのコメント

私たちは保育支援や児童書の出版を柱として、子どもたちの健やかな育ちを支えてきました。『わん！だーらんど』を通じ、犬山市の子どもたちの成長を見守り続け、皆さんに長く愛される施設を目指します。

介護負担を感じていませんか？

～高齢者虐待を未然に防ごう～

高齢者の介護は長期間に渡ることが多く、家族だけで行うには限界があります。日々の困りごとやストレスが積み重なることで意図せず虐待に至ってしまうこともあります。介護者は悩みを一人で抱え込まず、まずは相談窓口相談することが重要です。高齢者と介護者がすこやかに暮らすことができるよう、現状の介護負担を見直し、地域で見守り、介護者の日々の頑張りをねぎらう機会にしましょう。

問合 高齢者支援課 ☎ 44-0325

01. 次の行為は虐待にあたります

身体的虐待

- 殴る、蹴る
- 物を投げつける など

介護・世話の放棄(ネグレクト)

- 受診させない
- 入浴させない など

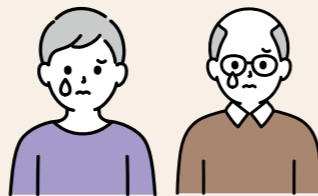

心理的虐待

- 怒鳴りつける
- 悪口を言う など

経済的虐待

- 年金や貯金を無断で使用する
- お金を使わせない など

性的虐待

- 人前でおむつを交換する
- 性的行為を強要する など

02. 介護のつもりでこんなことしていませんか？

日々の生活を振り返り、以下のことをしていないか確認してみましょう。

- 言うことを聞かないため、つい怒鳴ったり叩いたりする
- 徘徊しないように夜中はベッドに縛り付けている
- 排泄の失敗などに対して強い口調で怒る
- 尿臭を感じてもおむつを替えない
- 仕事が忙しいため食事や入浴をさせないことが多々ある
- 本人の預貯金を無断で使う、日常生活に必要なお金を渡さない
- 人前で排泄行為をさせる、おむつ交換をする



03. 介護負担を軽減しましょう

高齢者の介護は長期間になればなるほど、介護者の負担が大きくなります。

介護サービスや市の高齢者福祉サービスを活用することで介護負担の軽減につながります。

介護サービスや市の高齢者福祉サービスを活用するため、まずは受けることができるサービスの内容や利用方法、金額などについて詳しくは担当のケアマネジャーやお住まい地区の高齢者あんしん相談センターに相談してみてください。



04. 介護サービスや高齢者福祉サービスの一部を紹介

介護サービス

☎ 1000135

短期入所生活介護(ショートステイ)の利用

短期間、施設に入所し、食事・入浴などの日常生活上の支援を受け生活します。

通所介護(デイサービス)の利用

他の利用者と一緒に食事、入浴など日常生活上の支援やレクリエーションなどが受けられます。

訪問介護(ホームヘルプサービス)の利用

食事、入浴、排せつのお世話などの身体介護や掃除、洗濯、食事準備などの生活援助を行います。

サービスに助けを求めることは決して悪いことではありません。サービスの利用が介護者、高齢者の心身の健康につながります。

高齢者福祉サービス

☎ 1002742

見守りシールの交付

☎ 1004989

行方不明になった高齢者を発見した人が見守りシールを読み取ると発見者と家族がインターネット上の伝言板を通してやり取りできます。

見守りGPS機器購入費助成 ☎ 1003922

徘徊などにより高齢者の所在がわからなくなった場合に、本人の現在地を検索できるGPS機器の購入費用の一部を助成します。



ケアマネジャーの豊田さん

05. 地域の見守りが大切です

高齢者虐待は身近に起こりうる問題です。地域に暮らす一人ひとりが高齢者や介護者のちょっとした異変に気付き声を掛け合うことが虐待の予防になります。地域で温かく見守り、支え合いましょう。

介護者をねぎらいましょう

日常的にあいさつを交わしましょう

心配な様子がないか見守りましょう

06. まずは相談してみましょう

高齢者の介護や暮らしに関する総合相談の窓口を設置しています。一人で抱え込まず、困ったことがある場合には、以下の窓口相談してみてください。

高齢者あんしん相談センター	電話番号	対応時間(月～金)
犬山北地区(キャスタヨシツヤ犬山店内)	62-1166	8:45～17:30
犬山南地区(総合犬山中央病院内)	62-2270	8:30～17:15
城東地区(特別養護老人ホームぬく森内)	61-7800	
羽黒・池野地区(老人保健施設フローレンス犬山内)	68-1635	
楽田地区(特別養護老人ホーム犬山白寿苑内)	68-6165	
犬山市役所	電話番号	対応時間(月～金)
高齢者支援課 高齢者福祉担当(高齢者福祉サービスのこと)	44-0325	9:00～16:00
高齢者支援課 介護保険担当(介護サービスのこと)	44-0326	



＼左の検索マークがあったら／
市ホームページで詳細検索！

Ｑのページ番号を市ホームページ
で入力すると詳しい情報を検索でき
ます。

ページ番号から探す

Ｑ

ページ番号検索の使い方

検索は市ホームページ
トップページから



犬山市の人口と世帯	
人口	71,038 (-301) 人
男	35,243 (-160) 人
女	35,795 (-141) 人
世帯	32,400 (+416) 世帯
1月1日現在 *()は前年同月との比較	

これなんの数字？
 今月の数字 **20565**
 昭和29年市制施行時の有権者数です。
 現在の約3分の1の人数でした。



第14回犬山城下町 おひなさまかざり

犬山北のまちづくり推進協議会に
よる①おひなさまかざりです。犬山
歴史観光ガイド「ナイスで犬山」が②
城下町歴訪とひなめぐりの散策ガイ
ドを行います。

- ①2月1日㊥～3月10日㊥
- ②旧磯部家住宅復原施設(吊るし飾
り展示もあり)、中本町まちづくり拠
点施設(どんでん館)、市役所、城下
町各店舗
- ③①グループ10人まで
- ④②1回1,000円
- ⑤②希望日の5日前まで
- ⑥②電話⑦1005654
- ⑦①旧磯部家住宅復原施設
- ⑧②ナイスで犬山
- ⑨①65-3444 ②61-2825



子どもの権利条約 読書会

「子どもの権利条約」をテーマにし
た読書会です。図書館の資料を活用
して、条文を読み、背景や意味につ
いて自由に語り合います。

- ①2月7日㊥14:00～15:30
- ②シンエイライフ犬山ライブラリー
(市立図書館)2階ボランティアルーム
- ③先着20人
- ④2月1日㊥10:00～
- ⑤7日㊥10:00
- ⑥電話、申込フォーム
- ⑦シンエイライフ犬山ライブラリー
(市立図書館)
- ⑧62-6300



申込フォーム

多文化交流カフェ

誰もが住みやすいまちについて、
外国人と日本人が一緒に話し合い、
お互いの文化や習慣を知り合いな
がら、共に考えます。また異文化体
験を通じて交流も行います。

- ①2月8日㊥13:30～16:00
- ②市民交流センターフロイデ2階
201・202会議室
- ③40人
- ④200円(協会会員100円)
- ⑤2月4日㊥まで
- ⑥窓口、電話、Fax、Eメール、
申込フォーム
- ⑦犬山国際交流協会
- ⑧48-1355
- ⑨48-1356
- ⑩iia@grace.ocn.ne.jp



詳しい情報

①日時 ②場所 ③対象・人数 ④費用 ⑤持物 ⑥受付開始・期間 ⑦申込方法 ⑧案内などの配布 ⑨検索ページ番号 ⑩注意事項など
⑪問合先 ⑫電話番号 ⑬ファックス番号 ⑭Eメールアドレス ※⑦の記載がないものは申込不要です。

青塚古墳 清掃ボランティア

青塚古墳の清掃活動を行います。
子ども学芸員による古墳案内もあ
ります。親子でも参加できます。

- ①2月14日㊥9:00～11:00
(雨天時2月15日㊥)
- ②青塚古墳史跡公園
- ③車手④1003577
- ⑤汚れてもいい服装で参加
- ⑥青塚古墳ガイダンス施設
- ⑦68-2272



フューチャー セッション@犬山

犬山市を舞台に何かをやってみ
たいと集まったメンバーが、自由に
語り合い、対話から新たな価値を生
み出す「創造的な語り場」です。「未
来のまちの仕掛け人集まれ！」を
テーマに犬山市の未来について語
り合います。

- ①2月14日㊥13:30～15:30
- ②市役所6階展望ロビー
- ③犬山市を舞台に活動したい人
- ④2月11日㊥まで
- ⑤申込フォーム
- ⑥協働プラザ
- ⑦48-1221



申込フォーム

楽しく！学べる！ 防災講座

「学生防災士らいとくんの防災トー
ク」と題した講話やカードゲーム「避
難所サバイバル」体験会を通して災
害時に役立つ知識を学びます。

- ①2月15日㊥13:00～16:00
- ②市役所2階205会議室
- ③市内在住・在学・在勤の小学生以上
で防災に興味がある人／先着30人
- ④2月10日㊥まで
- ⑤電話、Eメール、申込フォーム
- ⑥申込時は氏名、住所、年齢、
電話番号が必要
- ⑦市社会福祉協議会
- ⑧62-2508
- ⑨iihukusi@gld.
mmtr.or.jp



申込フォーム

東之宮古墳 ワークショップ

史跡に指定されている東之宮古
墳について学ぶワークショップで
す。東之宮古墳の形に粘土を盛っ
て、色を塗り、東之宮古墳の葺石の
石材と同じチャートのかけらを使っ
てジオラマを作ります。

- ①2月23日㊥10:00～12:00
- ②市役所2階205会議室
- ③先着15人
- ④2月1日㊥～22日㊥
- ⑤窓口、電話
- ⑥1003980
- ⑦汚れてもいい服装で参加
- ⑧青塚古墳ガイダンス施設
- ⑨68-2272

地域つながる フェス&講演会

～「何かしたい」気持ちと、おせっ
かいが、まちを動かす～をテーマ
に、地域活動の体験や交流を行う
フェスです。飲食などのブース出展
もあります。また認定NPO法人フ
リースペースたまりば理事長西野博
之氏による講演会と市長との対談
を行います。講演会はアーカイブ視
聴もできます。

- ①2月28日㊥10:00～15:45
- ②市民交流センターフロイデ3・4階
- ③講演会アーカイブ視聴は要申込
(1人500円)
- ④協働プラザ
- ⑤48-1221



詳しい情報

「人生会議」 住民講演会

一宮市立市民病院草田典子医師に
よる“あなたも私も”もしもの時のそ
なえ「人生会議」～未来のわたしへ想
いをつなごう～と題した講演です。
人生会議のミニ体験会も行います。

- ①2月28日㊥14:00～15:30
(開場13:30)
- ②大口町民会館
(丹羽郡大口町丸二丁目8)
- ③200人
- ④市役所1階高齢者支援課、各地区
高齢者あんしん相談センター、市民
健康館にて整理券を配布
(整理券を持っている人から入場)
- ⑤一般社団法人尾北医師会
地域ケア協力センター
- ⑥0587-95-7027

〔広告〕 財源確保のため広告を掲載しています。なお広告内容などは市が推奨するものではありません。
上記記事とは関係ありません。

訪問介護ヘルパー
募集中

障害者 多子世帯
支援も行っています

未経験歓迎

株式会社壮健
愛北ケアステーション
犬山市松本町2丁目29番地

可能な時間帯
に稼働可

資格取得
支援制度あり

時給
生活援助 1,300円
身体介護 1,700円
(処遇改善含む)
各種手当の規定あり

お気軽にお問い合わせください
0568-62-2461

宴会 5名様 ～ 100名様 ご利用下さい。
 サウナ付 大浴場 日帰り 600円
 太古の甕(カメ) 細胞浴室 2,000円



〒484-0024 愛知県犬山市喜六屋敷118
 TEL 0568-67-3811 FAX 0568-67-3811

Public Relations

〔広告〕 財源確保のため広告を掲載しています。なお広告内容などは市が推奨するものではありません。
上記記事とは関係ありません。

相続手続・遺言
不動産名義変更・会社設立
借金相談・成年後見

司法書士眞野事務所

犬山市東古券46
本町交差点より南へ50m
63・5355(相談無料)
土日夜間も対応可(要予約)
お気軽にお電話下さい。

アパマンショップ
犬山店

全国1100店舗超。
盛況営業中！

売買 賃貸 管理 解体

(株)中央不動産センター

売買無料査定。
土地活用等、不動産の
相談承ります！

AM9:30～PM 6:00 定休日 なし
TEL.0568-65-0565
Email/inuyama@apamanshop-fc.com
〒484-0086 犬山市松本町 3-1

催し

募集

生活

健康

高齢者

子育て

市税等

相談

広報犬山 令和8年2月号

広報犬山 令和8年2月号

令和7年度 後期
さくら工房作品展

無料

令和7年度さくら工房後期教室の受講生が制作した作品を展示します。

📅2月27日📅～3月1日📅
各日9:00～16:00
(初日は10:00から)

📍市民健康館1階交流ホール
📞1008144
📍市民健康館
📞63-3800

桃栽培サポーター
養成講座

無料

県農業改良普及課職員から、桃農家の手助けをするボランティア(援農)に必要な知識と技術を学ぶ座学と実習の講座です。

📅3月～12月中旬のうち
📅～📅8日程度
(開講式は3月10日📅10:30から。午後は、ほ場で実習あり)

📍市役所、市内桃畑(羽黒)など
👤受講後に市内桃農家の栽培作業支援ができる人／15人(市内在住者優先とし応募者多数の場合は抽選)

📅2月16日📅まで
📍窓口、郵送、電話、Eメール、申込フォーム

⚠️・原則全講座の受講が必要
・申込時は氏名、住所、電話番号、メールアドレス、生年月日、職業が必要(件名を「桃栽培サポーター養成講座受講申込」とすること)

📍産業課
📞44-0341
📧040900@city.inuyama.lg.jp

令和7年度
ひだまり作品展

無料

障害のある人の生涯学習や余暇活動の充実の機会として、日頃の趣味や技術を生かした作品や自由な感性で制作された作品を展示します。

📅2月28日📅10:30～17:00
3月1日📅9:30～15:30

📍市民交流センターフロイデ2階201会議室
📍社会福祉協議会
📞63-2918

令和7年度
地域福祉講演会

無料

医療法人糸逢会ともこころのクリニック院長高木友徳氏による「小さな支援～地域でできること～」と題した講演です。市長を交えたトークセッションも行います。

📅3月1日📅13:30～15:20
(開場13:00)

📍南部公民館講堂
👤先着150人
📅2月18日📅まで
📍窓口、電話、Fax、Eメール、申込フォーム

⚠️・要約筆記、手話通訳、託児(生後6か月～小学校入学前)は要申し込み・申込時は氏名、連絡先が必要(件名を「講演会申込」とすること)

📍福祉課
📞44-0320📞44-0364
📧030100@city.inuyama.lg.jp

わんスポ
フェスティバル

無料

ポッチャなどの「ニュースポーツの大会」です。チーム戦を通じて体力づくりと仲間づくりができます。

📅3月6日📅19:00～20:50
(受付18:30から)

📍エナジーサポートアリーナメインアリーナ📍市内在住・在学・在勤の小学生以上／先着10チーム(1チーム3～4人)📍屋内用シューズ

📅2月17日📅まで📍窓口、郵送、電話、Fax、Eメール、申込フォーム

📞1002333
⚠️動きやすい服装で参加

📍スポーツ交流課
📞44-0353📞44-0372
📧070310@city.inuyama.lg.jp

ヒトツバタゴ自生地
自然観察会

無料

専門家の解説を交え、自生個体の生育状況や、周辺に生育する貴重な植物を観察し、その特徴と価値を学びます。

📅3月7日📅10:00～12:00
(雨天時3月8日📅)

📍ヒトツバタゴ自生地(西洞41番2)📍小学4年生以上(小学生は保護者同伴)／先着15人📍帽子、筆記用具

📅2月2日📅～3月2日📅
📍窓口、電話、申込フォーム

📞1012244
⚠️・長袖、長ズボン、運動靴など動きやすい服装で参加
・臨時駐車場あり

📍歴史まちづくり課
📞44-0354

📅日時 📍場所 📍対象・人数 💵費用 📎持物 📅受付開始・期間 📍申込方法 📍案内などの配布 🔍検索ページ番号 ⚠️注意事項など
📍問合先 📞電話番号 📞ファックス番号 📧Eメールアドレス ※📍の記載がないものは申込不要です。

サッカーで
多文化交流

無料

日本人と外国人が仲良くなる機会を作るため、誰でも気軽に参加できるエンジョイサッカー・多文化交流スポーツイベントを開催します。

📅3月8日📅 ①9:00～12:00
②13:00～17:00

📍羽黒中央公園
多目的スポーツ広場

👤①幼児・小学生と保護者
②中学生以上

📅2月20日📅まで
📍申込フォーム

📞1012498
📍多様性社会推進課
📞44-0343

市民総合大学
特別講演

無料

名古屋大学名誉教授澤田誠氏による「記憶のしくみ、夢の意味」と題した講演です。

📅3月14日📅13:30～15:00

📍南部公民館講堂
👤350人
💵1,000円(高校生以下500円)
令和7年度の受講生は無料

📅2月2日📅～13日📅
📍窓口、電話、Fax、Eメール、申込フォーム

📞1000899
📍文化推進課
📞44-0352
📞44-0372
📧070300@city.inuyama.lg.jp

募集

職員や事業者募集など
さまざまな募集情報
をお届け！

Call for

環境課事務員
会計年度任用職員

募集職種 事務職
業務内容 窓口対応、その他庶務業務
(現場確認など)

👤1人 📍勤務場所 市役所3階環境課
雇用期間 雇用日～3月31日
勤務日数 月21日
応募資格 パソコン操作経験者
普通自動車運転免許取得者

選考方法 面接
面接日時 2月25日📅
面接場所 市役所2階201会議室
(9:00までに市役所2階203会議室集合)

📅2月2日📅～20日📅
📍窓口、郵送
📞1012497

⚠️・市指定の履歴書で申し込み
・職場状況に応じて翌年度の更新あり(正規職員の育児休暇代替のため年度途中で任期満了となる可能性あり)

📍環境課
📞44-0344

令和8年度
会計年度任用職員

犬山市役所で働くフルタイムおよびパートタイム会計年度任用職員(事務職・保育士・保健師など)を募集します。

選考方法 書類選考の上、面接
(書類選考後に面接日を連絡)

面接日時 2月16日📅～20日📅

面接場所 犬山市役所

📅2月2日📅～2月6日📅

📞1003820

⚠️募集内容および申し込みについては市ホームページに記載

📍総務課
📞44-0302

市指定ごみ袋に
掲載する広告

市指定ごみ袋(①大袋②中袋③小袋④減量型袋)の表面下部に掲載する広告を募集します。

広告規格 ①縦7.5cm×横30cm
②縦5.5cm×横22.5cm
③縦5cm×横20cm
④縦4cm×横12.5cm

掲載期間 令和8年3月～令和9年3月

掲載料 1枠税込25万円

募集枠数 最大6枠

📎広告掲載申込書、広告案、市税の納税状況の調査同意書

📅2月2日📅～25日📅

📍窓口、郵送📞1002293

⚠️政治活動、宗教活動、意見広告、公序良俗に反する広告不可

📍環境課📞44-0344

【広告】 財源確保のため広告を掲載しています。なお広告内容などは市が推奨するものではありません。
上記記事とは関係ありません。

法律相談

犬山法律相談センター
犬山市松本町四丁目21番地(犬山市民交流センターフロイデ)

要事前予約

お困りごとお気軽にご相談下さい

水曜日開催
(午後1時から4時まで)
相談料
30分 5,500円

サラ金・クレジット(借金)相談は 初回無料

ご予約・お問い合わせは
愛知県弁護士会 一宮支部 0586-72-8199

【広告】 財源確保のため広告を掲載しています。なお広告内容などは市が推奨するものではありません。
上記記事とは関係ありません。

皆様のご満足された笑顔が、わたしのやりがいです！

相続 遺言 不動産売買

司法書士・行政書士・不動産仲介業

石原事務所

☎0568-61-0985
〒484-0059 犬山市上坂町五丁目200番地
〈受付時間〉 平日午前9時から午後6時まで
土・日・祝日は要相談 相談無料(要予約)

犬山市でお墓を建てるなら
高木石材店

昭和51年創業 墓石販売 施工

墓石デザイン お墓じまい ホームページをご覧ください
https://takagi-stone.com/

お墓の名入れ彫刻 墓石クリーニング 検索 高木石材店 検索

お墓リフォーム 記念碑・石工事

愛知県犬山市大字上野字大門732-1 フリーダイヤル 0120-967-614

🔊 令和8年度さくら工房前期受講生

教室名		内容	曜日	初回日 ※1	回数	定員 ※2	費用※3	
							受講料	材料費
陶芸教室	尾関犬山焼	犬山焼窯元の先生に学び、すべての陶芸教室で、オリジナルの作品を作ります(初心者でも受講可)。	第1・3㊦	4月7日	10	12	2,500円	1万円
	尾関初級者		第2・4㊧	4月11日				
	後藤犬山焼★		第2・4㊦	4月14日				
	後藤夜間A☆		第1・3㊦	4月1日				
	後藤夜間B☆		第2・4㊦	4月8日				
	ろくろ専科★		第1・3㊧	4月4日				
ステンドグラス		ガラスのカット方法から学び、シマエナガのパネルを作ります。	第2・4㊧	4月10日	10	10	2,500円	1万円
トールペイント		実用的な木工製品にアクリル絵の具を使って装飾します。	第1・3㊦	4月1日	10	10	2,500円	7,000円
おもちゃの科学		楽しいおもちゃを作ります。	第2・4㊦	4月14日	10	12	2,500円	2,500円
刺しゅう★		戸塚刺しゅうで、ティッシュ入れやナプキンを作ります。	第1・3㊦	4月7日	10	12	2,500円	2,200円
生け花(池坊)★		四季の花材を使って楽しく生け花をします。	第1・3㊧	4月3日	10	12	2,500円	1万2,000円
水彩画		石こうのデッサンや、身近な季節の花・野菜・果実などを描きます。	第2・4㊦	4月14日	10	12	2,500円	4,500円
カリグラフィー		アルファベットの装飾文字を練習しサマーカードなどを作ります。	第1・3㊦	4月1日	10	12	2,500円	4,500円
羊毛フェルト★		スイーツや動物など季節に合った作品を作ります。	第2・4㊦	5月13日	6	12	1,500円	9,000円
切り絵		小刀で創るアートを切り絵の基礎から学びます。	第2・4㊦	4月9日	10	12	2,500円	3,500円
己書★		簡単な己の書の書き方を学びます。	第2・4㊦	4月8日	10	12	2,500円	4,100円
エッグアート★		主にガチョウの卵に装飾を施しキャンディポットなどを作ります。	第1・3㊦	4月7日	10	12	2,500円	1万円

- ※1 2回目以降の日程は、受講決定通知でお知らせします。
- ※2 定員を超えた場合の優先順位は、①初めて受講する市内在住の人②65歳以上の市内在住の人③市内在住の人④市外在住の人です。同一条件で定員を超える場合は3月4日㊦10:00から第3者による抽選をし3月中旬に結果を郵送で通知します。応募人数が4人以下だった場合は、その教室は開催しません。
- ※3 受講料と材料費を合わせて初回に集金します。市外の人を受講料は2倍です。教室が中止となった場合、未実施分の受講料は返金しますが、購入済み分の材料費は返金しません。本人の都合による欠席や途中キャンセルの場合は、受講料・材料費共に返金しません。
- 🕒 9:30～11:30(★10:00～12:00、☆19:00～21:00)
- 📄 2月24日㊦～3月2日㊦**申**窓口、電話、申込フォーム📞1008427
- ⚠️・複数の教室申し込み可(陶芸教室の複数申し込み不可)
- ・子どもを連れての受講不可(講師の話を理解して作品作りができる子どもは受講生として受講可)
- 📍市民健康館📞63-3800



申込フォーム

【広告】 財源確保のため広告を掲載しています。なお広告内容などは市が推奨するものではありません。
上記記事とは関係ありません。

犬山のまちを元気にしていく！

Town Management Organization

犬山まちづくり株式会社

第2回犬山大茶会

4/26(日)

みなさまのご来場お待ちしております！！

※詳しくは2次元コードで

<http://www.inuyama-tmo.com>
📞0568-65-0002

【事業者の皆さんへ】
このスペースに広告を出しませんか。

規 格 1枠 縦45mm×横85mm
印刷は4色刷り

掲載料 市内業者 1号1枠30,000円
市外業者 1号1枠60,000円

📞1002287 📠企画広報課 📞44-0311

🕒日時 📍場所 🧑対象・人数 💵費用 📦持物 📅受付開始・期間 📄申込方法 📍案内などの配布 🔍検索ページ番号 ⚠️注意事項など
📍問問合先 📞電話番号 📠ファックス番号 📧Eメールアドレス ※**申**の記載がないものは申込不要です。

🔊 スイミングスクール前期受講生

コース	内容	曜日	時間	対象※1	定員
ベビー	親子でコミュニケーションをとりながら、水慣れをします。	㊦金	11:00～12:00	満6か月～3歳 子ども一人につき保護者一人参加	各22組
ジュニア ※2	四泳法を身につけることを目標とします。レベルに応じてグループに分かれて実施します。3か月に1度進級試験を行います。	㊦～金	15:30～16:30	3歳(年少児)～5歳(年長児)	各25人
			16:30～17:30	5歳(年長児)～小学生	各50人
			17:30～18:30	小学生	
		㊧	10:30～11:30	小学生	各30人
			11:30～12:30	3歳(年少児)～小学3年生 当スクール進級基準6級(クロール25m合格者)まで	
			14:00～15:00	小学生	
成人	各泳法を身につけることを目標とします。人数やレベルに応じてグループに分かれて実施します。	㊦	15:00～16:00	小学生	30人
			11:00～12:00	満18歳以上(初・中・上級)	
		㊦	19:30～20:30	満18歳以上(中級) 2種目以上各25m泳げ、 四泳法習得を目指す人	各25人
				満18歳以上(初級) クロール・背泳ぎ25mを目指す人	
体力増進	水中でウォーキングや道具などを使って運動し、健康維持、向上につなげます。	㊦	13:30～14:30	満18歳以上	各20人
		㊦	11:00～12:00		
ソフトスイム	ゆっくりしたペースで泳ぎを覚え、健康増進につなげます。	㊦	13:30～14:30	満18歳以上	20人

- ※1 年齢は令和8年4月1日現在です。
- ※2 おむつが取れていない場合は申し込みできません。
- 🧑4月から通うことのできる人(4月休会不可)💵月額4,400円(口座振替で毎月6日に引き落とし)
- 📄2月1日㊦～22日㊦**申**窓口
- ⚠️スクールは全20回(欠席した場合の振り替えなし)📞1001516
- 📍フィットネスフロイデ📞61-7272

🔊 公共下水道事業計画
変更案の縦覧

五条川左岸流域関連犬山市公共下水道事業計画の変更(事業期間の延伸、排水区域、下水管渠延長および計画値の変更)、五条川右岸流域関連犬山市公共下水道事業計画の変更(事業期間の延伸、計画値の変更)にあたり、変更案の縦覧を行います。この変更案に意見のある人は、期間中に市長に対して意見書を提出することができます。

🕒2月13日金～27日金
📍市役所2階下水道課
📞1011259
📍下水道課
📞44-0337

🔊 令和8年経済センサス-活動調査

6月1日を調査期日として令和8年経済センサス-活動調査を実施します。この調査は事業所および企業を対象とした調査で、5年ごとに実施されています。調査に従事する調査員を募集します。

活動内容 調査対象事業所などを訪問、調査票の配布・回収など

🕒4月下旬～6月下旬

報酬 6万円程度(担当する事業所などの数による)

🧑満20歳以上で期間を通して従事できる人(自身の都合に合わせて従事可)

📄2月20日金まで**申**窓口、電話

📍総務課📞44-0300



🔊 早春の1DAY講座

講座名／講師	内容	日時	場所	持ち物／費用
ミモザのリースを作る 可児 則和	ドライフラワーになるまで楽しめる、幸せを呼ぶ早春のミモザのリースを作ります。	3月4日🕒 10:00～12:00	講義室	花切ばさみ 受講料500円 材料費2,000円
椅子ヨガ YUMIKA	椅子に座ったままストレッチを行い、ヨガのポーズングを行い自律神経を整えます。	3月5日🕒 10:00～11:30	展示室2・3	動きやすい服装、タオル、飲み物 受講料500円
トールペイントで春を彩りましょう 中村 真由美	木製リースにアクリル絵の具でペイントします。初心者でも簡単に出来上がります。	3月7日🕒 13:30～15:30	会議室1	エプロン 受講料500円 材料費2,000円
春のお花見弁当作り 田中 貴久枝	初心者でも参加できます。旬の食材を使って春の行楽にぴったりなお弁当を作ります。	3月8日🕒 10:00～13:00	料理実習室	エプロン、布巾、タオル、筆記用具 受講料500円 材料費1,000円
春色のハングングバスケット 安藤 祥子	目線で飾るバスケットを作ります。	3月15日🕒 10:00～12:00	講義室	手袋(園芸用または使い捨て)、割りばし、レジャーシート、はさみ 受講料500円 材料費3,800円
チェアロビクス YUMIKA	椅子に座りリズムにあわせて、全身を動かし、ストレス解消・体力作りをします。	3月19日🕒 10:00～11:30	展示室2・3	動きやすい服装、タオル、飲み物 受講料500円

📍南部公民館 🧑市内在住・在勤の18歳以上／各講座16人(応募者多数の場合は抽選)
📅2月3日🕒～14日🕒 申 電話、申込フォーム 📞1011782
⚠️・障害があり介添人の同伴や手話通訳を希望する場合は申し込み時に申し出
・定員に満たなかった講座は市外の人の申し込みも受け付け可
・申し込み後のキャンセルの場合、材料費を負担する可能性あり
・応募者数が少数の場合は開講しない可能性あり 問 南部公民館 ☎68-0834



申込フォーム

生活

市民の皆さんの生活に役立つ情報を発信！

LIFE

🏠 善意ありがとうございます

市(消防本部)へ
寄付者
公益社団法人 小牧法人会
女性部会
寄付物品
タオル300本

🏪 食品ロス削減フードドライブ

支援を必要とする人たちに無償で提供するため、家庭で眠っている不要な食品をお持ちください。

🕒①2月2日🕒～20日🕒
9:00～16:00(🕒🕒除く)
②2月21日🕒9:00～12:00

📍①市役所3階環境課
②市役所1階市民プラザ

📞1004104 ⚠️食品の条件あり
問 環境課 ☎44-0344

🚒 火災時の消防サイレン吹鳴廃止

2月28日🕒をもって、火災の発生を知らせる消防サイレンの吹鳴を廃止します。今後は市公式LINE、市あんしんメール、災害案内テレホンサービス(62-9100)で引き続きお知らせをします。

📞1012461
問 消防総務課
☎65-3121

🏛️ 2月定例議会

🕒再開日 2月25日🕒
補正予算等審議
3月2日🕒
一般質問 3月4日🕒・5日🕒
9日🕒・10日🕒
議案質疑 3月11日🕒・12日🕒
全員協議会 3月13日🕒
部門委員会 3月16日🕒～
18日🕒
最終日 3月23日🕒
各日10:00から

📞1000365
⚠️・議会日程は、各定例議会などの初日に正式に承認
・会議の様子はYouTubeでライブ配信
・2月定例議会でも審議・審査する
請願、陳情の受理は2月17日🕒12:00まで
問 議会事務局
☎44-0307



当日の会議



過去の会議

🕒日時 📍場所 🧑対象・人数 💵費用 📦持ち物 📅受付開始・期間 申 申込方法 📍案内などの配布 📞検索ページ番号 ⚠️注意事項など
問 問合先 ☎電話番号 📠ファックス番号 📧Eメールアドレス ※申の記載がないものは申込不要です。

🏛️ 公共施設使用料の改定

市の公共施設の使用料は、「公共施設使用料の見直しに関する基本方針」に基づき原則3年ごとに見直しを行っており、議会の議決を経て令和8年度に順次、施設の貸室などの使用料改定を実施する予定です。

施設使用料見直し対象施設

番号	所管課※1	施設名称	改定時期(見込み)
1	地域協働課	犬山市民交流センター	11月1日
2		旧加茂郡銀行羽黒支店復原施設	7月1日
3		楽田ふれあいセンター	8月1日
4		余坂木戸口まちづくり拠点施設	7月1日
5		今井ふれあいセンター	7月1日
6		犬山西ふれあいセンター	7月1日
7		東ふれあいセンター	7月1日
8	高齢者支援課	福祉活動センター	7月1日
9	健康推進課	市民健康館(温泉棟除く)	8月1日
10		さくら工房	8月1日
11	環境課	里山学センター 環境保全ボランティアセンター	7月1日
12	観光課	城前観光案内所	10月1日
13	文化推進課	市民文化会館	11月1日※2
14		塔野地公民館	7月1日
15		善師野公民館	7月1日
16		南部公民館	11月1日
17		武道館	8月1日
18	スポーツ交流課	弓道場	7月1日
19		フィットネスフロイデ	11月1日
20		野外活動センター	7月1日
21		山の田公園	7月1日
22		犬山市体育館	8月1日
23		体育センター	7月1日
24		内田多目的広場テニスコート	7月1日
25	歴史まちづくり課	旧磯部家住宅復原施設	7月1日

※1 申請手続などについては各施設(所管課)へ問い合わせてください。

※2 令和8年3月31日までに受け付けた申請に係る使用料は改定前の料金
が適用されます。

📞1005849

⚠️改定後の金額などの詳細は3月下旬に市ホームページに掲載

問 総務課 ☎44-0300

🏢 中小企業者向け支援施策

市内の中小企業者向けに①産業振興補助金、②創業支援補助金があります。

🧑①市内の中小企業者
②市内の創業希望者

申 窓口、郵送、電話、Fax、Eメール

📞①1005386 ②1010682

問 産業課

☎44-0340 📠44-0367

📧040900@city.inuyama.lg.jp

🏢 県特定産業の2業種最低賃金改正

県内の特定産業に設定される2業種
の特定最低賃金が、令和7年12月16日から改正されました。

鉄鋼業(時間額) 1,175円
輸送用機械器具製造業(時間額) 1,146円

⚠️県の最低賃金は、令和7年10月18日より時間額1,140円に改正

問 江南労働基準監督署

☎0587-54-2443

🏢 自転車ヘルメットの補助金

自転車に乗車する際のヘルメット着用を促進し、自転車事故の際の頭部への負傷を軽減させることを目的として自転車乗車用ヘルメットの購入に要する費用の一部を補助します。申請は2月27日🕒までです。期限内に申請をしてください。

📞1007656

問 防災交通課

☎44-0347

🏢 一般不妊治療費の助成

不妊症と診断され、一般不妊治療(体外受精・顕微授精を除く)を受けている夫婦に対し、令和7年3月から令和8年2月までに受けた治療分について、自己負担額(保険適用分のみ)を助成します(1年度当たりの上限額5万円)。

📄申請書や同意書など

📅受 3月13日🕒まで

申 窓口

📞1008921

⚠️転出予定のある人は、転出前に申請

問 保健センター

☎61-1176

🏢 今週の特別月間

2月は「家族の日」県民運動強調月間

子ども・若者が健やかに成長し、社会生活を円滑に営むことができるよう、家庭・学校・企業・地域で温かく見守り支援していきましょう。

優しい社会を作るはじめの一歩として、市青少年健全育成市民会議では、おあしす(あいさつ)運動を2か月に1回、駅前や市内の小中高等学校通学路、校門付近で実施しています。

問 文化推進課

☎44-0352

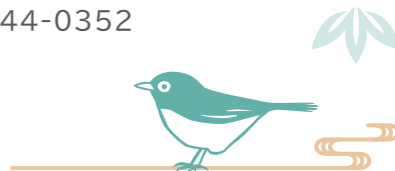

令和7年度確定申告などの受け付け

確定申告会場を南部公民館と小牧勤労センターの2か所で開設します。

南部公民館

問 税務課 ☎ 44-0314

開設日時

2月16日(月)～27日(金) 9:00～12:00、13:00～16:00

※収入が公的年金のみで還付申請をする人を対象に2月13日(金)も開設します。(土・日・祭日除く)

※確定申告に必要な書類は、令和8年広報犬山1月号や☎1007356を見てください。

※「医療費控除の明細書」を作成していない場合は医療費控除を受けられません(領収書のみでは受け付けできません)。

※過去に電子申告をしたことがある人は、利用者識別番号(16桁)が必要です。最初の電子申告時に発行した番号の控えを持参してください。持っていない場合は、当日再発行します。

受付方法

①インターネットによる事前予約
・予約にはメールアドレスが必要です。2月6日(金)9:00から予約を開始します。
・当日は予約時間の5分前までに会場の受付に来てください。時間を過ぎた場合は受付できません。当日の混雑状況によっては予約時間を過ぎてもお待ちいただくことがあります。



申込フォーム

受付予定人数

日にち	予約	当日
2月13日(金) ※収入が公的年金のみの人対象	47人	65人
2月16日(月)	29人	83人
2月17日(火)	42人	70人
2月18日(水)～20日(金)	63人	53人
2月24日(火)～27日(金)	79人	38人

②整理券による当日受付
・当日8:45頃から南部公民館の南玄関にて整理券を配付します
(同じ時間帯にインターネット予約の人がいた場合は、インターネット予約優先)。

税理士相談による無料相談

開設日時 2月16日(月)～27日(金)(土・日・祭日除く)
9:00～12:00、13:00～16:00

受付方法 整理券による当日受付のみ(確定申告とは別枠)

※事業や不動産所得のある人、新たに住宅ローン控除の申告をする人は税理士による無料相談を利用してください。
※整理券を当日8:45頃から南部公民館の南玄関にて配付します。事前予約はできません。

南部公民館ではできない申告

①分離課税の対象となる所得(土地・建物、株式など)および総合譲渡所得(金など)の申告 ②贈与税の申告
③令和5年分の消費税等の課税売上高が1,000万円を超える申告 ④令和6年分以前の申告 ⑤準確定申告
⑥暗号資産や先物取引に関する申告
※このほか、所得の種類、相談の内容により他の会場へ案内する場合があります。

申告会場は大変混雑します。申告会場に足を運ばなくても、自宅でパソコンやスマートフォンから申告書を作成できます。詳しくは令和8年広報犬山1月号12ページまたは国税庁ホームページを見てください。



🕒日時 📍場所 👤対象・人数 💵費用 📄持物 📅受付開始・期間 📝申込方法 📍案内などの配布 🔍検索ページ番号 ⚠️注意事項など
📞問合先 ☎電話番号 📠ファックス番号 📧Eメールアドレス ※申の記載がないものは申込不要です。

小牧勤労センター

問 小牧税務署 ☎ 72-2111

開設日時

2月16日(月)～3月16日(月)(土・日・祭日除く) 9:00～17:00
※3月1日(月)も開設します。

※収入が公的年金のみで還付申告をする人や新規で住宅ローン控除を受ける人を主な対象として、
2月10日(火)・12日(木)～13日(金)にも開設します。

受付方法 確定申告会場への入場は入場整理券が必要です。

①国税庁の公式LINEアカウントによる事前発行
(来場の14日前から予約可)
次の二次元コードから、国税庁の公式LINEアカウントを友だち登録し、予約をしてください。
入場時に、LINEで事前発行した際に表示される「受付完了」画面を確認します。



国税庁 LINE
アカウント

②当日配付(枚数限定)
当日会場で配付しますが、全て配付した場合など、状況に応じて後日の来場をお願いすることがあります。

留意事項

この会場では、基本的に自身でマイナンバーカードを利用したスマートフォンでの申告を行ってもらいます。マイナンバーカードを持っている人は、電子証明書が有効であることを確認して持参してください。電子証明書の有効期限が過ぎている場合は、事前に住民票のある市町で更新手続きをしてください。また事前にマイナポータルとの連携をしておくことで申告書の作成がスムーズに行えます。
※マイナンバーカードを利用したスマートフォンでの申告には、マイナンバーカードの発行時に設定した次のパスワードが必要になりますので、準備してください。
①署名用電子証明書(英数字6桁～16桁)
②利用者証明用電子証明書(数字4桁)
※①または②のいずれかが不明な場合は、判明している方のパスワードを用いてコンビニエンスストアのキオスク端末(マルチコピー機)で初期化・再設定ができます。

お知らせ

2月16日(月)～3月16日(月)の期間中は、小牧税務署における申告相談を受付していないため、小牧勤労センターを利用してください。また会場では申告書など用紙のみの配付は行っていません。

📍小牧市上末2233-2

※こまき巡回バス 桃花台線 小牧駅発 桃花台センター上行

市民税・県民税申告について

市民税・県民税申告書は市役所1階税務課で配付しているほか、市ホームページ(☎1001345)からダウンロードできます。また今年から、市民税・県民税申告はスマホやパソコンからマイナンバーカードを利用して電子申告ができるようになりました。☎1000049

受付場所	受付日時	申告期限
市役所1階税務課	(月)～(金)(祭日除く)9:00～16:00	3月16日(月)

医療費控除について

確定申告で医療費控除の申告をする際は、医療費控除の明細書を添付する必要があります。保険者から発行される「医療費のお知らせ(医療費通知)」や医療機関等の領収書をもとに、令和7年1月1日から令和7年12月31日までに支払った医療費を計算し、明細書を作成してください。

※領収書は自宅で5年間保存する必要があります。

必ず「医療費控除の明細書」を作成してから来場してください。
領収書のみでは受け付けできません。

明細書の様式は市役所窓口や各出張所で配付しているほか、国税庁や市のホームページ(☎1001345)でもダウンロードできます。

問 税務課 ☎ 44-0314



国税庁
ホームページ

臨時エコステーション開設

お住まいの地区のごみ収集日に資源物を出せなかった時に利用できるエコステーションです。都市美化センター敷地内に常設しているわん丸エコステーションでも資源物を出せます。

🕒①2月8日🕒 ②15日🕒 ③21日🕒各日9:00～12:00

📍①上坂公園西(わん丸リサイクル小屋) ②市役所西庁舎 ③南部公民館駐車場

👤市内在住の人 **回収品目** 新聞、雑誌・雑がみ、段ボール、布類、飲料用紙パック、アルミ缶、スチール缶、ペットボトル、プラスチック製容器包装

📞1000676、1011173

⚠️・ハーフマラソンのため②市役所西庁舎は第3日曜日に開設

・常設のわん丸エコステーションとは回収品目が異なる **問**環境課 **☎**44-0344



健康

市民の皆さんの健康に役立つ情報を発信！

HEALTH

健康体操

ゆったりストレッチ体操

愛知県健康づくりリーダーによるストレッチ体操です。

🕒2月12日🕒10:00～11:00

📍市民健康館1階交流ホール

¥300円

📎飲み物、健康手帳、マットまたはバスタオル

📞1000234

らくらく体操

肩こり、腰痛、膝痛の予防体操を健康づくり推進員と行います。

🕒2月17日🕒10:00～11:00

📍市民健康館1階101

¥100円

📎飲み物、健康手帳

📞1000237

問市民健康館

☎63-3800

ちょこっと歩こう犬山

無料

①青塚古墳史跡公園周辺②城下町周辺を健康づくり推進員と歩きます。

🕒①2月19日🕒 ②3月4日🕒各日10:00～11:00

📍①青塚古墳駐車場

②犬山駅東口からくり時計前

📎飲み物、帽子 **Q**1000238

⚠️・当日8:30時点で雨天の場合中止・当日血圧が高いなど体調によっては参加できない場合あり

問市民健康館 **☎**63-3800

風しんワクチン接種費用助成

妊娠を予定または希望している女性に風しんワクチンの接種費用の半額(限度額5,000円)を助成します。

なお県では3月6日🕒まで風しん抗体検査を無料で実施しています。

👤接種日に犬山市の住民であり、①～③全てに該当する人

①令和7年4月～令和8年3月に風しん抗体検査を受け、風しんに対する免疫が不十分と判断された女性

②妊娠を予定または希望している(経産婦、妊婦は除く)女性

③過去に風しんワクチン(麻しん風しん混合ワクチンを含む)の接種歴および風しんの既往歴がない女性

📎本人確認書類、領収書原本など **Q**1002697

受3月31日🕒まで **申**窓口

⚠️非課税世帯、生活保護世帯に属する人は全額助成

問保健センター **☎**61-1176

風しん抗体検査無料実施について

問江南保健所 **☎**0587-56-2157

第4回 ラララサーキット・ライト

椅子に座り、音楽に合わせて有酸素運動と筋力トレーニングをします。2つ以上のことを同時に行うデュアルタスク運動を取り入れ、身体だけでなく脳の活性化も目指します。

🕒2月23日🕒 10:00～11:00
19:15～20:15

📍エナジーサポートアリーナ 2階多目的室A

👤40歳以上／各部先着15人

¥500円 **📎**屋内用シューズ

受2月1日🕒～22日🕒

申電話、申込フォーム

⚠️動きやすい服装で参加

問犬山市スポーツ

ネットワーク

☎67-8080



申込フォーム

骨密度チェック

骨粗しょう症予防のため、超音波を用いて、かかとの骨密度を測定します。

🕒2月25日🕒10:00～11:30 (4部制、時間指定不可)

📍市民健康館1階交流ホール

👤市内在住の20歳以上で1年以内にチェックしていない人／先着30人

¥300円 **📎**健康手帳

受2月10日🕒～24日🕒

申窓口、電話、申込フォーム

Q1000267

⚠️・ストッキング着用不可

・生活保護世帯の人は

料金が免除されるため、

予約時に申し出

問市民健康館 **☎**63-3800



申込フォーム

選んで楽しく健康レストラン

無料

食育SATシステムによる栄養バランスチェックです。日頃の食事が適量か、栄養バランスがとれているかなどを簡単に確認できます。食の改善推進員のアドバイスも受けられます。

🕒2月25日🕒10:00～11:30

📍市民健康館1階交流ホール

Q1000247

問市民健康館 **☎**63-3800

🕒日時 📍場所 👤対象・人数 💵費用 📎持物 **受**受付開始・期間 **申**申込方法 📍案内などの配布 **Q**検索ページ番号 ⚠️注意事項など **問**問合先 **☎**電話番号 **F**ファックス番号 **✉**Eメールアドレス ※**申**の記載がないものは申込不要です。



高齢者

高齢者の皆さんへ
役立つ情報を発信！

SENIOR

高齢者タクシー料金助成(2月)

交通弱者対策の一環として条件を満たす高齢者にタクシーの基本料金や利用料金を助成します。

なお障害者タクシー助成券を交付された人は対象外です。

👤①基本料金 85歳以上または自動車運転免許証を保有しておらず、世帯全員が住民税非課税の75歳以上84歳以下の人

②利用料金 85歳以上で世帯全員が住民税非課税の人

📎本人確認書類(マイナンバーカードなどの顔写真付きは1点、介護保険証などの顔写真の付いていないものは2点)、①のみ対象者の顔写真(縦4cm×横3cm)

受誕生日の前日から **申**窓口

Q1003916

⚠️①は基本料金助成券を8枚交付、②は基本料金助成券と併用して使えるチケットを4枚(2,000円)交付

問高齢者支援課 **☎**44-0325



子育て

子育て世代の皆さんへ
役立つ情報を発信！

Children

施設利用券送付の終了

65歳以上の人に老人福祉センター、老人憩の家を個人で利用する際に提示する施設利用券を、介護保険証と併せて郵送していますが、3月から送付を終了します。

今後はマイナンバーカードや免許証など、身分証明書の提示で上記各施設を利用できます。

また身分証明書がない人は、高齢者支援課で施設利用券を発行します。

⚠️3月から65歳以上の人の施設利用券提示での犬山城、市文化史料館、中本町まちづくり拠点施設(どんでん館)への無料入場も終了

問高齢者支援課

☎44-0325

精神障害者医療費75歳以上取扱変更

75歳以上で自立支援医療受給者証(精神通院)を持っている人は、令和8年3月診療分より、市が発行する「**福**後期高齢者福祉医療費受給者証」を指定医療機関に提示することで、自立支援医療対象医療費分に限り、窓口での自己負担がなくなります。

申窓口・郵送

Q1001452、1001455

⚠️受給者証発行には申請書の提出が必要(該当者には2月上旬に案内を送付)

問保険年金課

☎44-0328

児童手当2月定期支払

児童手当(12～1月分)を2月10日🕒に振り込む予定です。受給者は通帳で支給金額の確認をしてください。

なお次回の定期支払いは令和8年4月を予定しています。

問子育て支援課

☎44-0323

🕒 今月の子育て情報

無料

子育て支援センター

おおむね0～3歳の子どもと保護者が一緒に遊べます。子育てに関する相談もできます(🕒除く)。

Q1001409

①犬山市子育て支援センター

🕒🕒～🕒10:00～16:00

(🕒は12:00まで)

📍東児童センター「さんにいれ」内

☎66-5700

②橋五子育て支援センター

🕒🕒～🕒10:00～15:00

📍橋五子ども未来園内

☎070-6649-8789

③さら・さくら つどいの広場

🕒🕒～🕒10:00～15:00

(休館日除く)

📍市民健康館内

☎63-3817

児童センター

市内6か所にあり、18歳未満の子どもが自由に遊べます(🕒除く)。

また各児童センターで親子向けのイベントなどを行っています。

🕒🕒～🕒9:00～18:00

Q1001438

⚠️東児童センターは🕒～🕒

(🕒は12:00まで)

問各児童センター

①子育て広場「ぼんぼこ」

育児情報の提供やふれあい遊び、体操などを行っています。

🕒🕒～🕒10:00～15:00

📍犬山南、犬山西、城東、羽黒、楽田児童センター

👤乳幼児と保護者

②パパもあそぼう

親子で運動遊びをします。

🕒2月28日🕒10:30～11:30

📍犬山西児童センター

👤乳幼児と保護者



👤 今月の子育て講座 **無料**

子育てに関する知識や遊び体験など育児に役立つ講座です。

📍①④⑥東児童センター「さんにいれ」
②③市民健康館1階交流ホール
⑤市民健康館2階204会議室
受 2月3日📅～開催日の前日
9:30～15:30
申 電話📞1001412
⚠️各日受付は15:30まで
問 さら・さくら つどいの広場
📞63-3817

- ①すくすくタイム
あやし遊びや絵本の講座です。
📅2月9日📅10:30～11:30
👤3～5か月児と保護者
- ②さくらっこ ひよこ
ふれあい遊びや絵本の読み聞かせ講座です。
📅2月13日📅10:30～11:30
👤6か月～1歳1か月児と保護者
- ③さくらっこ あひる
親子遊びや季節の歌を歌います。
📅2月20日📅10:30～11:30
👤1歳2～8か月児と保護者
- ④さくらっこ こねこ
戸外遊びや親子遊びをします。
📅2月27日📅10:30～11:30
👤1歳9か月以上の幼児と保護者
- ⑤わくわくっこ
絵本や英語で遊びます。
📅2月26日📅10:30～11:30
👤令和7年4月1日以前に2歳になった就園前の幼児と保護者
- ⑥にこにこタイム
親子遊びや情報交換を行います。
📅2月16日📅10:30～11:30
👤0～3歳の多胎児と保護者、多胎児の妊婦

👤 お父さんお母さん **無料**
交流会

療育が必要な子どもを育てているお父さんお母さんの交流会です。ダンスセラピーと合同で開催します。
📅2月14日📅13:00～15:00
📍市民健康館1階交流ホール
問 犬山市心身障害児(者)父母の会
📞67-1103

👤 子育てガイド
「さくらんぼ」配布

子どもの健診・相談の年間日程や、予防接種、子育てに役立つ情報などを掲載した犬山市子育てガイド「さくらんぼ」を2月中旬から3月下旬に各地域の民生委員児童委員、主任児童委員を通じて配布します。
「さくらんぼ」は保健センター、市役所1階市民課、各出張所にもあります。

👤令和8年4月1日時点で未就学児がいる見込みの家庭
⚠️民生委員児童委員、主任児童委員は、市民生活や子育てに関する相談、福祉サービスの情報提供、行政とのパイプ役など、地域福祉を増進するための活動を実施
問 保健センター
📞61-1176

👤 ミズノ苦手克服
教室

苦手克服プログラム(①走り方②鉄棒③跳び箱④縄跳び)を行います。苦手を好きにしたい、好きを上達させたい、運動が好きな子どもの挑戦を手伝います。
📅2月22日📅
📍エナジーサポートアリーナ
メインアリーナ
👤年中児～小学3年生(走り方のみ4年生)／①④各30人 ②③各20人
¥各1,000円
📍屋内用シューズ、縄跳び
受 前日まで 申 申込フォーム
⚠️動きやすい服装で参加
問 犬山市スポーツネット
ワーク
📞67-8080



申込フォーム

👤 長期療養児家族
交流会

療養生活における日頃の悩みや不安などを軽減することを目的とした、当事者による体験談が聞ける参加者同士の交流会です。
📅2月26日📅13:30～15:00
📍江南厚生病院2階講堂
(江南市高屋町大松原137番地)
👤小児慢性疾患で長期療養を必要とする子どもと家族
受 2月19日📅まで
申 電話、申込フォーム
⚠️申込時に子どもの疾患などを確認
問 江南保健所健康支援課
母子担当
📞0587-56-2157



申込フォーム

👤 ちびっこ
1日消防署長 **無料**

消防職員と城下町を歩きながら、火の用心の声掛けやチラシ配布を行います。
📅3月1日📅10:00～12:00
📍城下町👤SNSなどへ写真の掲載が了承できる小学1～2年生(身長110～125cm)と保護者／10組(未経験者を優先し、申込者多数の場合は抽選)
受 2月2日📅～13日📅
申 電話、Eメール、申込フォーム
⚠️歩きやすい靴で参加
📞1012531
問 予防課
📞65-3123
📧060200@city.inuyama.lg.jp



申込フォーム

👤 認知症キッズ
サポーター養成講座 **無料**

認知症の人やその家族を地域の中であたたかく見守る人を認知症サポーターと言います。「認知症って？」をテーマに脳トレやクイズを通して認知症について学びながら、考えます。
📅3月7日📅14:00～15:30
📍総合犬山中央病院西館6階
レストランスカイビュー
👤小学生と保護者／先着15組程度
受 2月2日📅9:00～27日📅16:00
申 窓口、電話、Fax、Eメール
⚠️申込時は子どもの氏名、学校名、学年、保護者の氏名、住所、電話番号が必要 問 高齢者支援課
📞44-0325📞44-0364
📧030200@city.inuyama.lg.jp

🕒日時 📍場所 👤対象・人数 ¥費用 📄持物 受 受付開始・期間 申 申込方法 📍案内などの配布 🔍検索ページ番号 ⚠️注意事項など 問 問合先 📞電話番号 📠ファックス番号 📧Eメールアドレス ※申の記載がないものは申込不要です。

🏠 今期の市税等の納期限 3月2日📅 問 収納課 📞44-0317

●固定資産税・都市計画税	4期	●介護保険料	11期
●国民健康保険税	9期	●後期高齢者医療保険料	7期

口座振替は納期限が振替日となりますので、前日までに残高の確認をしてください。口座振替以外の納付は、市指定の金融機関、コンビニ、アプリ、クレジットカード、ペイジーおよび市役所・出張所をお願いします。

🕒 今月の市役所時間外受付 以下の日程、業務内容で時間外受付を行います。

第1・第3 火曜日(2月3日・17日) 19:00まで窓口延長	
市民課 📞44-0303	住民票の写し・戸籍・印鑑登録証明書の発行、印鑑登録、転入届・転出届の受付 要予約 マイナンバーカードの交付(予約状況の確認は 📞1007984)
保険年金課 📞44-0327	国民健康保険・後期高齢者医療制度の各種届、福祉医療費助成の各種届・支給申請、国民年金の各種届
障害者支援課 📞44-0321	障害者手帳、自立支援医療、障害者手当、障害福祉サービスの申請 ※相談はできません。
子育て支援課 📞44-0323	児童手当、児童扶養手当、遺児手当の申請・各種届

第1・第3日曜日(2月1日・15日) 9:00～12:00	
市民課 📞44-0303	住民票の写し・戸籍・印鑑登録証明書の発行、印鑑登録 要予約 マイナンバーカードの交付(予約状況の確認は 📞1007984) ⚠️市内でマラソンイベントを開催するため、今月は上記日程で開庁します。

🏠 休日診療 2月1日📅・8日📅・11日📅・15日📅・22日📅・23日📅、3月1日📅

市休日急病診療所(内科・外科)

受付時間 8:45～11:30(診療9:00から)、13:30～17:00(診療13:30から)
📍五郎丸東一丁目70番地 国道41号「五郎丸交番前」信号交差点南へ 100m
事前連絡 📞62-8100 診療日の医師 📞1000647

市休日歯科診療

受付時間 9:30～11:30	
2月1日📅 山村歯科クリニック 📞65-1333	22日📅 きたのもんファミリー歯科 📞67-0055
8日📅 吉田歯科医院 📞61-0122	23日📅 はまじま歯科医院 📞0587-93-8448
11日📅 ないとう歯科 📞0587-93-5500	3月1日📅 安芸歯科医院 📞67-6621
15日📅 吉野歯科医院 📞67-4181	

⚠️ 変更になる場合があるので、電話確認のうえ来院してください。

休日小児診療

受付時間 8:30～11:30、13:00～16:30 (診療 9:00～12:00、13:30～17:00)
📍江南厚生病院内(こども救急診療室) 📞0587-51-3333
⚠️ 保険外併用療養費(紹介状が無く初診の場合7,700円)がかかります。

無料

各種相談コーナー

どんな小さなお悩みでも、
一緒に考えます。
まずはご相談から

生活に関するもの

市民(なんでも対応) 当日先着順

🕒 月～金9:00～16:00(☎除く)
📍市役所1階市民相談室
👤市民相談員
📞市民相談室 ☎ 44-0379

行政 当日先着順

🕒 2/27金10:00～15:00
📍市役所2階203会議室
👤行政相談委員
📞企画広報課 ☎ 44-0311

登記 当日先着順

🕒 2/12金13:00～15:00
📍市役所2階203会議室
👤土地家屋調査士、司法書士
📞企画広報課 ☎ 44-0311

不動産・空き地・空き家 当日先着順

🕒 2/17金13:00～16:00
📍市役所2階203会議室
👤県宅地建物取引業協会会員
📞企画広報課 ☎ 44-0311

行政書士 当日先着順

🕒 2/25金13:30～15:30
📍市役所2階203会議室
👤行政書士
📞企画広報課 ☎ 44-0311

住宅 要予約

🕒 要相談 📍相談者宅など
👤宅建士、司法書士、建築士など
📞窓口、電話
⚠️日時・場所は予約時に決定
📞都市計画課 ☎ 44-0331

人権 随時

🕒 2/4金13:00～16:00
📍市役所2階相談室①
👤人権擁護委員
📞市民課 ☎ 44-0303

年金 随時

🕒 ☎金9:30～16:00
(12:00～13:00除く)
📍市役所2階相談室①
👤年金相談員
⚠️1か月前から窓口、電話
📞保険年金課 ☎ 44-0328

年金出張 要予約

🕒 3/26金10:00～15:00
(12:00～13:00除く)
📍市役所2階202会議室
👤一宮年金事務所職員
📞3/16月～19金に電話
📞保険年金課 ☎ 44-0328

消費生活 当日先着順

🕒 月～金13:00～16:00(☎除く)
📍市役所1階相談室
👤消費生活相談員
📞消費生活センター ☎ 44-0398

多重債務・消費生活法律 要予約

🕒 2/20金13:00～16:00
📍市役所2階201会議室
👤弁護士
📞前日までに電話、
申込フォーム
📞産業課 ☎ 44-0340

法律(弁護士) 要予約

🕒 ①3/5金、②3/19金
9:00～12:00
📍市民交流センターフロイデ1階
市社会福祉協議会
📞①2/5金、②2/19金の
各日13:00から電話
📞市社会福祉協議会 ☎ 62-2508

仕事、労働、活動に関するもの

労働 要予約

🕒 2/18金13:00～16:00
📍市役所2階相談室②
👤県職員
📞前日12:00までに電話
📞産業課 ☎ 44-0340

内職 当日先着順

🕒 ☎9:00～12:00
📍市役所1階相談室
👤公益財団法人県労働協会相談員
📞産業課 ☎ 44-0340

公益通報 随時

🕒 月～金9:00～16:00(☎除く)
📍市役所3階産業課
📞産業課 ☎ 44-0340

就職 要予約

🕒 ① 2/10金10:00～16:00
② 2/26金13:00～16:00
📍① ハローワーク犬山
② 市役所2階相談室②
📞電話
📞いちのみや若者サポートステーション ☎ 0586-55-9286

市民活動 要予約

🕒 月～土9:00～17:00
(金は19:00まで)
📍市民交流センター
フロイデ1階協働プラザ
📞窓口、電話、
協働プラザ公式LINE
📞協働プラザ ☎ 48-1221

事業者に関するもの

経営 要予約

🕒 要相談 📍市役所など
👤中小企業診断士
📞窓口、Fax、Eメールで申込書を提出
⚠️日時・場所は予約時に決定
📞産業課 ☎ 44-0340

事業承継 要予約

🕒 2/26金9:30～10:30、
11:00～12:00
📍市役所2階相談室②
👤県事業承継・引き継ぎ支援センター
📞窓口、Fax、Eメールで
申込書を提出
📞産業課 ☎ 44-0340

福祉に関するもの

ふくし総合 随時

🕒 月～金9:00～16:00(☎除く)
📍市役所1階福祉課 📞福祉課職員
📞福祉課 ☎ 44-0319

生活困窮者 随時

🕒 月～金9:00～16:00(☎除く)
📍市役所2階くらし自立サポートセン
ター 📞相談支援員 📞くらし自立サ
ポートセンター ☎ 65-8089

身体障害者 当日先着順

🕒 2/9月10:00～12:00
📍市役所1階相談室
👤身体障害者相談員
📞障害者支援課 ☎ 44-0321

🕒日時 📍場所 📞相談員 📞申込方法 📞持物 📞案内などの配布 ⚠️注意事項など 📞問合先 📞電話番号
※随時は各相談の記載の日時に随時対応しています(予約可)。

各種相談コーナー

無料

子どもに関する悩み・疑問 随時

🕒 月～金9:00～16:00(☎除く)
📍保健センター2階
👤家庭児童相談員
⚠️電話相談は17:00まで
📞家庭児童相談室 ☎ 62-4300

妊娠・出産・子育て 随時

🕒 月～金9:00～16:00(☎除く)
📍保健センター内
👤保健師、助産師
📞すくすくいぬまる ☎ 44-0359

発達・障害(就学) 随時

🕒 ☎金13:30～16:00
📍一宮東特別支援学校
⚠️予約時に「たんぼぼ相談」である
ことを申し出
📞一宮東特別支援学校
☎ 0586-51-5311

健康に関するもの

歯科(歯科医師) 当日先着順

🕒 2/5金13:30～15:00
📍市民健康館1階107
👤ブライト矯正歯科 歯科医師
📞市民健康館 ☎ 63-3800

健康(医師) 当日先着順

🕒 ①2/6金 ②2/19金
13:30～15:00
📍市民健康館1階107
👤①吉田内科クリニック 吉田司氏
②いたつ内科クリニック 板津孝明氏
📞市民健康館 ☎ 63-3800

おくすりなんでも 当日先着順

🕒 2/18金 13:30～15:00
📍市民健康館1階107
👤尾北薬剤師会薬剤師
📞市民健康館 ☎ 63-3800

アルコール・飲酒 当日先着順

🕒 2/14土10:00～15:00
📍市民健康館1階ふれあいコーナー
👤NPO法人愛知県断酒連合会
尾北断酒会
📞市民健康館 ☎ 63-3800

健康(保健師・看護師) 随時

🕒 月～金9:00～16:00(☎除く)
📍市民健康館
📞市民健康館 ☎ 63-3800

歯科(歯科衛生士) 随時

🕒 月～金9:00～16:00(☎除く)
📍市民健康館
📞市民健康館 ☎ 63-3800

栄養 随時

🕒 月～金9:00～16:00(☎除く)
📍市民健康館 📞管理栄養士
📞市民健康館 ☎ 63-3800

禁煙 随時

🕒 月～金9:00～16:00(☎除く)
📍市民健康館
📞市民健康館 ☎ 63-3800

こころの健康 要予約

🕒 ①2/17金 ②3/11金
各日13:30～15:30
📍①保健センター1階
②市民健康館1階相談室
👤①犬山病院 多羅尾陽子氏
②Kこころのクリニック
青木啓氏
📞①2/2月～2/16月
②2/24金～3/10金
9:00～16:00に
電話、申込フォーム
📞市民健康館
☎ 63-3800

外国人に関するもの

ポルトガル語・スペイン語 当日先着順

🕒 金12:30～16:00
📍市役所1階相談室
👤多文化ソーシャルワーカー
📞多様性社会推進課 ☎ 44-0343

英語・タガログ語 当日先着順

🕒 2/27金12:30～16:00
📍市役所2階相談室②
👤多文化ソーシャルワーカー
📞多様性社会推進課 ☎ 44-0343

中国語 当日先着順

🕒 2/27金12:30～16:00
📍市役所2階相談室②
👤多文化ソーシャルワーカー
📞多様性社会推進課 ☎ 44-0343

各種相談受付について

☎ 1000712



文協活動1年の歩み

犬山市文化協会の1年間の主な活動は、令和7年度文化協会の総会を4月16日（水）犬山市民交流センターに於いて開催したことに始まり、6月14日（土）～6月18日（水）の期間、文協まつりを開催しました。

10月28日（火）～11月3日（月・祝）には犬山市民展を実施し、美術作品、文芸作品を多くの市民のみなさまより応募していただき11月3日（文化の日）に犬山市民文化会館において市長賞などの表彰を行いました。

美術部活動報告

美術部は9団体、会員155名です。令和7年度町並みギャラリーを例年通り3会場（南部公民館、市役所6階、フロイデ）で開催しています。今年度も6団体が3カ月毎に入れ替わり作品を展示しています。1月からは新たに書が加わりました。

6月の文協まつりには美術部として146点の作品を展示し、開催日が昨年より1日短いこともあり、来場者は昨年の769人に対し、570人でした。ただ市民参加コーナーの「うちわ作り」は57名と昨年同様盛況でした。丹波篠山との作品交流展では犬山から8点出品し丹波篠山から書画4点、文芸作品（川柳）10点の展示を行いました。

第71回市民展は10月28日（火）～11月3日（月・祝）に実施しました。美術の部は一般は200点を展示、約4千人の来場があり盛況でした。昨年と同様に観覧者投票による「私の一番好きな作品」賞が設けられ多くの方にご参加いただきました。

令和8年1月14日（水）～18日（日）には、第27回美術部新春展が開催されました。（文責＝美術部）



文芸部活動報告

文芸部の令和7年度の会員は9団体79名で、主な行事として次のとおりでした。

文芸誌の発行

文芸誌の「ひとつばたご」「川柳いぬやま」を毎月発行し、図書館や南部公民館などに置いています。「ひとつばたご」は俳句、短歌、詩、観光俳句作品を掲載し、「川柳いぬやま」は川柳を掲載しています。

観光俳句

犬山城、城下町、明治村に投句箱を設置し、毎月の優秀作品を文芸誌「ひとつばたご」で紹介しています。

第30回内藤文草を偲ぶ俳句大会

4月11日（金）に6年ぶりに一堂に会する方式によりフロイデで神野紗希さんの講演、表彰式を開催しました。

○市長賞 小笠原貞子（名古屋市）
他に議長賞など9賞、秀逸賞10点。



第25回文協まつり

文芸展を6月14日（土）～18日（水）南部公民館で開催し、文芸部員が俳句、短歌、川柳、詩を74点展示し、見学者数は260名でした。



6月15日（日）の市民参加コーナー「ことば遊び」では、七夕の笹飾りを楽しんでいただきました。

第71回市民展

文芸の部の作品を10月28日（火）～11月3日（月・祝）南部公民館講義室で展示しました。



作品の応募数は、一般の部234点、小中学生の部1385点で、見学者数は1450名でした。

吟行句会

11月7日（金）に各務原市の貞照寺で俳句の吟行句会を開催しました。貞照寺は日本初の女優の川上貞奴建立の寺で、25名が参加し俳句を楽しみました。

（文責＝文芸部）

会員募集しています！

ふるさとの文化協会の活動（美術、文芸、芸能、茶華道）に参加してみませんか。加入ご希望の方は、犬山市南部公民館事務室にパンフレットが用意してあります。

芸能部活動報告

芸能部の令和7年度は8団体で会員は48名です。主な行事は次のとおりでした。

6月15日（日）第25回文協まつり

第44回芸能部発表会（南部公民館）

8月31日（日）第50回犬山市民芸能祭

（犬山市民文化会館）

11月15日（土）芸能部発表会

（桑田ふれあいセンター）

文協まつりでは8団体が参加、太鼓、民謡、民舞、三味線と唄などを発表しました。最後の種目に民謡グループと民舞グループのコラボレーションでは、市民のみなさまにも参加してもらえるように盆踊りを取り入れ、大いに盛り上がりしました。

8月31日（日）の犬山市と共催の第50回犬山市民芸能祭においては日頃の稽古の成果を発揮し盛大に終えることができました。

11月15日（土）の芸能発表会（会場：桑田ふれあいセンター）では日頃の成果を発表し又部員の交流を図りました。

本年度は年初の総会に於いて城下町活動に力を入れるということで、その一環として老人施設などの訪問、慰問に力をそそぐべく活動しております。この活動は現在も継続中で、慰問先の高齢者の方々に大変喜ばれております。（文責＝芸能部）



茶華道部活動報告

茶華道部の令和7年度の会員は10団体81名で、主な行事は次のとおりでした。

6月15日（日）第25回文協まつり茶会・花会

（南部公民館1階ロビー）

茶席を10時から11時まで一時休止にして、式典に参加しました。

茶席への参加人数は昨年とほぼ同じ15席に253名でした。（昨年は255名）

大勢のお客様で周りが賑やかで茶席内の説明が聞きづらかったことは今後の課題です。

8月31日（日）第25回華道展

（犬山市民文化会館・ホワイエ）

例年にない猛暑のため一日だけの華展とはいえ花材選びや準備に大変な中でも作品は大作3瓶・中作21瓶を展示しました。

10月18日（土）19日（日）いけ花展（ヨシヅヤ1階催事場）

城下町文化活動一環として、いけ花展では、20瓶の作品展示と礼式いけのデモンストレーションに合わせた琴の生演奏が加わり、情緒ある雰囲気にも包まれました。



11月23日（日）第40回犬山市民茶会（成田山・若水庵）

高台にある若水庵の良さを遺憾なく発揮、紅葉を愛でながらの一品を多くの人達に楽しんでいただきました。

その他の活動

子ども大学 茶・花教室（年間10回）

フロイデ1階ロビーいけ花展示（毎週土・日）

犬山市民健康館（さら・さくら）いけ花教室（年間12回）

（文責＝茶華道部）



市民のひろば

イベント **2026 犬山市民音楽祭** 無料

市内を拠点に活動している音楽団体・グループ・個人が、日頃の活動の成果を披露します。身近な人の生の演奏をお楽しみください。

2月22日 12:30から（開場12:00）
 南部公民館講堂
 問 犬山音楽文化協会 柴田
 090-8157-5874
 inuyama_chor@yahoo.co.jp

イベント **犬山篠笛クラブ 第13回 おさらい会** 無料

日本古来の竹の笛「篠笛」の音色を楽しめます。プロの演奏家と長唄を演奏します。

2月23日 12:30～16:00（開場12:00）
 南部公民館講堂
 問 犬山篠笛クラブ 杉山
 090-2262-0300

市民のひろばに掲載する記事を募集しています。

「市民のひろば」は、市内で開催される市民活動などを広く紹介し、コミュニティの醸成や生涯学習の推進など、市民の皆さんの新たな「関心」「活動」「活躍」の機会の広がりを促進するため、市内での催事や活動の情報を掲載するコーナーです。

■掲載申込書を締切日までに窓口、Fax、Eメールで市役所4階企画広報課へ
 1012131
 ▲申込は掲載希望号の3か月前の1日から開始します。
 （例：掲載希望号が「令和8年5月」の場合、令和8年2月1日が申込開始）
 問 企画広報課 44-0311 44-0360
 010201@city.inuyama.lg.jp
 （Fax、Eメールでの提出の場合は、提出した旨の確認の電話をしてください。）
 ※締切日程・掲載申込書は市ホームページで公開しています。

イベント **第4回 物々交換会 @常満寺** 無料

参加者が持ち寄った物の中から指差しで1つずつゲットしていく交換会です。不要になった物が誰かの“ほしい”に変わるかもしれません。

2月24日 10:05～11:00
 常満寺 出品物（3つ以上）、品物を並べる敷物、持ち帰り用エコバッグ
 問 チーム物々交換会 @常満寺 長谷川
 050-1793-7730

イベント **犬山絵画クラブ 2026 合同絵画展** 無料

絵画活動を通じた有志による作品展です。

3月11日 9:00～16:30（初日13:00から、最終日15:00まで）
 南部公民館1階
 問 犬山絵画クラブ 杉田
 090-1627-5177

イベント **道家夫婦写真展** 無料

令和7年1～8月に撮影した風景と花半切16点を展示します。

3月16日 9:00～16:30（初日10:00から、最終日15:00まで）
 市役所1階市民プラザ
 問 道家夫婦
 68-1322

イベント **鈴木宣弘先生 講演会**

東京大学特任教授の鈴木宣弘先生による「日本の農業の現状とこれからを考える」と題した講演会です。

3月20日 13:30～15:30
 市民交流センターフロイデ4階フロイデホール 300人 500円
 ▲チケットは事前販売 問 コープあいち尾張北犬山エリア実行委員会 桜井
 090-6769-9419

募集 **きもの着付けクラブ** 無料

きもの着付けに興味のある人、きもの着付けを学びませんか。見学・体験にきてください。

2月6日 午前10:00～12:00 午後13:00～15:00
 南部公民館2階和室 女性
 腰ひも、伊達じめ
 問 着物着付けクラブ 沖藤
 090-4857-8954

募集 **犬山ノルディックウォークらぶ** 無料

2つの専用ボールを使って歩くフィットネスウォーキングです。体を動かして、健康づくりをしませんか。

2月7日 8:30～10:00
 木曽川犬山緑地 管理棟北東の東屋
 タオル、飲み物、帽子
 ▲歩きやすい服装・靴で参加
 問 犬山ノルディックウォークらぶ
 62-0639

市民のひろば

申込締切日

4月号 2月10日
5月号 3月13日

掲載を希望する人は企画広報課へ

林野火災警報等の運用開始について

問合 予防課 65-3123 1012519

犬山市では、林野火災の予防を目的として、火災予防条例の一部を改正し、「林野火災注意報および林野火災警報」の運用を令和8年1月1日から開始しました。

林野火災注意報および警報の発令時には、火の使用に関して制限を設けます。

火の使用に関する制限に対して、注意報発令時には努力義務を課し、警報発令時には、消防職員による火の使用禁止命令に従わなかった場合は、消防法により30万円以下の罰金又は拘留に処されることが定められています。

林野火災注意報・林野火災警報とは

令和7年2月に発生した岩手県大船渡市の大規模林野火災を受け、林野火災多発期（1月から5月）に一定の気象条件に達した場合に、「林野火災注意報」や「林野火災警報」を発令し、発令中の「屋外における裸火で火の粉が飛散する行為」を制限することで、林野火災予防の実効性を高めることが必要とされました。

この注意報および警報は、毎年1月1日から5月31日までの期間中、気象条件やその他の発令指標を満たした場合に発令し、犬山市全域での火の使用を制限します。

火の使用の制限とは

林野火災注意報および警報の発令時には、消防職員による巡視を行い、以下のとおり火の使用を制限します。

- (1) 山林、原野等で火入れをしないこと
- (2) 煙火を消費しないこと
- (3) 屋外で火遊び又はたき火をしないこと
- (4) 屋外で、引火性又は爆発性の物品その他の可燃物の付近で喫煙をしないこと
- (5) 山林、原野等で、火災が発生するおそれが大きいと認めて市長が指定した区域内で喫煙をしないこと
- (6) 残火（たばこの吸殻を含む）、取灰又は火粉を始末すること

林野火災警報発令時等のお知らせ方法

発令状況は、市「あんしんメール」と「公式LINE」でお知らせします。

登録方法は、31ページ「もしものときはこちら」をご覧ください。

森林・森林周辺の火入れについて

問合 産業課 44-0341 1012205

火入れとは

森林法に基づき、森林を保全するため、造林のための地ごしらえや開墾準備、害虫駆除、焼畑、採草地の改良を目的として、森林または森林の周囲1キロメートルの範囲内の土地にある立木竹、雑草、堆積物などを面的に焼却する行為です。

火入れを行う場合には、産業課農政担当に申請し、許可を受ける必要があります。なお、火入れに該当しない「たき火」を行う場合は、消防署へ「火災とまぎらわしい煙又は火災を発するおそれのある行為の届出書」を提出してください。

許可申請の方法

火入れを行う10日前までに、次の書類を産業課農政担当に提出してください。

- (1) 火入許可申請書
- (2) 火入地およびその周囲の現況並びに防火の設備の位置を示す見取図
- (3) 土地の所有者または管理者の承諾書
- (4) 請負又は委託に係る契約書の写し（火入れが請負または委託により行われる場合）

2月8日執行 衆議院議員総選挙に関するお知らせ

2月8日執行の衆議院議員総選挙は、投・開票日までの期間が短い、などの理由から従来の選挙から変更点などがあります。

1004444

①期日前投票開始日（1月28日）までに投票所入場券がお届けできない場合があります。

※投票所入場券がなくても投票所にある宣誓書（氏名・生年月日など）を記入することで投票できます。

②期日前投票期間中の1月28日から31日は、国民審査ができません。

※国民審査は2月1日から始まります。

③選挙公報は、1月28日以降に順次各戸へ配付します。

※立候補者の情報は、愛知県選挙管理委員会のホームページで確認できます。

④2月8日の投・開票所に変更があります。

(1) ランニングフェスティバル開催のため犬山北小学校（第1投票所）周辺で、午前8時から午前11時にかけて交通規制があります。

(2) 楽田小学校（第21投票所）の会場を、体育館から会議室（本館1階）に変更します。

(3) 開票所を市体育館（エナジーサポートアリーナ）から犬山中学校体育館に変更します。

問合 選挙管理委員会

44-0300

第18回愛知県市町村対抗駅伝競走大会

12月6日



愛知駅伝スタート時の様子

愛知万博20周年記念 第18回愛知県市町村対抗駅伝競走大会(略称 愛知駅伝)が愛・地球博記念公園で開催されました。快晴の青空のもと、第1区の中学生(女子)から、最終第9区の一一般(男子)まで、出場した9名の選手が、最後まで諦めない走りでタスキをつなぎ、犬山市代表チームは、市の部31位、1時間48分29秒という記録で完走しました。

会場の選手テントに展示した代表選手の名前を掲載した応援旗と、代表選手への応援メッセージボードが、選手たちの一生懸命な走りを後押ししました。

犬山中学校で人権講演会を開催

12月13日



講演を行う桂ぽんぽ娘さん

犬山中学校で、全校生徒約670人を対象に、人権講演会を開催しました。

落語家の桂ぽんぽ娘(かつらぽんぽこ)さんによる講演と落語で構成され、講演では、幼少期から中学生時代に桂氏自身が経験した壮絶ないじめ体験が語られました。講演の後には、多くの人が知る昔話を題材とした、落語「桃太郎」などを披露し、生徒たちの笑いで、会場は和やかな雰囲気になりました。

犬山市では、令和7年度、国の「人権啓発活動地方委託事業」を人権擁護委員と協力して実施しています。

お米の寄付に関する感謝状の贈呈

12月16日



櫻井さんと板津さん、原市長

株式会社櫻井農園犬山(字郷西304番地4)と有限会社イタツトラクター(字御門先37番地3)より犬山市で生産された「あいちのこころ」精米450kgの寄付をいただいたため、原市長から感謝状を贈呈しました。

株式会社櫻井農園犬山の代表取締役 櫻井信三さん(写真右)は「子どもたちに犬山で作ったお米を食べてほしい」という思いから、今回の寄付に至ったと話し、有限会社イタツトラクターの代表取締役 板津勝久さん(写真左)は「子どもたちにおいしく食べてもらえたならよかった」と述べました。

ラッピング消防団車両を配備

12月17日



配備されたラッピング消防車

市消防本部は、消防団第1分団(犬山北地区)が使用する新たな消防車両を消防団車庫に配備しました。

第1分団車両の更新は、23年ぶりとなり、今回の車両には犬山北小学校の児童が描いた絵25点を車両の左右と後ろにラッピングしています。

ラッピングされている絵は、第1分団の管轄地区にある犬山北小学校の児童から、「消防と犬山地区」というテーマで募集を行い、集まった絵の中から第1分団の団員が25人分のデザインを選びました。

愛知県建設局、都市・交通局への建設事業総合要望

12月17日



建設事業総合要望の様子

犬山市から愛知県建設局と都市・交通局に対して、愛知県及び犬山市における道路、河川、砂防、都市計画事業の推進についての総合要望を行いました。

要望にあたっては、原市長のほか、犬山市選出の中村貴文愛知県議会議員にもご同行いただき、さらに、記憶に残る要望となるよう、犬山市の特産品である「桃」の香りがする要望書を提出しました。

愛知県建設局長と都市・交通局長からは、各事業の支援・推進に関して前向きで心強いご回答をいただくことができました。

城東小学校に児童図書50冊の贈呈

12月22日



贈呈式の様子

愛知県書店商業組合から城東小学校に児童図書50冊が贈呈されました。

城東小学校の児童397名が、愛知県及び愛知県青少年育成県民会議による「青少年によい本をすすめる県民運動」の「はがきによる読書感想文・感想画募集」に応募したところ、その積極的な取り組みが認められ今回の寄贈に至りました。

図書委員長である馬場心詩さん(6年生)は、「たくさんのお本を頂きありがとうございます。私は、歴史と哲学の本が好きなので、本日頂いた本でこれからはもっと読書したいと思います。」と感謝の言葉を述べました。

こどもの意見聴取サポート講座

12月22日



こどもの意見聴取サポート講座の様子

西崎萌氏と塩成透氏を講師を招き、「こどもの意見聴取サポート講座」を犬山市役所で開催しました。

この講座は、子どもの声を聴く場づくりの基礎を学ぶことなどを目的としたもので、「(仮称)犬山市こどもの権利条例」の策定を進めるにあたり、今後、こどもの意見聴取を行う支援者の育成も兼ねた講座で、市職員のほか、事前申込のあった参加者13名も参加しました。

参加者からは、「日頃意識していることが逆に大人のよかれと思っていたことに気づけました。」といった感想が聞かれました。

令和7年度叙勲・褒章受章者祝賀会

12月24日



祝賀会の様子

令和7年に叙勲を受章された市内在住の11名の方の功績を称えるため、市役所応接室で祝賀会を開催しました。

叙勲・褒章は、国や公共のために功労のあった方などを表彰するもので、当日参加した4名の受章者に、市長から記念品の犬山焼抹茶碗と花束が手渡されました。

原市長は「受賞者の皆様は犬山市にとって自慢であり、誇りです。それぞれの分野で専門性を持って、ご活躍、ご活動されたことが認められたという事は嬉しい限りですし、これからも皆さんには、各分野のリーダーとして犬山市民の皆さんにご指導いただければと思います。」と述べました。

図書館 だより

🕒 10:00～18:00 ⑨(月が㊦の場合翌平日)休館

📍 シンエイライフ犬山ライブラリー(市立図書館) ☎ 62-6300 📠 1000894



詳しい情報

今月のおすすめ本

「元力士櫻流絶品ちゃんこ」

櫻正行／著
池田書店



「日本一のちゃんこ長」と言われた高田川部屋の元力士・櫻正行が、長年作り続けた本物の「ちゃんこ」を紹介。最後の一滴まで楽しめるアレンジのアイデア、一品料理のレシピなども掲載する。

㈱図書館流通センター「週刊新刊全点案内」より

お知らせ

図書館サポーター募集

シンエイライフ犬山ライブラリー(市立図書館)で活動するボランティアを募集しています。中学生以上なら誰でも登録できます。本の配架や本棚の整理以外にもイベントサポーターや環境サポーター、文化サポーターなども募集しています。気軽に問い合わせてください。

2月のイベント

📍 市立図書館(本館)

4日㊥	11:00～11:30	ひよこちゃんおはなし会
7日㊤	11:00～11:30	紙芝居らららん
	14:00～15:30	子どもの権利条約読書会
8日㊤	11:00～12:00	「まめつちよさん」
13日㊤	10:30～11:30	ぼんぼこさんあつまれー！
14日㊤	11:00～11:30	「ももたろう」おはなし会
15日㊤	11:00～11:30	「けるんくつく」紙芝居
	14:00～15:30	読み聞かせボランティア養成講座②
21日㊤	10:30～11:15	「犬てつ」えほんでたい話
27日㊤	14:00～16:00	「藍の会」読書会 『母の待つ里』浅田次郎／著
28日㊤	11:00～11:30	「ももたろう」おはなし会



前に進める

犬山だより...

31号

今月のテーマ

日本モンキーセンターと犬山市とのかかわり



犬山市長
原よしのぶ

わたしの今年の初日の出は、おさるさんたちと日本モンキーセンターからでした。また、毎年、モンキーセンターは、犬山市内にある10校全ての小学校の4年生の子どもたちに授業をしてくださっています。モンキーセンターは子どもたちの楽しく感動する学びと遊びの場になっています。その子どもたちは親しみを込めて「モンセン」と呼びます。そのモンキーセンターのスタッフさんは、いつも一生懸命に情熱を注いで、犬山のみなさんに寄り添い、おさるさんと動物園が豊かになることばかり考えています。

そんなモンキーセンターを紹介させていただきます。

夏には交流会を開催しました...

昨年の夏には、モンキーセンターのみなさんと若手の犬山市職員みんなと交流会を開催しました。そこにある思いは、職員との距離が近くなるという。職員の交流を深めたい。犬山のよき地域資源を認識して欲しい。異業種交流から犬山づくりのヒントになればいい。犬山市の職場は楽しいと思えるようにしたい。との考えからです。

モンキーセンターからロングラン花火を眺めながら、モンキーセンターのよさをそれぞれに感じてくれました。

モンキーセンターで動物慰霊祭が執り行われていることご存じですか...

命がつながっている。命が輝いている。そう感じる時間と空間です。それが、動物慰霊祭です。

モンキーセンターは、わたしたちを癒し、楽しませ、元気を届けてくれます。それもこれまでのおさるさんたちの歴史と物語があつてのこと。歴代6,891頭のおさるさんたちへの供養と感謝の動物慰霊祭が執り行われ、生きた証を残し、さまざまなことを教えてくれたおさるさんたちに心から感謝しながら、心静かに手を合わせる尊い慰霊祭です。

モンキーセンターの河合雅雄先生を朝ドラに...

姉妹都市の丹波篠山市と犬山市と一緒にNHK朝の連続テレビ小説の誘致を目指します。モチーフは「河合雅雄先生」です。

両市の名誉市民であり、世界を代表する霊長類学者で、モンキーセンターの所長を務められ、犬山に長く住まれ、犬山のまちづくりに関わってくださった河合先生です。「木曾の流れに古城が映え、ふれあい豊かなもりのまち犬山」という犬山のまちのビジョンを考えてくださった方です。どうして、朝ドラに河合先生なのか...

朝ドラは、今あるわたしたちに大切なメッセージを届けてくれます。河合先生の子どもや自然、動物、命、平和、文化の世界観は、今こそ求められ、必要とされているからです。朝ドラから、河合先生の思いをみなさんにお届けしたいんです。

そのために、犬山市と丹波篠山市が同時に、署名活動を始めるキックオフイベントをモンキーセンターで開催しました。署名は、書面とオンラインで実施中です。朝ドラの実現に向けて、ぜひ、一緒にください。

犬山市と丹波篠山市を朝ドラの舞台にするためにご署名をお願いします。



オンライン署名

モンキーセンターは今年で70年...

おさるさんしかいないけれど...おさるさんに近く、迫力があり、見応え大ありで、何よりおさるさんを見ているだけで楽しめる場です。モンキーセンターやスタッフさんには何の損得勘定もありません。あるのは、おさるさんに寄せる思いと愛だけです。その思いを持ったモンキーセンターの応援をよろしくお願いします。

これからも犬山市はモンキーセンターと、おさるさんたちと一緒に、犬山づくりに取り組んでいきます。

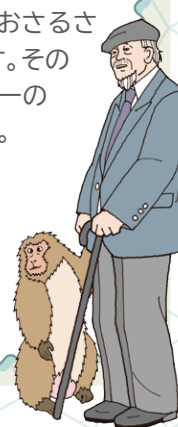

わたしのまちの
とっておき文化遺産！

犬山だより

vol.5 市民の手で守る青塚古墳

NPO法人ニワ里ねっと 望月友恵



▲山焼きの様子
『広報いぬやま』1991年3月1日号より

犬山市は国宝・犬山城天守を有する「お城のまち」というイメージが強いですが、実は国史跡の古墳を2箇所も抱える「古墳のまち」でもあります。ひとつは成田山の北、白山平山



山頂にある東之宮古墳。もうひとつは楽田にある青塚古墳です。

青塚古墳は4世紀中頃に築造された全長123mの前方後円墳で、木曽川扇状地に広がる「瀬波」エリアを治めていた豪族の墓とされています。墳丘は大荒田命の眠る墓として大縣神社の社地となり、現在まで大切に保全されてきました。草地が広がる墳丘の美しさは、全国においてもトップクラスだと思えます。

かつては毎年1月末頃、地域住民による防火と景観保全を目的とした墳丘の山焼きが行われ、春の訪れを告げる風物詩となっていました。史跡公園として整備された現在、山焼きは行われていませんが、地域住民を中心に組織された「青塚古墳を見守る会」が年に数回、墳丘のボランティア清掃活動を続け、古墳の美しさを守っています。清掃活動は普段は登ることができない墳丘に登



▲青塚古墳を見守る会活動の様子

頂できる貴重な機会でもあり、どなたでも参加可能です。ぜひ参加してみませんか。

青塚古墳の清掃ボランティアについては、本号9ページをご覧ください。



もしものときはこちら

水道緊急時

宅内漏水・機器の故障時

水道メーターより宅地側の漏水などは、市指定工事店へ直接修理を依頼してください。

📞 1000700

道路の漏水・その他水道緊急時

平日 水道課 ☎ 62-9300
休日・時間外 白山浄水場 ☎ 61-1260

災害情報

犬山市「あんしんメール」

t-inuyama-city@sg-p.jp
※上記アドレスへ、空メール(件名・本文なし)を送り、案内に従って登録してください。

公式LINE

@inuyama でID検索

テレビ 気象情報・避難情報

📺 ケーブルテレビ CCNet(地デジ12ch)

ラジオ 愛知北FM 84.2MHz

救急医療

救急医療情報センター

☎ 0568-81-1133

あいち救急医療ガイド

受診可能な医療機関の検索はこちら

https://www.qq.pref.aichi.jp

小児救急電話相談(夜間)

☎ #8000 ☎ 052-962-9900

受付時間 19:00～翌8:00

24時間
365日
対応



すくすく赤ちゃん

令和 11.12月
6年 生まれの子
あつまれ!

11月

じゅな
珠菜ちゃん

message

1才おめでとう!
にいにとなかよく、
元気に大きくなってね★

11月

みつき
美月ちゃん

message

生まれてきてくれて
ありがとう。
元気いっぱい育ててね!

12月

るるか
蘭花ちゃん

message

生まれてきてくれて
ありがとう!
だーいすき!!

12月

うたは
詩花ちゃん

message

1歳の誕生日
おめでとう!
いっぱい一緒に
お出かけしようね♡

赤ちゃんの1歳の記念に写真を載せませんか?

応募締切
2月20日(金)

掲載号 令和8年4月号

対象 令和7年1月・2月生まれの子

応募は
こちら

*抽選により4人の写真を決定します。

モンキー ヒストリー

JAPAN MONKEY CENTRE vol. 05

モンキーワークの20年
犬山の子どもたちの学びの場として



▲フクロテナガザルの形と動きを観察する4年生の児童たち。

(公財)日本モンキーセンター 学術部 高野 智

犬山市の子どもたちは小学校4年生で1回、中学校で1回、日本モンキーセンターで理科の学習をする機会があります。モンキーセンターを学びの場として実施するプログラムを「モンキーワーク」と呼んでいます。

モンキーワークの始まりは、2005年にさかのぼります。一般に、動物園を訪れる学校団体は小学校低学年が多い

のですが、本来は動物をテーマとする博物館ですから、高学年や中学校で動物についてしっかり学べる場になるはず。呼びかけに応じてくれた先生たちと共同で、小中学校と連携した理科の授業づくりが始まりました。



▲本物の骨格標本にふれて学ぶ。

最初の連携は犬山中学校と犬山南小学校でした。生きた動物や実物標本を観察しながら学ぶ授業は子どもたちの豊かな学びにつながります。徐々に理解が広がり、実施する学校が増えて、2017年度から全市モンキーワーク体制がスタートしました。2020年のコロナ禍による中止を除いて、毎年継続しています。

2月14日(土)・15日(日)の2日間にわたり、皆さまからの日頃の「ご支援」に感謝して「猿JOY! 感謝祭」を開催します。さまざまなイベントが盛りだくさん! 詳しくはWEBサイトをご覧ください。



次号の広報犬山の配達予定

令和8年2月24日(火)～27日(金)

届かなかった場合や、お届けが不要になった場合は広報犬山配達コールセンターへ

広報犬山 配達コールセンター
☎ 0120-022-307

(月～金)9:00-17:00(土・日・祝、年末年始除く)