

広報

INUYAMA CITY
No. 1431

市制施行昭和29年

犬山

知れば知るほど犬山は
いざいざ

一

令和7年

12月号

特集

地域の足を支える笑顔の案内人

犬山橋竣工100周年～犬山橋の歴史～

知っていますか？目に見えない障害～誰もが暮らしやすい社会に～

わん丸君バス運転手の皆さん



地域の足を支える笑顔の案内人

犬山市では、市民の生活を支える地域の足として、コミュニティバス「わん丸君バス」を運行しています。この特集では、わん丸君バスの魅力だけでなく、バスの運転手にもスポットを当てて、紹介します。

問合せ 防災交通課 ☎ 44-0347

01. わん丸君バスの魅力を紹介

親しみやすいデザイン

犬山市の公式キャラクターである「わん丸君」をあしらった可愛い車体で、子どもから高齢者まで親しみやすいデザインです。

気軽に乗車できる運賃

犬山市内どこまで乗っても1日大人200円(小学生は100円)です。選挙期間中に、わん丸君バスを利用して期日前投票に行くと運賃が無料になります(乗車時に申し出が必要です)。

市内全てを結ぶ路線

路線は10路線で、バス停は166箇所あります。市役所や出張所などの施設や病院、駅などを結び、日常の移動をサポートしています。



わん丸君バス基本情報

| | |
|-----|------------------|
| 名称 | 犬山市コミュニティバス |
| 愛称 | わん丸君バス |
| 路線 | 10路線 |
| 運賃 | 1日大人200円 小学生100円 |
| 運行日 | 月～金(祝も運行) |

02. わん丸君バス利用者の声



Aさん(70代女性)

免許を返納して、通院や買い物物を自家用車で行くことができなくなりましたが、わん丸君バスが走っているおかげで、今まで気にしていなかった景色を楽しみながら、外出できるようになりました。



Bさん(80代男性)

わん丸君バスを知るまで、買い物に行くときには、息子の車で送迎してもらっていましたが、わん丸君バスのことを知ってからは、平日いつでも買い物に行けるようになりました。



Cさん(10代男性)

初めて、わん丸君バスを利用した時に、どのバスに乗ったらいいかわからず困っていた時に、運転手さんが優しく教えてくれて、目的の場所に着くことができました。



Dさん(30代女性)

夏休みに子どもと犬山市内の施設を利用する際にわん丸君バスを利用しました。バスの運転手さんが子どもに手を振ってくれ、子どもは、初めてのバス利用をとて楽しんでいました。

03. わん丸君バスを支える運転手

わん丸君バスを支える運転手

わん丸君バスは、8人の運転手で犬山市内10路線を運行しています。

運転手1人あたりの1日の走行距離は200km程度(犬山市から静岡県静岡市まで行ける距離)です。

また、新しいルートを覚えるため、日替わりで運転する路線を変えています。

運転手インタビュー



運転手の仙田さん

運転中は、お客様を安全に目的のバス停までお届けし、気持ち良く利用していただけるような気配りを心掛けています。

お客様から「ありがとう」と感謝のお声掛けをいただいた際には、うれしく思うと同時に運転手の仕事にやりがいを感じます。

運転手の1日

| | |
|-----|--|
| 運行前 | 運賃箱や1日乗車券の準備 車両の点検 当日の天候や通行規制の確認 体調確認やアルコールチェックの実施 |
| 運行中 | 安全運転を心掛け、利用者への配慮を行いながら、急ブレーキによる車内での転倒事故などについても未然に防げるよう、常に車内外のことを気にしながら運行しています。 運行中の業務の一部をご紹介します。 ①料金の収受 ②1日乗車券の配布 ③車内案内の操作 ④他のわん丸君バス運転手との連絡 ⑤乗車人数の記録 |
| 運行後 | 車内に忘れ物がないかの確認 車両の点検 運転記録の作成 |

04. 運転手不足の現状

公共交通の危機!?

バスやタクシーで利用者を乗せて運転するために必要な「二種免許」の保有者は、免許取得者の減少や免許保有者の高齢化などに伴い減少しており、慢性的に人員が不足しています。

令和6年3月時点で、全国では約10万8千人がバスの運転手として働いていますが、その多くが50代以上であり、若い世代は不足しており、このままだと令和12年には9万3千人まで運転手が減少すると予測されています。

わん丸君バスは、現状、運行を維持できていますが、今後、運転手が減ってしまうと、路線廃止や減便を検討せざるを得なくなります。

バスの運転手になってみませんか

バスの運転手は、バスを運転するだけではなく、利用者に安心してバスを利用してもらう仕事です。運転手を担ってくれる人が増えることで、「地域の足」を確保し、公共交通を守ることにつながります。今回の特集でバス運転手の仕事に興味を持ったら、防災交通課まで相談してください。

バス運転手の推移および今後の不足見込み

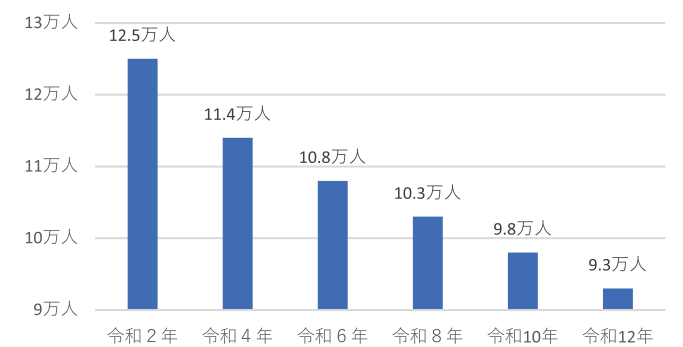

参考 日本バス協会試算

犬山橋竣工100周年

～犬山橋の歴史～

愛知県犬山市と岐阜県各務原市を結ぶ「犬山橋」が木曽川に架けられてから、今年で100年を迎えました。
今回の特集では「犬山橋」の歴史を振り返り、その知られざる歴史を伝えます。

問合せ 市文化史料館 ☎ 62-4802

01. 内田の渡しと幻の犬山橋

現在、犬山橋が架けられている場所には、かつて「内田の渡し」という渡船場があり、古くから犬山と鵜沼を結ぶ要衝の地でした。内田の渡しは犬山にあった3か所(栗栖の渡し、鵜飼の渡し)の渡船場の中で最も古く、鎌倉時代からの街道(東山道)の一部であったと考えられています。

江戸時代には、内田の渡しは尾張藩領である犬山と鵜沼を結ぶ重要な地であったため、藩の下で運営され、人や物資を運んでいました。明治時代に入ると、藩営だった内田の渡しは、県の認可の下、内田の船頭をはじめとする関係者に引き継がれ、明治12年には鵜沼村南町の船頭たちとの共同経営となって支えられました。

やがて近代化が進み、人馬の交通量や物資の輸送量が増えてくると、天候や川の水量に影響を受ける渡し舟の不便さから架橋を望む声が高まりました。しかし国の鉄道事業の方針と噛み合わなかった架橋計画は実現されなかったため、明治27年、政府がだめなら自分たちで橋を作ろうと犬山の土岐為吉と鵜沼の大竹藤之助が立ち上がりました。

彼らは私費で犬山橋を建設し、地元の商工業の発展に寄与しようと運動を起こしましたが、この計画は認可されず、幻に終わってしまいました。



木曽川内田渡船場

02. 犬山橋の完成

その後も何度か必要性が説かれながら実を結ばなかった犬山橋の架橋でしたが、全国的に鉄道交通網が発達していく中で、名古屋鉄道が犬山線の終点を鵜沼駅まで延長、敷設することが決まると、急速に計画が進み、土岐為吉らの計画からおよそ30年を経た大正12年、愛知県・岐阜県・名古屋鉄道での建設費用分担の下、犬山橋の工事が始まります。

そして大正14年11月12日待望の犬山橋が完成し、竣工式が盛大に行われました。その後も犬山橋は地域の経済発展に貢献するだけでなく、交通手段としても私たちの暮らしには欠かせないものになりました。



犬山橋の祝賀式の様子

03. 日本ライン観光ブームの到来

鉄道と道路の併用橋として完成した犬山橋は、昭和初期における観光スポットとしても注目されていました。犬山を中心に木曽川中流域でにぎわった日本ライン観光ブームでは、完成して間もない橋の姿も注目を集め、三連の弧を描いた白い鉄橋と西洋文化を取り入れた石柱の橋灯は、近代的な建築物として当時のパンフレットやポストカードにも数多く掲載されました。

また竣工の翌年には、犬山線が延長し、「犬山橋駅(現在の犬山遊園駅)」が完成しました。さらに犬山駅-新鵜沼駅間が開通すると、犬山橋駅は日本ライン観光の拠点になりました。名古屋鉄道が開園した犬山遊園地(現:ホテルインディゴ犬山有楽苑付近)をはじめ、鵜飼・ライン下り・桃太郎神社などが観光の目玉となり、昭和10年頃に賑わいの最盛期を迎えました。



併用橋だった頃の犬山橋

04. 現在の犬山橋

その後も全国でも珍しい鉄道と道路の併用橋として、兩岸の市民の生活とともにあった犬山橋ですが、時代の流れとともに、自動車の交通量や鉄道の運行本数が増えると交通渋滞や事故などが問題となりました。安全上の懸念から鉄道と分離する新たな道路橋が架けられることとなり、平成12年、新・犬山橋が完成しました。

犬山橋は現在、鉄道専用の橋となっていますが、大正14年に架橋された当時の橋の構造を引き継いでおり、その技術力の高さが評価され、令和6年に公益財団法人土木学会によって「選奨土木遺産」に認定されました。犬山橋は単なる交通機関や観光シンボルとしてだけでなく、土木遺産としての歴史的な価値も見出されており、移ろいゆく周囲の景色の中で現在でも美しい姿を遺し続けています。



現在の犬山橋

05. 犬山橋竣工100周年記念企画展を開催

市文化史料館では犬山橋竣工100周年記念企画展「犬山橋-View of INUYAMA BRIDGE-」を開催します。この企画展では、これまでの歴史を振り返り、風景の移り変わりを古写真やパンフレットなどの資料を通じて犬山橋を紹介します。

- 期 間** 12月4日①～令和8年1月28日②
※12月29日③～31日④は休館
- 場 所** 城とまちミュージアム 展示室2
- 時 間** 9:00～17:00(入館は16:30まで)
- 料 金** 一般300円(中学生以下無料)
65歳以上の市民は施設利用券持参で無料
- 市ホームページ番号** 1002899

- ワークショップ「古写真とぶらり犬山橋を歩く」**
犬山橋を渡り、ライン大橋まで歩きながら、古写真を見て、現在の風景との違いを楽しみます。
- 日 時** 12月20日⑤ 9:30～11:00
- 集合場所** 犬山遊園駅
- 対 象** 高校生以上 **定 員** 10人
- 費 用** 100円(当日支払い)
- 申込期間** 12月1日⑥～18日⑦
※定員になり次第締め切り
- 電話番号** 62-4802

知っていますか？ 目に見えない障害

～誰もが暮らしやすい社会に～

障害者の福祉についての関心と理解を深めるとともに、障害のある人が社会、経済、文化その他あらゆる分野の活動へ積極的に参加する意欲を高めることを目的として、障害者基本法では毎年12月3日から12月9日までの1週間を「障害者週間」と定めています。この機会に、発達障害について考えてみませんか。

問合 障害者支援課 ☎ 44-0321

01. 発達障害って何だろう？

発達障害は、脳機能の発達に関係する障害です。

発達障害がある人は、コミュニケーションや対人関係をつくるのが苦手です。また、その行動や態度は「自分勝手」とか「変わった人」「困った人」と誤解され、敬遠されることも少なくありません。それが、親のしつけや教育の問題ではなく、脳機能の障害によるものだとして理解することで、周囲の人の接し方も変わってくるのではないのでしょうか。

02. 発達障害の特性って？

発達障害のある人を理解するために、自閉症、アスペルガー症候群その他の広汎性発達障害、学習障害、注意欠陥多動性障害など、主な発達障害の特性を紹介します。

なお発達障害は、複数の障害が重なって現われることもあり、障害の程度や年齢（発達段階）、生活環境などによっても特性が違います。

同じ診断名でも100人いれば100通りの特性があるため、その人に合わせた接し方が必要です。

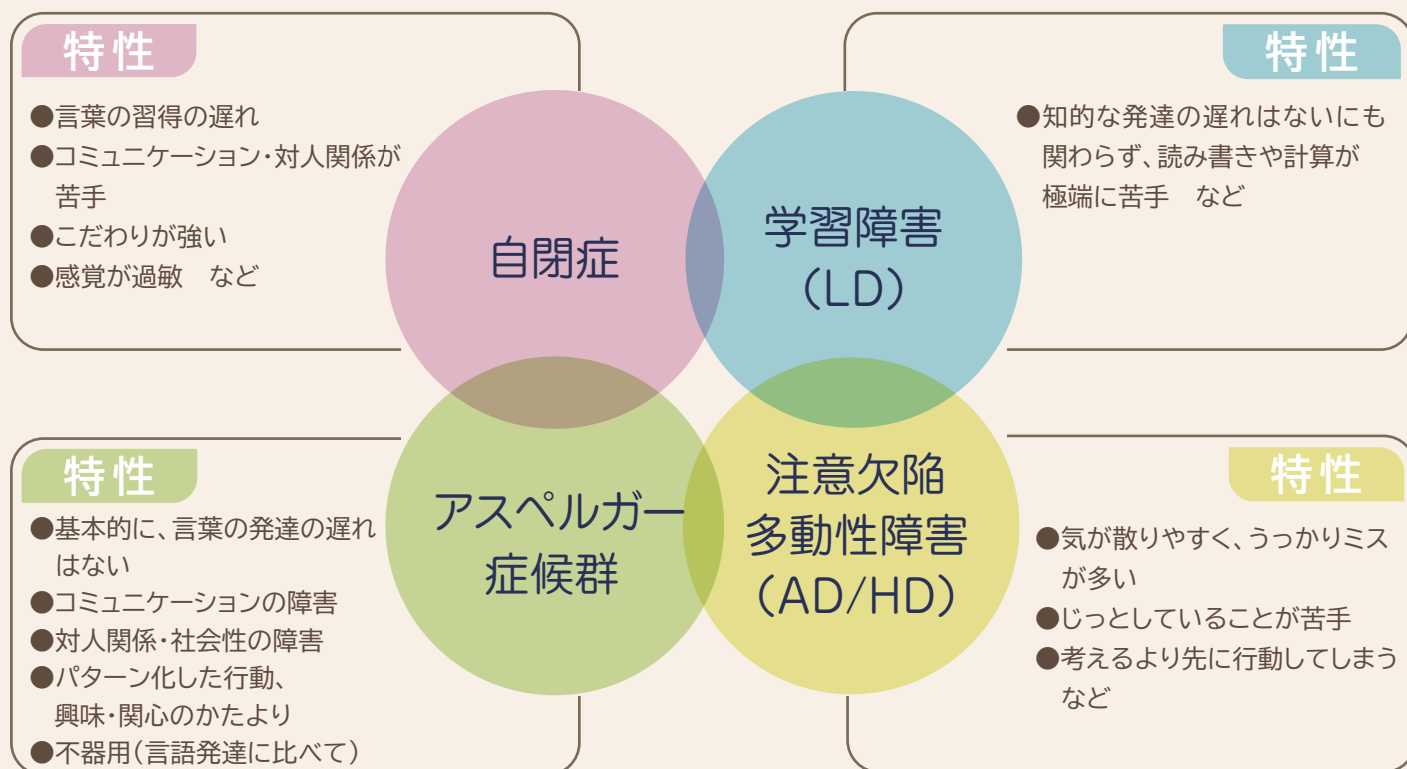

参考 政府広報オンライン

03. 周囲の人ができること

犬山市では約20人に1人が障害者手帳を所持しています。あなたの周りにも障害のある人がいるのです。

障害は、目には見えないものも多く存在しており、外見からではその人の障害の有無がわからないことも少なくありません。障害の理解を深めることが、相手への配慮や共生への第一歩となります。誰もが住みやすい街づくりを目指して、私たち一人ひとりが「行動」に移すことが重要です。

周りで困っている人に気軽に声をかけるといった「小さな行動」から始めてみましょう。

04. 心のバリアフリーから始めよう

心のバリアフリーとは、障害のある人に対する差別や偏見をなくし、社会にあるバリア(障壁)を取り除くための行動を一人ひとりが実践することです。

自分の周りに、コミュニケーションのバリアなどを感じている人がいたら、感じている人の身になって考え、まずは声をかけてみましょう。

ただ、声をかけても支援を断られてしまうことがあるかもしれませんが、がっかりすることはありません。

自分でやりたい人や自分でできる人もいますので、その場合は相手の気持ちを尊重しましょう。

声をかけるとき

- (1) まず、笑顔でゆっくり、やさしい口調で声をかけます
「何かお困りでしょうか？」
「私にできることはありますか？」 など
- (2) 声をかけたら、様子を見て接します
 - 様子を見て、その人の状況に応じた接し方をします
 - 支援を断られたら、相手の意思を尊重します

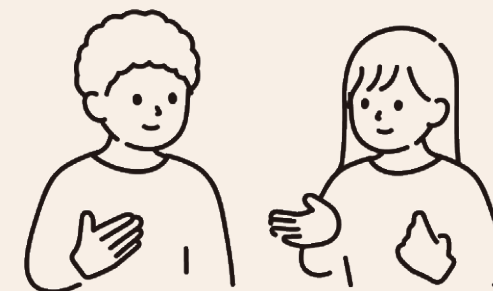

話や説明をするとき

- (1) ゆっくり、はっきり、短く、具体的に話し、内容を理解しているか確認します
- (2) 言葉以外の方法も用いて説明します (例: メモを渡す、絵や図を用いる、実物を見せる など)
- (3) 本人を尊重するように話をします
 - 子ども扱いせず、年齢に相応しい接し方が必要です
 - 相手の顔をよく見て話をします
 - 確認のため、介助者に話しかける場合でも、相手の意思を尊重するよう配慮します

05. 犬山市の取り組み

障害を持つ人に向けて、次の取り組みを行っています。

- 声かけサポート講座の実施
- 聴覚障害、音声または言語障害がある人が通院などで通訳が必要な場合に、手話通訳者や要約筆記者を派遣
- ボランティア団体が作成した音声による広報「声の広報」の貸し出し
- 「ヘルプマーク」の配付(一人1個まで)
- タクシーの利用料金券(500円)の交付(非課税世帯の対象者)

年末年始の業務案内

■は休みです。この期間の出生・婚姻・死亡など戸籍に関する手続きは市役所日直室(正面玄関右手通用口)へお願いします。市役所の公共駐車場は、年末年始を通して利用できます。

| 施設・サービス名 | | 問合 | 12月 | | | | | | | 令和8年1月 | | | | | |
|--|----------|------------------|-----|----|----|----|----|----|----|--------|---|---|----|---|---|
| | | | 25 | 26 | 27 | 28 | 29 | 30 | 31 | 1 | 2 | 3 | 4 | 5 | 6 |
| | | | 木 | 金 | 土 | 日 | 月 | 火 | 水 | 祝 | 金 | 土 | 日 | 月 | 火 |
| 市役所・各出張所 | | 61-1800 | | | | | | | | | | | | | |
| 市民健康館 | さら・さくらの湯 | 63-3810 | | | | | | | | | | | | | |
| | さくら工房 | 63-3800 | | | | | | | | | | | | | |
| | つどいの広場 | 63-3817 | | | | | | | | | | | | | |
| | 健康推進課窓口 | 63-3800 | | | | | | | | | | | | | |
| 保健センター | | 61-1176 | | | | | | | | | | | | | |
| 東児童センター「さんにいれ」・犬山市子育て支援センター | | 66-5700 | | | | | | | | | | | ※4 | | |
| 橋五子育て支援センター | | 070-6649-8789 | | | | | | | | | | | | | |
| 児童センター | | 子育て支援課(44-0322) | | | | | | | | | | | | | |
| 身体障害者活動センター「ふれんど」 | | 61-8008 | | | | | | | | | | | | | |
| 各老人憩の家・各老人福祉センター・南部高齢者活動センター | | 高齢者支援課(44-0325) | | | | | | | | | | | | | |
| 高齢者活動センター | | | | | | | | | | | | | | | |
| 福祉活動センター | | | | | | | | | | | | | | | |
| 市民文化会館・南部公民館 | | 67-2411 | | | | | | | | | | | | | |
| シンエイライフ犬山ライブラリー（市立図書館）※1 | | 62-6300 | | | | | | | | | | | | | |
| 楽田ふれあい図書館※1 | | 69-2662 | | | | | | | | | | | | | |
| 公民館（塔野地・善師野）・各地区学習等供用施設 | | 文化推進課(44-0352) | | | | | | | | | | | | | |
| 勤労青少年ホーム | | | | | | | | | | | | | | | |
| 弓道場・体育センター・武道館・野外活動センター・山の田公園（野球場、テニスコート）・木曽川犬山緑地（野球場、多目的グラウンド・テニスコート）・内田多目的広場テニスコート | | スポーツ交流課(44-0353) | | | | | | | | | | | | | |
| エナジーサポートアリーナ・多目的スポーツ広場 | | 67-8080 | | | | | | | | | | | | | |
| フィットネスフロイデ | | 61-7272 | | | | | | | | | | | | | |
| 市民交流センターフロイデ※2 | | 61-1000 | | | | | | | | | | | | | |
| 協働プラザ「わんまるーむ」 | | 48-1221 | | | | | | | | | | | | | |
| 余遊亭 | | 61-6660 | | | | | | | | | | | | | |
| 小弓の庄 | | 68-3767 | | | | | | | | | | | | | |
| 楽田ふれあいセンター | | 69-2722 | | | | | | | | | | | | | |
| 今井ふれあいセンター | | 62-3940 | | | | | | | | | | | | | |
| 犬山西ふれあいセンター | | 61-2335 | | | | | | | | | | | | | |
| 東ふれあいセンター | | 67-4404 | | | | | | | | | | | | | |
| するすみ交流センター | | 97-0541 | | | | | | | | | | | | | |
| 犬山城 | | 61-1711 | | | | | | | | | | | | | |
| 城とまちミュージアム（文化史料館本館）・IMASEN 犬山からくりミュージアム玉屋庄兵衛工房（文化史料館南館）※3 | | 62-4802 | | | | | | | | | | | | | |
| どんでん館 | | 65-1728 | | | | | | | | | | | | | |
| 旧磯部家住宅 | | 65-3444 | | | | | | | | | | | | | |
| 木之下城伝承館・堀部邸 | | 90-3744 | | | | | | | | | | | | | |
| 青塚古墳ガイダンス施設 | | 68-2272 | | | | | | | | | | | | | |
| 犬山里山学センター | | 65-2121 | | | | | | | | | | | | | |

| | | | | | | | | | | | | | | | |
|--------------------|--|----------------|--|--|--|--|--|--|--|--|--|--|--|--|--|
| その他サービス | | | | | | | | | | | | | | | |
| わん丸君バス・公共ライドシェアの運行 | | 防災交通課(44-0347) | | | | | | | | | | | | | |

- ※1 図書館休館中は正面玄関横のブックポストへ図書を返却してください(CD、DVDなどの視聴覚資料は返却不可)。
※2 市民交流センターフロイデに事務所がある団体については、直接問い合わせてください。
※3 12月25日(土)は展示替えのため文化史料館本館展示室1を閉鎖します(展示室1以外は観覧可)。
※4 開館時間は12:00までです。

年末年始のごみ収集・し尿汲み取り

問合 環境課 ☎ 44-0344

休業日

| | |
|------------|-----------------------|
| 可燃ごみ | 令和8年1月1日(祝)～4日(日) |
| 不燃ごみ・資源物など | 12月28日(日)～令和8年1月4日(日) |
| し尿汲み取り | 12月27日(土)～令和8年1月4日(日) |

左の期間は、集積場にごみを出さないでください。
下の年末年始日程表を確認してごみを出してください。

年末年始日程表 ごみは 8:00 までに集積場へ ※1

| | | 12月 | | | | | 令和8年1月 | | | | | | |
|-----------------------------------|--------|-----------|-----|-----|-----|-----|--------|-----|-----|-----------|-----|-----|-----|
| | | 27 | 28 | 29 | 30 | 31 | 1 | 2 | 3 | 4 | 5 | 6 | 7 |
| | | （土） | （日） | （月） | （火） | （水） | （祝） | （金） | （土） | （日） | （月） | （火） | （水） |
| 可燃ごみ | 月・木コース | × | × | ○ | × | × | 休み | | | × | ○ | × | × |
| | 火・金コース | × | × | × | ○ | × | | | | × | × | ○ | × |
| | 水・土コース | ○ | × | × | × | ○ | | | | × | × | × | ○ |
| 不燃ごみ・資源物など ※2 | | 通常 どおり | × | 休み | | | | | × | 通常 どおり | | | |
| 都市美化センター（☎61-3392） わん丸エコステーション | | | × | | | | | | | | | | |
| 粗大ごみの回収 ※3 | | | × | | | | | | | | | | |
| 粗大ごみ受付センター | | | ○ | | | | | | ○ | | | | |
| し尿汲み取り ※4 | | | × | | | | | | × | | | | |

- ※1 年末年始はごみの量が多いことから、通常よりも人員を増やして収集します。
パッカー車の到着時間が通常とは異なり前後する場合がありますので、ごみを出す時間は必ず守ってください。
ごみの量によっては、回収が午後になる場合があります。
- ※2 不燃ごみ、乾電池、蛍光灯、スプレー缶類、空きびん、プラスチック製容器包装、アルミ缶、スチール缶、ペットボトル、飲料用紙パック、新聞紙、雑誌・雑がみ、布類、段ボール
- ※3 粗大ごみの回収は地区ごとに決められた月2回の収集日の7日前まで(令和8年1月5日(日)～9日(金)が収集地区になっている場合は12月28日(日)まで)に、粗大ごみ受付センター(☎0120-484-530、9:00～17:00)へ申し込んでください。ただし申し込み状況によっては希望に添えない場合もあります。
- ※4 し尿汲み取りは、12月27日(土)～令和8年1月4日(日)の期間は休みです。
年内の汲み取りを希望する場合は12月19日(金)17:00までに、(有)犬山衛生管理組合(☎54-2397)へ申し込んでください。ただし申し込み状況によっては希望に添えない場合もあります。
また、し尿汲み取り券は事前に用意してください。

家電4品目(テレビ、冷蔵庫、洗濯機・衣類乾燥機、エアコン)のごみの出し方

市ホームページ番号 1000657

使用済みのテレビ(ブラウン管式・液晶式・プラズマ式・有機ELテレビ)、冷蔵庫(冷凍・保冷・冷温)、洗濯機・衣類乾燥機、エアコンを廃棄するときは、リサイクル料金と収集・運搬費用を支払って小売店に引き渡すなどしてください。
市の粗大ごみ収集では取り扱いませんので注意してください。
※「令和6年作成犬山ごみ分別なんでも百科」の17ページを見てください。



犬山市における人事行政の運営等の状況

人事行政運営の公正性、透明性を高めることを目的とした「犬山市人事行政の運営等の状況の公表に関する条例」に基づき令和6年度の職員数・職員給与など人事行政運営の状況を公表します。

なお職員の給与に関する詳細、定員管理関係については全国統一様式により令和8年4月に市ホームページで公表します。

問合せ 総務課 ☎ 44-0302

●職員の任免および職員数に関する状況

(1)職員の採用・退職の状況

| (令和6年4月1日～令和7年4月1日) | | | |
|---------------------|------|------|----------------|
| 令和6年 4月1日現在 | 退職者数 | 採用者数 | 令和7年 4月1日現在 |
| 588人 | 15人 | 32人 | 605人 |

(2)部門別職員の状況と増減数(各年4月1日)

| 部門 | 職員数 | | 増減 |
|------------------------------|------|------|-----|
| | 令和6年 | 令和7年 | |
| 一般行政部門 | 388人 | 400人 | 12人 |
| 特別行政部門 (教育・消防) | 151人 | 155人 | 4人 |
| 公営企業等部門 (上下水道・ 介護・国保等) | 49人 | 50人 | 1人 |
| 計 | 588人 | 605人 | 17人 |

●職員の給与の状況

(1)職員の採用・退職の状況(令和6年度普通会計決算) 千円単位を四捨五入しています。

| 住民基本台帳人口 (令和6年度末) | 歳出総額 (A) | 人件費 (B) | 人件費比率 (B/A) | (参考) 令和5年度の人件費比率 |
|----------------------|-------------|------------|----------------|---------------------|
| 7万1,067人 | 311億1,812万円 | 57億9,669万円 | 18.6% | 18.1% |

(2)職員の初任給の状況(令和7年4月1日現在)

| 区分 | | 初任給 | 2年後の給料 |
|-------|-----|------------------|-----------|
| | | 大学卒 22万5,600円 | 23万6,000円 |
| 一般行政職 | 高校卒 | 19万4,500円 | 20万6,100円 |

(3)職員の平均年齢、平均給料月額および 平均給与月額の状況(令和7年4月1日現在)

| 区分 | 平均年齢 | 平均給料月額 | 平均給与月額 |
|-------|--------|-----------|-----------|
| 一般行政職 | 40歳11月 | 33万4,200円 | 42万6,200円 |

(4)職員手当の状況(令和7年4月1日現在)

| 手当の種類 | 内容 | | | |
|---|---|--------------------------|-------------------------|-----------------------|
| 扶養手当 | 扶養親族1人につき…3,000円～1万1,500円 満16歳の年度初めから満22歳の年度末までの子1人につき加算…5,000円 | | | |
| 地域手当 | 支給率…7% | | | |
| 住居手当 | 借家、借間…家賃額に応じて支給(限度額は月額2万8,000円) | | | |
| 通勤手当 | ①交通機関利用者…6か月定期などの最も経済的な額(限度額は月額15万円) ②交通用具利用者…距離に応じて2,000円～3万1,600円の範囲内の額 (通勤距離が片道2km未満の職員については支給対象外) | | | |
| 特殊勤務手当 | 著しく危険、不快、不健康、困難その他特殊な勤務についたときに支給 …1日もしくは1回当たり200円から2,000円 | | | |
| 期末勤勉手当 | (令和6年度実績) | 6月期 | 12月期 | 計 |
| | 期末手当 | 1.225(0.6875)月分 | 1.275(0.7125)月分 | 2.5(1.4)月分 |
| | 勤勉手当 | 1.025(0.4875)月分 | 1.075(0.5125)月分 | 2.1(1.0)月分 |
| ※職制上の段階、職務の級などによる加算措置 有 ※()内は再任用短時間勤務職員の支給率 | | | | |
| 退職手当 | (支給率) | 勤続20年 | 勤続25年 | 勤続35年 |
| | 自己都合 定年 | 19.6695月分 24.586875月分 | 28.0395月分 33.27075月分 | 39.7575月分 47.709月分 |
| 管理職手当 | 部長級…8万2,200円 課長級…6万6,400円 課長補佐級…5万1,900円 | | | |

●職員の勤務時間その他の勤務条件の状況

(1)勤務時間の状況

- ・勤務時間 8:30～17:15(1日7時間45分、週38時間45分) 休憩時間 12:00～13:00(60分間)
- ・交代勤務(消防署など) 週38時間45分で勤務を割り振り

(2) 年次有給休暇の取得状況 令和6年度平均取得日数 12.4日(付与日数20日)

(3) 育児休業および介護休暇の取得状況

| 区分 | 育児休業 | | 介護休暇 | |
|-------|---------------------|-------|-------------------------|----------------|
| | 令和6年度に新たに取得可能となった職員 | | 前年度からの継続して 取得している職員数 | 令和6年度 取得職員数 |
| | 対象職員数 | 取得職員数 | | |
| 男性職員数 | 13人 | 4人 | 0人 | 0人 |
| 女性職員数 | 13人 | 13人 | 20人 | 0人 |

●職員の分限および懲戒処分の状況

(1)分限処分(令和6年度) 休職 8件(心身の故障など)

(2)懲戒処分(令和6年度) 戒告 5件

●職員の研修の状況

令和6年度犬山市職員研修計画に基づく研修実績

| 区分 | | 主な研修内容 | 受講職員数 |
|----------------------|------|--|-------|
| 愛知縣市町村振興協会 研修センター | 一般研修 | 階層別研修(部長、課長、課長補佐) | 10人 |
| | 専門研修 | 地方税研修、民法研修、プレゼンテーション研修など | 29人 |
| 尾張五市二町研修協議会 | | 階層別研修(統括主査以下) | 66人 |
| 公的機関派遣研修 | | 市町村職員中央研修所、全国市町村国際文化研修所、 国土交通大学校 | 10人 |
| その他派遣研修 | | 愛知県実務研修、姉妹都市派遣研修など | 63人 |
| 市自主研修 | | 若手職員研修、人事評価制度研修、ハラスメント防止研修、 新規採用予定者研修など | 712人 |

●職員の福祉および利益の保護の状況

(1) 職員の健康管理などに関する状況(令和6年度)

- ・受診職員数 定期健康診断 167人、人間ドック 417人

(2) 共済制度などの状況

| | | |
|------|------|----------------------------|
| 共済制度 | 加入組織 | 愛知県市町村職員共済組合 |
| | 目的 | 職員の福祉向上と生活の安定 |
| | 制度 | 短期給付(健康保険制度) 長期給付(年金制度) |

| | | |
|-----------|------|--|
| 互助会 制度 | 組織名称 | 犬山市職員互助会 |
| | 目的 | 職員の福利厚生 |
| | 事業費 | 1,654万7,673円 |
| | 市補助金 | 445万2,500円 (補助率:補助対象事業費の1/2 ※人間ドック事業に係る経費にあっては1/4) |

(3) 公務災害などの発生状況(令和6年度)

- ・公務災害認定件数 4件

●公平委員会の業務の状況

(1) 勤務条件に関する措置の要求の状況(令和6年度)

| 年度当初係属件数 | 年度中要求件数 | 年度中処理件数 | 年度末係属件数 |
|----------|---------|---------|---------|
| 0件 | 0件 | 0件 | 0件 |

(2) 不利益処分に関する審査請求の状況(令和6年度)

| 年度当初係属件数 | 年度中要求件数 | 年度中処理件数 | 年度末係属件数 |
|----------|---------|---------|---------|
| 0件 | 1件 | 1件 | 0件 |

人事行政の運営などを
市ホームページで公開中

市ホームページ番号 1000632

第18回 愛知駅伝

日時 12月6日⊕ 12時30分 スタート

会場 愛・地球博記念公園

モリコロパーク



犬山市の
ゼッケン No.
16

愛知県内の各市町村が集結し、それぞれの想いをタスキにつないで走る、「愛知万博メモリアル第18回愛知県市町村対抗駅伝競走大会(略称 愛知駅伝)」が、12月6日⊕に愛・地球博記念公園(長久手市)で開催されます。

選考会で犬山市の代表に選抜された選手たちは各自ベストを尽くせるよう練習を続けてきました。

犬山市チームを、ぜひ応援してください。



詳しい情報

問合> スポーツ交流課 ☎ 44-0353

| 代表選手の皆さん | | |
|-------------|------------|---------------|
| 区間 / 距離 | 部門 | 選手 (敬称略) |
| 第1区 / 2.8km | 中学生 (女子) | 石井 佑奈 / 竹内 希実 |
| 第2区 / 4.8km | ジュニア (男子) | 市丸 巧 / 筆谷 栄吉 |
| 第3区 / 1.3km | 小学生 (男子) | 後藤 閃良 / 松野 秀路 |
| 第4区 / 2.8km | 中学生 (男子) | 黒田 琉仁 / 山本 颯太 |
| 第5区 / 1.1km | 小学生 (女子) | 馬越 葵 / 丹羽 陽日 |
| 第6区 / 3.6km | 一般 (女子) | 齊木 宥月 / 西部 舞 |
| 第7区 / 4.4km | ジュニア (女子) | 上岩 希海 / 奥村 希海 |
| 第8区 / 4.4km | 40歳以上 (不問) | 鬼田 聡 / 水口 駿介 |
| 第9区 / 5.0km | 一般 (男子) | 木下 晋治 / 春田 雅幸 |

12月1日Ⓜから変わります

市役所などの窓口と電話の受付時間

9:00~
16:00

対象施設

市役所庁舎(本庁舎・各出張所)
市民健康館(貸館、入浴施設除く)
保健センター

問合> 総務課 ☎ 44-0302

市ホームページ番号

1012300

※令和8年5月1日からは100円になります

住民票などのコンビニ交付手数料

問合> 市民課 ☎ 44-0303 (市ホームページ番号) 1007125

10円

🕒日時 📍場所 👤対象・人数 💵費用 📎持物 📅受付開始・期間 📄申込方法 📍案内などの配布 🔍検索ページ番号 ⚠️注意事項など
📞問合先 ☎電話番号 📠ファックス番号 📧Eメールアドレス ※申の記載がないものは申込不要です。



🔍 左の検索マークがあったら / 市ホームページで詳細検索!

📄 のページ番号を市ホームページで入力すると詳しい情報を検索できます。

ページ番号から探す

ページ番号検索の使い方

検索は市ホームページ
トップページから ▶



犬山市の人口と世帯

人口 71,061 (-349) 人

男 35,276 (-163) 人

女 35,785 (-186) 人

世帯 32,379 (+378) 世帯

11月1日現在 *()は前年同月との比較

これなんの数字?

今月の
数字 **74.9**

犬山市の面積(km²)です。
愛知県で16番目の大きさです。

催し

さまざまなイベント情報
をお届け!

EVENT

企画展 地域に眠る 文化遺産in栗栖 **無料**

栗栖地区の文化遺産を考古資料
やパネル展示で紹介します。

🕒 12月2日Ⓜ~令和8年3月29日Ⓜ
9:00~17:00

📍 青塚古墳ガイダンス施設
通路展示スペース

🔍 1003577

問 青塚古墳ガイダンス施設
☎ 68-2272

古墳形のしめ縄作り

青塚古墳をモチーフにした、しめ
縄を作ります。

🕒 12月14日Ⓜ10:00~11:30

📍 青塚古墳ガイダンス施設研修室

👤 10組 ¥500円

受 12月13日Ⓜまで 申 電話

🔍 1003577

問 青塚古墳ガイダンス施設
☎ 68-2272

絵画展示 **無料**
公共交通の運転手さんへ

公共交通についての関心を持つ
てもらうため、夏休みに児童生徒から
募集した、「公共交通の運転手さんへ」
をテーマにした絵画の作品展
を開催します。

🕒 12月17日Ⓜ~26日Ⓜ
9:00~16:00

📍 市役所1階市民プラザ

問 防災交通課 ☎ 44-0347

犬山二十歳の集い
2026

“二十歳の集い実行委員会”によ
る「犬山二十歳の集い2026」が開
催されます。

前半の部では式典とお楽しみ抽
選会など、後半の部では中学校区別
フリータイムとして同級生や
恩師との懇談が予定されています。

市に住民登録のある対象者と市
外在住で申し込みをした人には、11
月下旬に案内状を送付しました。参
加を希望する人で案内状が送付さ
れていない場合は連絡してくださ
い。

🕒 令和8年1月11日Ⓜ
12:15~16:00

(受付11:30~12:00)

📍 市民文化会館、南部公民館

📅 平成17年4月2日~

平成18年4月1日に生まれた人

¥1,000円(当日支払い)

🔍 1005524

問 文化推進課

☎ 44-0352



詳しい情報

【広告】 財源確保のため広告を掲載しています。なお広告内容などは市が推奨するものではありません。
上記記事とは関係ありません。

【事業者の皆さんへ】
このスペースに広告を出しませんか。

規 格 1枠 縦45mm×横85mm
印刷は4色刷り

掲載料 市内業者 1号1枠3万円
市外業者 1号1枠6万円

○広告掲載例

・実施イベントの周知
・事業の紹介 など

広報犬山は、毎月1回全戸に配達をしています。

🔍 1002287 問 企画広報課 ☎ 44-0311

Public Relations

公民館特別講座
制作作品展示会

無料

令和7年9～12月に「学校卒業後における障害者の学びの支援推進事業」として開催したアート講座で制作した作品を展示します。

🕒12月20日^⑤～令和8年2月26日^⑥9:00～17:00
(初日は11:00から)
📍南部公民館1階市民ロビー
📞1011364
📧問 南部公民館 **☎**68-0834

史跡犬山城跡
整備事業市民説明会

無料

犬山城大手門枡形跡(市福祉会館跡地)の発掘調査の結果報告と、整備事業(史跡整備及び便益施設建設)の進捗報告を行います。

🕒令和8年1月11日^⑤15:00～17:00
📍市役所2階205会議室
👤市内在住・在学・在勤の人／先着50人
📅受12月1日^⑤～22日^⑥
📝申 窓口、電話、申込フォーム
📞1001053
📧問 歴史まちづくり課
☎44-0354



申込フォーム

読み聞かせ
ボランティア養成講座

無料

本の選び方、子どもへの本の薦め方、読み聞かせの方法などを実践を交えて学ぶ全3回の講座です。

🕒令和8年1月11日^⑤、2月15日^⑥、3月15日^⑦
各日14:00～15:30
📍シンエイライフ犬山ライブラリー(市立図書館)2階視聴覚室
👤読み聞かせをしてみたい人や子育て中の人／先着20人
📝筆記用具
📅受12月2日^⑤10:00～27日^⑥18:00
📝申 電話、申込フォーム
📧問 シンエイライフ犬山ライブラリー(市立図書館)
☎62-6300



申込フォーム

本の修理教室

無料

本の構造や修理について学び、実際に補修や修理を体験する教室です。

🕒令和8年1月18日^⑤14:00～16:00
📍シンエイライフ犬山ライブラリー(市立図書館)2階学習室
👤中学生以上(認定子ども司書は小学3年生以上)／40人
📅受12月2日^⑤10:00～令和8年1月16日^⑥18:00
📝申 電話、申込フォーム
📧問 シンエイライフ犬山ライブラリー(市立図書館)
☎62-6300



申込フォーム

市民スキー大会

部門ごとに分かれ、大回転を競技種目としたスキー大会を行います。

🕒令和8年1月25日^⑤9:00から
📍高山市位山交流センター～モンデウスパーク～(高山市ノ宮町)
¥1,000円(ジュニアは無料、リフト代別途必要)
📅受 令和8年1月16日^⑥まで
📝申 窓口、電話、Eメール
⚠積雪状況により変更・中止になる場合あり
📧問 市スポーツ協会 **☎**54-1016
📧office@inuyama-taikyou.net

不登校の子を持つ
保護者への講演会

無料

棚園正一氏による「学校へ行かなかった僕たちのその後～不登校の先にあるリアルな未来～」と題した講演会です。不登校の時の気持ちや支援をしてくれた人への感謝の気持ちなどを聞き、不登校についての理解を深めます。

🕒令和8年1月27日^⑤10:30～12:00(受付10:00～10:30)
📍市役所2階205会議室
👤市内の不登校(傾向)の子を持つ保護者や関心のある人／先着40人
📅受12月1日^⑤～令和8年1月9日^⑥
📝申 申込フォーム
📧問 文化推進課 **☎**44-0352



申込フォーム

若い人のための
料理教室

ひな祭りなどで使える行事食の料理教室です。

🕒令和8年1月30日^⑤9:45～13:30
📍市民健康館1階調理実習室
👤概ね45歳以下の人／先着12人
¥800円程度
📝エプロン、三角巾、マスク、手拭きタオル
📅受12月15日^⑤9:00～令和8年1月16日^⑥17:00
📝申 電話
⚠子どもの同伴可(託児なし)
📧問 食の改善推進協議会 田口
☎62-0652

いぬやまランニング
フェスティバル

犬山城下町を含む1km・3kmをコースとした、気軽に参加できるランニングイベントを開催します。

🕒令和8年2月8日^⑤
📍城下町付近
👤健康で、制限時間内に走ることができる人／2,000人
¥100円(申込時に支払い)
📝申込書
⚠令和7年度から当日受付不可
📅受12月1日^⑤～令和8年1月23日^⑥
📝申 スポーツ交流課窓口、各出張所、勤労青少年ホーム、エナジーサポートアリーナ
📧問 申込書は窓口、市内スポーツ施設、キャストoシンザヤ犬山店で配布

ボランティアスタッフ募集

📅受12月12日^⑤まで
📝申 スポーツ交流課窓口、電話
📞1011313
📧問 スポーツ交流課
☎44-0353



🕒日時 **📍**場所 **👤**対象・人数 **¥**費用 **📝**持物 **📅**受付開始・期間 **📝**申込方法 **📍**案内などの配布 **🔍**検索ページ番号 **⚠**注意事項など
📧問 問合先 **☎**電話番号 **F**ファックス番号 **📧**Eメールアドレス **※**申の記載がないものは申込不要です。

募集

職員や事業者募集など
さまざまな募集情報
をお届け！

Call for

水道検針票に
掲載する広告

水道検針員が配布する検針票「ご使用水量のお知らせ」の裏面に掲載する広告を募集します。

📏広告規格 縦5cm×横6cm(2色刷り)
📅掲載期間 令和8年6月～令和9年2月検針分(約13万2,000枚)
💰掲載料 1枠13万円 **👤**募集枠数 1枠
📝広告掲載申込書、広告案
📅受12月1日^⑤～26日^⑥
📝申 窓口 **🔍**1008078
⚠・広告の中に広告主の連絡先を明記
・市水道事業が直接広告をしていると誤解を与えるようなデザイン、文字、ロゴ、字体は使用不可
📧問 水道課 **☎**62-9300

市事務用封筒に
掲載する広告

市事務用封筒(角形2号)の裏面に掲載する広告を募集します。

📏広告規格 縦5cm×横10cm
📅掲載期間 令和8年3月頃から封筒がなくなるまで(4万枚)
💰掲載料 1枠税込4万円
👤募集枠数 6枠
📝広告掲載申込書、広告案
📅受11月25日^⑤～12月26日^⑥
📝申 窓口、郵送、Eメール
🔍1012309
⚠政治活動、宗教活動、意見広告、公序良俗に反する広告は不可
📧問 総務課 **☎**44-0300
📧010300@city.inuyama.lg.jp

市内小中学校体育施設開放

学校教育に支障のない範囲で小中学校体育施設を一般に開放します。
利用開放する小中学校体育施設(利用は30分単位)

| 区分 | 施設 | 利用できる主な種目 | 開放時間 |
|-------|-------|-----------------------------|---------------------------------|
| 小学校 | 体育館※1 | バレーボール、卓球、バドミントン、ミニバスケットボール | 月～金 17:00～21:30 土 8:00～21:30 |
| | 運動場 | 少年軟式野球、サッカー、ソフトボール | 土 8:00～日没 |
| 中学校※2 | 体育館 | バレーボール、卓球、バドミントン、バスケットボール | 月～金 部活動終了後～21:30 |
| | 運動場※3 | 軟式野球、サッカー、ソフトボール | 土 19:00～21:30 |

※1 犬山北小体育館の月～金の開放時間は17:30から、今井小と栗栖小、池野小体育館の月～金の開放時間は19:00からです。
※2 部活動終了後から19:00は市内中学校生徒が主体の団体のみ、学校体育館・運動場の月～金の利用で、部活動がない日は授業後から利用できます。
※3 中学校運動場の19:00以降は、犬山中と東部中のみ利用できます。
👤構成員が10人以上で過半数が市内在住・在勤・在学者で、責任者が成年の団体
📝学校体育施設利用団体登録申請書、学校体育施設利用団体登録者名簿
📅受12月1日^⑤～19日^⑥
📝申 窓口、郵送、Fax、Eメール **🔍**1005445
⚠・1団体につき週1回分の申請可。ただし構成員の過半数が小中学生の団体は、週2回分まで申請可で、その他の団体と希望が重複した場合は優先的に登録。希望日が他団体と重複した団体は、登録調整会への出席が必要。
・部活動終了後の開放は通常の登録とは別に週2回まで登録可。
📧問 スポーツ交流課 **☎**44-0353
F44-0372 **📧**070310@city.inuyama.lg.jp

デジタル活用講座

家族や友人とのコミュニケーションの一つとしてInstagramの登録方法や写真の投稿方法を学びます。全6講座、1講座からの受講も可能です。

| 講座番号 | 講座内容 | 日にち・場所 | |
|------|--------------------------------|--------------------|--------------------|
| | | 勤労青少年ホーム | 上野地区学習等供用施設 |
| 1 | Instagramとは？ 基本を学び、安心して閲覧してみよう | 1月16日 ^⑤ | 2月18日 ^⑥ |
| 2 | アカウントをフォローして趣味や日常を共有しよう | 1月23日 ^⑤ | 2月25日 ^⑥ |
| 3 | ワンランク上の写真の撮り方を覚えよう | 1月30日 ^⑤ | 3月4日 ^⑥ |
| 4 | Instagramで健康になろう | 2月6日 ^⑤ | 3月11日 ^⑥ |
| 5 | プライバシー設定を確認して安全に使う | 2月13日 ^⑤ | 3月18日 ^⑥ |
| 6 | いろいろな投稿方法を覚えよう | 2月20日 ^⑤ | 3月25日 ^⑥ |

🕒勤労青少年ホーム2階講習室2 13:30～15:00
上野地区学習等供用施設2階学習室 10:00～11:30
👤各日先着12人 **¥**1講座500円(全6講座受講の場合は2,000円)
📝スマートフォン
📅受12月1日^⑤～受講日の前日
📝申 電話、申込フォーム
📧問 NPO法人いぬやまe-コミュニティーネットワーク
☎62-1888



申込フォーム

📢 楽田ふれあいセンター 管理スタッフ

募集職種 事務職
職務内容 貸館業務の受付、施設管理
人数 2人程度
勤務場所 楽田ふれあいセンター
雇用期間 要相談
勤務時間 開館時間(8:30～24:00)のうち要相談
応募資格 18歳以上おおむね65歳まで(高校生不可)
選考方法 書類選考後、面接
時給 1,140円以上(時間帯による)
申 楽田ふれあいセンターへ郵送
市販の履歴書に写真を貼付
問 楽田地区コミュニティ推進協議会 森岡
☎ 080-1552-1234

📢 犬山市シルバー 人材センター職員

募集職種 総合事務職
職務内容 犬山市シルバー人材センター事業にかかる業務全般
人数 1人
勤務場所 犬山市シルバー人材センター
雇用期間 令和8年4月1日採用
勤務時間 8:30～17:15
応募資格 普通自動車免許取得者で大学卒または令和8年3月までに卒業見込みで平成7年4月2日以降の出生者
選考方法 筆記試験、個別面接
試験日 1次試験 令和8年1月16日 金10:00、2次試験 令和8年1月20日 金10:00
☑ 採用試験申込書
受 令和8年1月9日 金まで
申 直接、郵送
問 犬山市シルバー人材センター
☎ 62-8505



詳しい情報

📢 愛北広域事務組合 入札参加資格

令和8・9年度に発注する建設工事、物品の製造・販売等に関する指名競争入札参加資格申請の受付を行います。

☑ 愛北広域事務組合指定の申請様式
受 12月1日 金～令和8年1月23日 金
申 郵送 **市販の履歴書に写真を貼付**
問 愛北広域事務組合
☎ 0587-37-0840



詳しい情報

生活

市民の皆さんの
生活に役立つ
情報を発信！

LIFE

🏠 体育施設の使用料改定・利用休止

羽黒中央公園多目的スポーツ広場使用料改定

羽黒中央公園多目的スポーツ広場の人工芝張替が完了したため、12月2日 金にリニューアルオープンします。これに伴い、使用料の改定を行います。なお夜間照明料金の改定は行いません。

変更前

| 区分 | 面数 | 料金 |
|-----|----|---------|
| 2時間 | 全面 | 4,630 円 |
| | 半面 | 2,310 円 |

変更後

| 区分 | 面数 | 料金 | |
|-----|----|---------|----------|
| | | 市内 | 市外 |
| 2時間 | 全面 | 9,070 円 | 10,890 円 |
| | 半面 | 4,540 円 | 5,450 円 |

☎ 1004678

エナジーサポートアリーナメインアリーナ利用休止

エナジーサポートアリーナメインアリーナの床材補強、補修及び床全面の塗装工事を行うため、次の期間利用休止します。

🕒 12月2日 金～令和8年1月31日 金

市販の履歴書に写真を貼付
市販の履歴書に写真を貼付 メインアリーナ以外の施設は通常どおり利用可

問 スポーツ交流課 **☎** 44-0353

🏠 臨時エコステーション開設

お住まいの地区のごみ収集日に資源物を出せなかった時に利用できるエコステーションです。都市美化センター敷地内に常設しているわん丸エコステーションでも資源物を出せます。

🕒 ①12月14日 金 ②20日 金 ③21日 金 各日9:00～12:00

📍 ①上坂公園西(わん丸リサイクル小屋) ②南部公民館駐車場 ③市役所西庁舎

市内在住の人 **回収品目** 新聞、雑誌・雑がみ、段ボール、布類、飲料用紙パック、アルミ缶、スチール缶、ペットボトル、プラスチック製容器包装

☎ 1000676、1011173 **市販の履歴書に写真を貼付**・年末のため市役所西庁舎は第3日曜日に開設

・常設のわん丸エコステーションとは回収品目が異なる

問 環境課 **☎** 44-0344

🏠 水道管の冬じたく

気温がマイナス4℃以下になると、屋外にある水道管の凍結や破裂が発生する可能性があるため、事前に防寒対策をしましょう。

水道管が破裂したときは、メーターボックス内の止水栓を閉めて水を止めてから、市指定水道工事店に修理(有料)を依頼してください。

☎ 1000694、1000700

問 水道課 **☎** 62-9300

🕒日時 **📍**場所 **👤**対象・人数 **💵**費用 **📦**持物 **🕒**受付開始・期間 **📝**申込方法 **📍**案内などの配布 **🔍**検索ページ番号 **⚠**注意事項など
📞問合先 **☎**電話番号 **F**ファックス番号 **✉**Eメールアドレス ※**申**の記載がないものは申込不要です。

🏠 名寄帳の 閲覧手数料改定

令和8年1月から固定資産税名寄帳(償却資産種類別明細書も含む)の閲覧手数料を1枚200円から1納税義務者200円に改定します。

問 税務課

☎ 44-0315



🏠 固定資産税の 適正課税手続き

①令和8年度課税に向けて、家屋の新增築・取壊しなどがあった場合、年内に連絡をしてください。②既存住宅の耐震改修、省エネ改修などを行った場合、固定資産税が減額されるため申請してください。③市内に償却資産を所有している人は申告の必要があるため、12月中旬に申告書の案内をします。

☎ 1006941、1006232

問 税務課 **☎** 44-0315

🏠 木之下城伝承館・ 堀部邸休館

木之下城伝承館・堀部邸は、収蔵物の整理と建物のメンテナンスのため、年末年始に合わせて休館します。

🕒 12月28日 金～

令和8年1月30日 金

問 木之下城伝承館・堀部邸

☎ 90-3744

🏠 宝くじ助成金で 備品を整備

宝くじの社会貢献広報事業一般コミュニティ助成事業を活用して、城東小学校区コミュニティ推進協議会にテント、草刈り機などの備品を整備しました。

一般財団法人自治総合センターでは、地域文化の振興、コミュニティ活動支援などをはじめ、地域振興のための事業を通じて、宝くじの普及広報のために各助成事業を行っています。

問 地域協働課

☎ 44-0349



🏠 中小企業者向け 支援施策

市内の中小企業者向けに①事業継続支援補助金、②産業振興補助金、③創業支援補助金があります。

市内在住の人 ①②市内の中小企業者

③市内の創業希望者

申 窓口、郵送、電話、Fax、Eメール

☎ ①1007848 ②1005386

③1010682 **問** 産業課

☎ 44-0340 **F** 44-0367

✉ 040900@city.inuyama.lg.jp

🏠 文化の薫り高い まちづくり事業補助金

市の魅力を市内外に発信し、市の認知度の向上や交流人口の拡大を図る目的で、令和8年度中に市内で自主的に実施する、文学、音楽、美術などの文化芸術事業に対して補助金を交付します。併せて、令和7年度実施予定の事業を追加募集します。

市内在住の人 次の①②両方に該当する団体

①非営利の団体(実行委員会形式のものを含む)

②過去3年間に毎年1回以上、文化芸術事業を実施している団体(伝承事業を実施する場合は除く)

☑ 交付要望書、事業計画書など

受 令和8年1月12日 金 17:00まで

申 窓口、郵送 **☎** 1005012

問 市民文化会館 **☎** 67-2411

🏠 確定申告の 申告書作成・提出方法

確定申告書は、申告会場に会場することなく、国税庁ホームページの「確定申告書等作成コーナー」を利用して、スマートフォンなどで作成および提出することができます。なお提出にあたっては、電子証明書が有効なマイナンバーカードが必要です。

令和7年分の確定申告会場は、令和8年2月中旬から始まります。

🕒 令和8年2月中旬から

📍 小牧勤労センター、南部公民館

問 小牧税務署

☎ 72-2111



Public Relations

📢 財源確保のため広告を掲載しています。なお広告内容などは市が推奨するものではありません。上記記事とは関係ありません。

皆様の満足された笑顔が、わたしのやりがいです！

相続

遺言

不動産
売買

司法書士・行政書士・不動産仲介業

石原事務所

☎ 0568-61-0985

〒484-0059 犬山市上坂町五丁目200番地

＜受付時間＞ 平日午前9時から午後6時まで
土・日・祝日は要相談

相談無料(要予約)

アパマンショップ
犬山店

全国1100店舗超、
盛況営業中！

売買 賃貸 管理 解体 (株)中央不動産センター

売買無料査定、
土地活用等、不動産の
相談承ります！

AM9:30～PM6:00 定休日なし

TEL.0568-65-0565

Email/inuyama@apamanshop-fc.com
〒484-0086 犬山市松本町3-1

愛北広域事務組合 人事行政運営状況

愛北広域事務組合が条例に基づいて公表する人事行政の運営などの状況を、組合のホームページで公表しています。

問 愛北広域事務組合
☎0587-37-0840



詳しい情報

環境影響評価 事後調査報告書の縦覧

尾張北部環境組合ごみ処理施設整備事業に係る環境影響評価事後調査報告書の縦覧を行います。

🕒12月16日🌞～
令和8年1月16日🌞
📍市役所3階環境課
問 尾張北部環境組合
☎0587-54-1188



詳しい情報

年末年始の 名古屋空港駐車場

年末年始(12/26🌞～1/4🌞)は空港駐車場が満車になり、駐車できない場合があります。空港へは公共交通機関を利用してください。

問 名古屋空港総合案内所
☎0568-28-5633

📅 今月の特別週間・月間

・12月1日～10日は
年末の交通安全県民運動
12月5日🌞に県内一斉で交通安全大監視を行います。

一人ひとりが交通安全意識を高め、交通事故の防止に努めましょう。

問 防災交通課
☎44-0347



・12月4日～10日は第77回人権週間
世界人権宣言の趣旨およびその重要性を広め、人権尊重思想の普及・高揚を図るため、市では人権相談など、さまざまな取り組みを行っています。

また人権週間に合わせて、人権に関するDVD上映会を行います。

🕒12月4日🌞～6日🌞
各日14:30～16:00
📍シンエイライフ犬山ライブラリー
(市立図書館)2階視聴覚室
問 市民課
☎44-0303



・12月11日～20日は
年末の安全なまちづくり県民運動
年の瀬を控え、慌ただしさを感じるこの時期は防犯意識が薄れがちになります。

また一日の中で暗い時間が長くなるため、侵入盗や不審者の出没など、様々な犯罪の発生が懸念されます。被害に遭わないために、日頃から高い防犯意識を持ち身近な対策から実践しましょう。

問 防災交通課
☎44-0347

・12月20日～令和8年1月10日は
青少年の被害・非行防止に取り組む
県民運動(冬期)

スマートフォンの普及、SNSが社会に浸透し、インターネットの有害サイトにより青少年が犯罪に巻き込まれる事件が多く発生するなど、青少年を取り巻く環境が近年大きく変化してきています。

家庭、学校、地域がそれぞれの果たすべき役割を認識し、青少年を取り巻く有害な社会環境を浄化することで、青少年を犯罪から守りましょう。

問 文化推進課
☎44-0352



Public Relations

【広告】 財源確保のため広告を掲載しています。なお広告内容などは市が推奨するものではありません。上記記事とは関係ありません。

犬山市で

お墓を建てるなら

昭和51年創業

高木石材店

墓石販売 施工

墓石デザイン

お墓じまい

お墓の名入れ彫刻

墓石クリーニング

お墓リフォーム

記念碑・石工事

ホームページをご覧ください

https://takagi-stone.com/

高木石材店

検索

愛知県犬山市大字上野字大門732-1

フリーダイヤル

0120-967-614

犬山市東古券46
本町交差点より南へ50m
☎63・5355 (相談無料)
土日夜間も対応可(要予約)
お気軽にお電話下さい。

司法書士真野事務所

相続手続・遺言
不動産名義変更・会社設立
借金相談・成年後見



🕒日時 📍場所 👤対象・人数 💵費用 📄持物 📅受付開始・期間 📝申込方法 📍案内などの配布 🔍検索ページ番号 ⚠️注意事項など
📞問合先 ☎電話番号 📠ファックス番号 📧Eメールアドレス ※📝の記載がないものは申込不要です。

📅 国保だより

令和6年度国民健康保険特別会計(国保特会)の決算状況

令和6年度の国保特会の決算状況は以下のとおりです。

歳入 60億2,335万円 歳出 58億9,605万円 収支 1億2,730万円 (※収支＝歳入－歳出)

単年度収支 △522万円

前年度繰越金や基金・一般会計からの繰入金、基金積立等を除いた純粋な単年度の歳入歳出の収支

| 歳入 | | 金額 | 割合 | 歳出 | 金額 | 割合 |
|-----------|-----------|------------|--------|--------------|------------|--------|
| 自主財源 | 国民健康保険税 | 13億4,355万円 | 22.3% | 保険給付費(医療費支払) | 38億6,425万円 | 65.5% |
| | 繰入金(一般会計) | 5億3,264万円 | 8.9% | 事業費納付金 | 18億1,658万円 | 30.8% |
| | 繰入金(基金) | 7,017万円 | 1.2% | 基金積立金 | 1億807万円 | 1.8% |
| | 前年度繰越金 | 1億312万円 | 1.7% | 保健事業費 | 6,967万円 | 1.2% |
| | その他収入 | 2,665万円 | 0.4% | その他の支出 | 3,748万円 | 0.7% |
| 国・県からの補助金 | 県支出金 | 39億3,556万円 | 65.3% | | | |
| | 国庫支出金 | 1,166万円 | 0.2% | | | |
| 歳入合計 | | 60億2,335万円 | 100.0% | 歳出合計 | 58億9,605万円 | 100.0% |

令和7年度国民健康保険税率(保険税率)の改定は平均6%増に抑制

平成30年度から国民健康保険の財政運営は都道府県単位となっており、都道府県が全体の国民健康保険事業に必要な金額を事業費納付金として市町村から徴収しています。

運営に必要な国民健康保険税額(保険税額)と実際に課税している保険税額との差が約30%ありましたが、急激に保険税を引き上げることは難しいため、その負担増がなだらかになるよう、基金を取り崩しながら税率などの改定を行ってきた結果、健全な財政運営の基準におおむね近づいてきました(単年度収支の赤字が縮小)。

しかし医療費の増加に伴う事業費納付金の増加などにより、安定した国民健康保険事業運営のためには更なる財源確保が必要です。令和7年度は、昨年度に引き続き、基金の取り崩しのほか期間を定めて市の一般財源を投入することにより、加入者の保険税負担を平均で6%増に抑制しました。

今後、保険税はどうなるの

今後、安定した国民健康保険事業運営を行うためには、令和8年度以降も保険税率の引き上げなどによる財源確保が必要です。また令和8年度から国の「子ども・子育て支援金制度」が始まることに伴い、保険税に「子ども・子育て支援金分」を賦課する必要があります。しかし市民生活を守ることを優先に、加入者の保険税負担をできる限り抑えられるよう、市国民健康保険運営協議会で議論を重ねています。

問 保険年金課
☎44-0327

【広告】 財源確保のため広告を掲載しています。なお広告内容などは市が推奨するものではありません。上記記事とは関係ありません。

宴会 5名様 ～ 100名様 ご利用下さい。

サウナ付 大浴場 日帰り 600円

太古の甕(カメ)細胞浴室 2,000円

HOTEL

LAKE side IRUKA

レイクサイド入鹿

〒484-0024 愛知県犬山市喜六屋敷118

TEL 0568-67-3811 FAX 0568-67-3811

犬山のまちを元気にしていこう！

Town Management Organization

犬山まちづくり株式会社

空き家・空き店舗事業・城下町活性化事業

犬山特産品館の運営など

まちのためになる仕事を行っております。

http://www.inuyama-tmo.com

☎0568-65-0002

社会福祉功績者の表彰

社会福祉の推進に長きにわたり尽力され、その功績が顕著であるとして表彰を受けた人を紹介します。

- | | |
|--|----------------|
| ・令和7年度全国民生委員児童委員連合会会長表彰(永年勤続民生委員・児童委員表彰) | 大澤美香 |
| ・令和7年度全国社会福祉協議会会長表彰(民生委員・児童委員功労表彰) | 杉本裕子 |
| ・令和7年度愛知県更生保護大会 中部地方更生保護委員会委員長表彰(保護司) | 高間信雄 |
| 中部地方保護司連盟会長表彰(保護司) | 鈴木一成 |
| 名古屋保護観察所長表彰(保護司) | 今井康弘 |
| 愛知県保護司会連合会会長表彰(保護司) | 後藤修・森岡万朱衣・山田真也 |
| 名古屋保護観察所長感謝状(更生保護女性会員) | 大井美智子 |
| 愛知県更生保護女性連盟会長表彰(更生保護女性会員) | 高木つよみ |
| ・戦没者遺族援護事業特別功労者知事表彰状 | 藤原英子 |
| ・戦没者遺族援護事業功労者知事感謝状 | 小嶋毅 |
| ・令和7年度愛知県遺族連合会会長表彰状 | 鈴木富佐子 |

問 福祉課 ☎ 44-0320



健康

市民の皆さんの
健康に役立つ
情報を発信！

HEALTH

健康チェック

無料

血管年齢測定やベジチェック、栄養バランスチェック、下肢の筋力や歩幅を測定するロコモチェックができます。高齢者あんしん相談センターの職員による健康・介護相談も受けられます。

🕒 12月8日🕒 10:00～13:00
(健康・介護相談は10:00～11:30)
📍 キャスタヨシツヤ犬山店1階
セントラルコート
問 市民健康館
☎ 63-3800

健康体操

ゆったりストレッチ体操

愛知県健康づくりリーダーによる
ストレッチ体操です。

🕒 12月11日🕒 10:00～11:00
📍 市民健康館1階101
¥ 300円
📎 飲み物、健康手帳、
マットまたはバスタオル
Q 1000234

らくらく体操

肩こり、腰痛、膝痛の予防体操を
健康づくり推進員と行います。

🕒 12月9日🕒 19日🕒 10:00～11:00
各日10:00～11:00
📍 市民健康館1階101
¥ 各日100円
📎 飲み物、健康手帳
Q 1000237
問 市民健康館 ☎ 63-3800



ちょこっと歩こう 犬山

無料

さら・さくら周辺を健康づくり推
進員と歩きます。

🕒 12月17日🕒 10:00～11:00
📍 市民健康館第一駐車場
📎 飲み物、帽子
Q 1000238
⚠️ 当日8:30時点で雨天の場合中止
・当日血圧が高いなど体調によっ
ては参加できない場合あり
問 市民健康館 ☎ 63-3800

歩き方診断

無料

歩き方診断システムを使って歩き
方を測定・診断し、正しい歩き方
をアドバイスします。

🕒 令和8年1月14日🕒 9:30～12:00
(7部制、時間の指定不可)
📍 楽田ふれあいセンター1階
多目的ホール
📎 先着30人
📎 室内用運動靴
受 12月16日🕒 9:00～
令和8年1月13日🕒 16:00
申 窓口、申込フォーム
⚠️ 体にフィットしているズボンで受
講
問 市民健康館
☎ 63-3800



申込フォーム

🕒日時 📍場所 🧑対象・人数 💵費用 📎持物 受受付開始・期間 申申込方法 📍案内などの配布 🔍検索ページ番号 ⚠️注意事項など
問問合先 ☎電話番号 Fファックス番号 ✉Eメールアドレス ※申の記載がないものは申込不要です。

薬剤師講座「おくすりと健康」

無料

薬を何種類も飲んでいるが飲み合わせは大丈夫かなど、お薬に関する心配
ごとについて薬剤師による講座を行います。

🕒 令和8年1月21日🕒 14:00～15:30
📍 市役所2階205会議室 🧑 40人
受 12月22日🕒 ～令和8年1月19日🕒 申 電話、申込フォーム
問 市民健康館 ☎ 63-3800



申込フォーム



高齢者

高齢者の皆さんへ
役立つ情報を発信！

SENIOR

高齢者タクシー 料金助成(12月)

交通弱者対策の一環として条件
を満たす高齢者にタクシーの基本料
金や利用料金を助成します。
なお障害者タクシー助成券を交付
された人は対象外です。

🧑 ①基本料金 85歳以上または自
動車運転免許証を保有しておらず、
世帯全員が住民税非課税の75歳以
上84歳以下の人
②利用料金 85歳以上で世帯全員
が住民税非課税の人
📎 本人確認書類(マイナンバーカー
ドなどの顔写真付きは1点、介護保
険証などの顔写真の付いていない
ものは2点)、①のみ対象者の顔写真
(縦4cm×横3cm)
受 誕生日の前日から 申 窓口
Q 1003916
⚠️ ①は基本料金助成券を12枚交
付、②は基本料金助成券と併用して
使えるチケットを8枚(4,000円)交
付
問 高齢者支援課 ☎ 44-0325

補聴器導入の助成

難聴高齢者の生活を支援するた
め、補聴器の購入費用の2分の1の
額(限度額2万円)を助成します。

🧑 65歳以上の高齢者で次のすべて
に該当する人
・世帯全員が住民税非課税の人
・両耳の聴力レベルが30デシベル以
上70デシベル未満で、身体障害者
手帳の交付対象外の人
・他の法令に基づき補聴器購入費の
助成を受けていない人
受 随時
申 窓口
Q 1007598
⚠️ 購入前に申請必要
問 高齢者支援課
☎ 44-0325

60歳以上のための 健康麻雀サロン

麻雀を楽しみながら、お茶やコー
ヒーを飲んで、和やかなひとときを
過ごします。

🕒 毎週🕒 13:00から
📍 高齢者活動センター
🧑 60歳以上の人
¥ 1回200円(会員は1回100円)
受 随時
申 電話、FAX
問 市シルバー人材センター
☎ 62-8505
F 62-5819



子育て

子育て世代の
皆さんへ
役立つ情報を発信！

Children

今月の子育て講座

無料

子育てに関する知識や遊び体験
など育児に役立つ講座です。

📍 ①③⑤東児童センター「さんにいれ」
②④市民健康館1階交流ホール
受 12月2日🕒 9:30～
開催日の前日15:30
申 電話 Q 1001412
⚠️ 各日受付は15:30まで
問 さら・さくら つどいの広場
☎ 63-3817

①すくすくタイム
あやし遊びや絵本の講座です。
🕒 12月15日🕒 10:30～11:30
🧑 3～5か月児と保護者

②さくらっこ ひよこ・あひる
親子遊びやふれあい遊びをします。
🕒 12月12日🕒 10:30～11:30
🧑 6か月～1歳8か月児と保護者

③さくらっこ こねこ
戸外遊びや親子遊びをします。
🕒 12月19日🕒 10:30～11:30
🧑 1歳9か月以上の幼児と保護者

④わくわくっこ
絵本や英語で遊びます。
🕒 12月11日🕒 10:30～11:30
🧑 令和7年4月1日以前に2歳に
なった就園前の幼児と保護者

⑤にこにこタイム
親子遊びや情報交換を行います。
🕒 12月22日🕒 10:30～11:30
🧑 0～3歳の多胎児と保護者、多胎
児の妊婦

👶 今月の子育て情報 **無料**

子育て支援センター
おおむね0～3歳の子どもと保護者が一緒に遊べます。子育てに関する相談もできます。

📍1001409
①犬山市子育て支援センター
🕒🌙～🌕10:00～16:00
(🌕は12:00まで)
📍東児童センター「さんにいれ」内
☎66-5700

②橋五子育て支援センター
🕒🌙～🌕10:00～15:00
📍橋五子ども未来園内
☎070-6649-8789

③さら・さくら つどいの広場
🕒🌙～🌕10:00～15:00
(休館日除く)
📍市民健康館内
☎63-3817

児童センター
市内6か所にあり、18歳未満の子どもが自由に遊べます。
また各児童センターで親子向けのイベントなどを行っています。
🕒🌙～🌕9:00～18:00
📍1001438
⚠️東児童センターは🌙～🌕
(🌕は12:00まで)
問各児童センター

①子育て広場「ぼんぼこ」
育児情報の提供やふれあい遊び、体操などを行っています。
🕒🌙～🌕10:00～15:00
📍犬山南、犬山西、城東、羽黒、楽田児童センター
👤乳幼児と保護者
②パパもあそぼう
親子でアート遊びをします。
🕒12月20日🌕10:30～11:30
📍犬山西児童センター
👤乳幼児と保護者

👶 わん丸君バス 冬休み無料乗車券

冬休み前に、市内在住の小中学生へ各小中学校から期間限定のわん丸君バス無料乗車券を配布します。
市外の小中学校に通学している人は申し込みが必要です。

🕒12月24日🌙～令和8年1月6日🌕
(12月27日🌕～令和8年1月4日🌕は運休)
👤小中学生
📄本人確認書類(窓口申込のみ)
受令和8年1月6日🌕まで
申窓口、Eメール
📍1003605
⚠️・同伴する保護者は通常料金(1日200円)が必要
・メールで申し込む場合は、件名を「小中学校無料乗車券」とし、住所、氏名、生年月日、電話番号、学校名を記入
問防災交通課
☎44-0347
✉010400@city.inuyama.lg.jp

👶 ママヨガ 英会話プチレッスン付き

英語を学びながら、楽しく体を動かす全5回の講座です。
🕒令和8年1月14日🌙・28日🌙、2月25日🌙、3月11日🌙・25日🌙 各日10:00～10:45
📍エナジーサポートアリーナ1階 親子ふれあいルーム
👤首の座った子どもと保護者
¥6,600円
📄タオル、飲み物
受12月2日🌙～令和8年1月13日🌕
申エナジーサポートアリーナ、電話、申込フォーム
⚠️動きやすい服装で受講
問犬山市スポーツネットワーク (羽黒中央公園指定管理者)
☎67-8080

👶 児童手当 12月定期支払

児童手当(10～11月分)を12月10日🌕に振り込む予定です。金融機関の取り扱い件数が多くなる日程のため、当日の振り込む時間帯は遅くなる見込みです。
なお次回の定期支払いは令和8年2月を予定しています。

問子育て支援課
☎44-0323

👶 子育て応援勉強会

働くペースを守りながら思春期の子どもへの関わり方について考える、三輪克子氏による全2回の勉強会です。
🕒令和8年2月12日🌙・26日🌙 10:00～12:00
👤小学4年生～中学生の保護者／12人
📄筆記用具
受令和8年1月15日🌙～30日🌕
申申込フォーム
📍1005143
問子育て支援課
☎44-0322



申込フォーム

👶 はぐみんカードの利用

はぐみんカードを提示することで、全国共通展開ロゴマークのステッカーを貼った店舗や施設でさまざまな特典を受けることができます。
はぐみんカードはデジタルカードもあります。
👤満18歳に達して最初の3月31日までの子どもと保護者および妊娠中の人
📍1001382
⚠️・店舗や施設によって利用条件あり
・妊娠中の人には保健センターで行う母子健康手帳交付時に配付
問子育て支援課
☎44-0322

🕒日時 📍場所 📄対象・人数 💵費用 📄持物 受受付開始・期間 申申込方法 📍案内などの配布 📍検索ページ番号 ⚠️注意事項など 問問合先 ☎電話番号 Fファックス番号 ✉Eメールアドレス ※申の記載がないものは申込不要です。

🏠 今期の市税等の納期限 12月25日🌕 問収納課 ☎44-0317

| | | | |
|--------------|----|-------------|----|
| ●固定資産税・都市計画税 | 3期 | ●介護保険料 | 9期 |
| ●国民健康保険税 | 7期 | ●後期高齢者医療保険料 | 5期 |

口座振替は納期限が振替日となりますので、前日までに残高の確認をしてください。口座振替以外の納付は、市指定の金融機関、コンビニ、アプリ、クレジットカード、ペイジーおよび市役所・出張所をお願いします。

🕒 今月の市役所時間外受付 以下の日程、業務内容で時間外受付を行います。

| 第1・第3 火曜日 (12月2日・16日)19:00まで窓口延長 | |
|----------------------------------|--|
| 市民課 ☎44-0303 | 住民票の写し・戸籍・印鑑登録証明書の発行、印鑑登録、転入届・転出届の受付 要予約 マイナンバーカードの交付 (予約状況の確認は 📍1007984) |
| 保険年金課 ☎44-0327 | 国民健康保険・後期高齢者医療制度の各種届、福祉医療費助成の各種届・支給申請、国民年金の各種届 |
| 障害者支援課 ☎44-0321 | 障害者手帳、自立支援医療、障害者手当、障害福祉サービスの申請 ※相談はできません。 |
| 子育て支援課 ☎44-0323 | 児童手当、児童扶養手当、遺児手当の申請・各種届 |

| 第2日曜日 (12月14日) 9:00～12:00 | |
|---------------------------|--|
| 市民課 ☎44-0303 | 住民票の写し・戸籍・印鑑登録証明書の発行、印鑑登録 要予約 マイナンバーカードの交付 (予約状況の確認は 📍1007984) ⚠️12月28日🌕はシステム更新のため、日曜市役所は開設しません。 |

🏠 休日診療 12月7日🌕・14日🌕・21日🌕・28日🌕・30日🌙～令和8年1月4日🌕

市休日急病診療所(内科・外科)
受付時間 8:45～11:30(診療9:00から)、13:30～17:00(診療13:30から)
📍五郎丸東1-70 国道41号「五郎丸交番前」信号交差点南へ 100m
事前連絡 ☎62-8100 診療日の医師 📍1000647 ⚠️12月30日🌙は休診日です。

| 市休日歯科診療 | | | |
|---|---------------|----------------|---------------|
| 受付時間 9:30～11:30(12月30日🌙～令和8年1月3日🌕は9:00～12:00) | | | |
| 12月7日🌕 大藪歯科医院 | ☎0587-93-8118 | 31日🌙 小島歯科医院 | ☎62-7288 |
| 14日🌕 桜歯科クリニック | ☎67-6600 | 1月1日🌙 すぎうら歯科 | ☎62-8844 |
| 21日🌕 のだ歯科医院 | ☎62-7022 | 2日🌕 あまの歯科クリニック | ☎0587-92-1678 |
| 28日🌕 いぬやま歯科医院 | ☎61-7515 | 3日🌕 祖父江歯科 | ☎67-9939 |
| 30日🌙 あさの歯科医院 | ☎0587-92-3718 | 4日🌕 たきざわ歯科医院 | ☎61-5250 |

⚠️ 変更になる場合があるので、電話確認のうえ来院してください。

休日小児診療
受付時間 8:30～11:30、13:00～16:30 (診療 9:00～12:00、13:30～17:00)
📍江南厚生病院内(こども救急診療室) ☎0587-51-3333
⚠️・保険外併用療養費(紹介状が無く初診の場合 7,700 円)がかかります。



無料

各種相談コーナー

どんな小さな悩みでも、
一緒に考えます。
まずはご相談から

🕒日時 📍場所 🗺相談員 📄申込方法 📦持物 🏠案内などの配布 ⚠️注意事項など 🗨問合先 ☎電話番号
※ 随時 は各相談の記載の日時に随時対応しています(予約可)。

無料

各種相談コーナー

生活に関するもの

市民(なんでも対応) 当日先着順

🕒 月～金9:00～16:00
📍市役所1階市民相談室
🗺 市民相談員
📄 市民相談室 ☎ 44-0379

行政 当日先着順

🕒 12/26金10:00～15:00
📍市役所2階204会議室
🗺 行政相談委員
📄 企画広報課 ☎ 44-0311

登記 当日先着順

🕒 12/10金13:00～15:00
📍市役所4階402会議室
🗺 土地家屋調査士、司法書士
📄 企画広報課 ☎ 44-0311

不動産・空き地・空き家 当日先着順

🕒 12/16金13:00～16:00
📍市役所2階204会議室
🗺 県宅地建物取引業協会会員
📄 企画広報課 ☎ 44-0311

行政書士 当日先着順

🕒 12/24金13:30～15:30
📍市役所2階204会議室
🗺 行政書士
📄 企画広報課 ☎ 44-0311

住宅 要予約

🕒 要相談 📍相談者宅など
🗺 宅建士、司法書士、建築士など
📄 窓口、電話
⚠️ 日時・場所は予約時に決定
📄 都市計画課 ☎ 44-0331

人権 随時

🕒 12/4金13:00～16:00
📍南部公民館会議室3
🗺 人権擁護委員
📄 市民課 ☎ 44-0303

年金 随時

🕒 金9:30～16:00
(12:00～13:00除く)
📍市役所2階相談室①
🗺 年金相談員
⚠️ 1か月前から窓口、電話
📄 保険年金課 ☎ 44-0328

年金出張

要予約

🕒 R8/1/22金10:00～15:00
(12:00～13:00除く)
📍市役所2階203会議室
🗺 一宮年金事務所職員
📄 R8/1/13金～16:00に電話
📄 保険年金課 ☎ 44-0328

消費生活

当日先着順

🕒 月～金13:00～16:00
📍市役所1階相談室
🗺 消費生活相談員
📄 消費生活センター ☎ 44-0398

多重債務・消費生活法律 要予約

🕒 12/19金13:00～16:00
📍市役所2階201会議室
🗺 弁護士
📄 前日までに電話、
申込フォーム
📄 産業課 ☎ 44-0340

法律(弁護士)

要予約

🕒 ①R8/1/8金、②R8/1/15金
9:00～12:00
📍市民交流センターフロイデ1階
市社会福祉協議会
📄 ①12/4金、②12/18金の
各日13:00から電話
📄 市社会福祉協議会 ☎ 62-2508

税務

要予約

🕒 R8/1/8金13:00～16:00
📍市役所2階相談室②
🗺 税理士
📄 12/8月8:00から
申込フォーム
📄 税務課 ☎ 44-0315

仕事、労働、活動に関するもの

労働

要予約

🕒 12/17金13:00～16:00
📍市役所2階相談室②
🗺 県職員
📄 前日12:00までに電話
📄 産業課 ☎ 44-0340

内職

当日先着順

🕒 金9:00～12:00
📍市役所1階相談室
🗺 公益財団法人県労働協会相談員
📄 産業課 ☎ 44-0340

公益通報

随時

🕒 月～金9:00～16:00
📍市役所3階産業課
🗺 産業課 ☎ 44-0340

就職

要予約

🕒 ①12/9金10:00～16:00
②12/25金13:00～16:00
📍①ハローワーク犬山
②市役所2階相談室②
📄 電話
📄 いちのみや若者サポートステーション ☎ 0586-55-9286

市民活動

要予約

🕒 月～土9:00～17:00
(金は19:00まで)
📍市民交流センター
フロイデ1階協働プラザ
📄 窓口、電話、
協働プラザ公式LINE
📄 協働プラザ ☎ 48-1221

事業者に関するもの

経営

要予約

🕒 要相談 📍市役所など
🗺 中小企業診断士
📄 窓口、Fax、Eメールで申込書を提出
⚠️ 日時・場所は予約時に決定
📄 産業課 ☎ 44-0340

事業承継

要予約

🕒 12/25金9:30～10:30、
11:00～12:00
📍市役所2階相談室②
🗺 県事業承継・引き継ぎ支援センター
📄 12/18金までに窓口、Fax、
Eメールで申込書を提出
📄 産業課 ☎ 44-0340

福祉に関するもの

ふくし総合

随時

🕒 月～金9:00～16:00
📍市役所1階福祉課
🗺 福祉課職員
📄 福祉課 ☎ 44-0319

生活困窮者

随時

🕒 月～金9:00～16:00
📍市役所2階くらし自立サポートセン
ター
🗺 相談支援員
📄 くらし自立サポートセンター
☎ 65-8089

身体障害者

当日先着順

🕒 12/8月10:00～12:00
📍市役所1階相談室
🗺 身体障害者相談員
📄 障害者支援課 ☎ 44-0321

知的障害者

当日先着順

🕒 12/22月10:00～12:00
📍市役所1階相談室
🗺 知的障害相談員
📄 障害者支援課 ☎ 44-0321

児童・青少年に関するもの

青少年の悩み

随時

🕒 月～金9:00～16:00
📍市役所3階文化推進課
青少年センター
🗺 青少年相談員
⚠️ 時間外も相談可(要予約)
📄 文化推進課 ☎ 44-0318

児童生徒の不登校

随時

🕒 月～金9:00～16:30
📍市民交流センターフロイデ1階
教育支援センターゆうゆう
🗺 ゆうゆう指導員
📄 教育支援センターゆうゆう
☎ 63-0502・39-5522

子育てに関するもの

児童虐待

随時

🕒 月～金9:00～16:00
📍市役所1階子育て支援課
🗺 子育て支援課
⚠️ つながらない場合は24時間対応
ナビダイヤル189(児童相談所)へ
📄 子育て支援課 ☎ 44-0322

ひとり親自立支援

随時

🕒 月～金9:00～16:00
📍市役所1階子育て支援課
🗺 母子・父子自立支援員
📄 子育て支援課 ☎ 44-0322

子育て支援

随時

🕒 金～月10:00～16:00
(金は12:00まで)
📍子育て支援センター(さんにいれ内)
🗺 子育て支援センター職員
📄 子育て支援センター
☎ 66-5700

子どもの発達支援

要予約

🕒 12/12金、12/23金 ①9:15～
②10:45～ ③13:00～ ④14:30～
📍保健センター2階
🗺 臨床心理士
📄 電話
📄 子ども未来センター ☎ 61-1295

子どもに関する悩み・疑問

随時

🕒 月～金9:00～16:00
📍保健センター2階
🗺 家庭児童相談員
⚠️ 電話相談は17:00まで
📄 家庭児童相談室 ☎ 62-4300

妊娠・出産・子育て

随時

🕒 月～金9:00～16:00
📍保健センター内
🗺 保健師、助産師
📄 すくすくいぬまる ☎ 44-0359

発達・障害(就学)

随時

🕒 金13:30～16:00
📍一宮東特別支援学校
⚠️ 予約時に「たんぼぼ相談」である
ことを申し出
📄 一宮東特別支援学校
☎ 0586-51-5311

健康に関するもの

健康(医師)

当日先着順

🕒 12/16金13:30～15:00
📍市民健康館1階107
🗺 宮田眼科 宮田健太郎氏
📄 市民健康館 ☎ 63-3800

おくすりなんでも

当日先着順

🕒 12/17金 13:30～15:00
📍市民健康館1階107
🗺 尾北薬剤師会薬剤師
📄 市民健康館 ☎ 63-3800

アルコール・飲酒

当日先着順

🕒 12/13土10:00～15:00
📍市民健康館1階ふれあいコーナー
🗺 NPO法人愛知県断酒連合会
尾北断酒会
📄 市民健康館 ☎ 63-3800

健康(保健師・看護師)

随時

🕒 月～金9:00～16:00
📍市民健康館
🗺 市民健康館 ☎ 63-3800

歯科(歯科衛生士)

随時

🕒 月～金9:00～16:00
📍市民健康館
🗺 市民健康館 ☎ 63-3800

栄養

随時

🕒 月～金9:00～16:00
📍市民健康館
🗺 管理栄養士
📄 市民健康館 ☎ 63-3800

禁煙

随時

🕒 月～金9:00～16:00
📍市民健康館
🗺 市民健康館 ☎ 63-3800

外国人に関するもの

ポルトガル語・スペイン語 当日先着順

🕒 金12:30～16:00
📍市役所1階相談室
🗺 多文化ソーシャルワーカー
📄 多様性社会推進課 ☎ 44-0343

英語・タガログ語

当日先着順

🕒 12/26金12:30～16:00
📍市役所2階相談室②
🗺 多文化ソーシャルワーカー
📄 多様性社会推進課 ☎ 44-0343

中国語

当日先着順

🕒 12/26金12:30～16:00
📍市役所2階相談室②
🗺 多文化ソーシャルワーカー
📄 多様性社会推進課 ☎ 44-0343

各種相談受付について

☎ 1000712

12月1日(月)からの市役所庁舎・市民健康館・保健センターにおける窓口の受付時間変更に伴い、相談時間を変更している相談があります。
窓口の受付時間変更については、12ページおよび広報犬山11月号9ページをご覧ください。



NYザバーリアン高校ジャズバンド & B.ブリッジズ

最後の日本交流の旅！ ホームステイ家族募集！

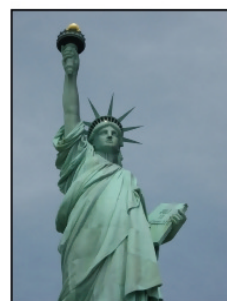

NYからザバーリアン高校生と引率先生約80名が2026年4月に犬山市を訪問します。2005年犬山を初めて訪問以来犬山とNYの交流合わせて今回が13回目の訪問となります。
ザバーリアン高校は、ニューヨーク州ブルックリンにある高評価の私立カトリック学校です。
卒業後、この学校の生徒の98%は4年制大学に進学します。

これまでに、犬山市民文化会館にて日米の文化競演、自衛隊和太鼓・三味線・地元中学校などとコラボしてきました。NYと犬山を交互に交流を続ける中で3.11の東日本大震災、NYハリケーンサンディでは双方が募金活動を行い、さらにお互いの絆が強いものとなりました。そして、犬山には8回目の訪問にあたりホストファミリー家族の募集を行っています。皆さんが素敵な出会いと経験が出来るようなプログラムを準備し、スタッフ一同お待ちしております。

ホームステイについて

期間：2026年4月1日（水）から4月10日（金）
上記9日間のうち8泊がホームステイとなります。

ホームステイ家族が出来ただけ楽しむことが出来、あまり負担のかからないようなスケジュールを準備しています。生徒さん滞在中は**24時間サポート**致します。お申込み、お問合せは、下記までお気軽にどうぞ！



Thank you for everything



【受付締切：75家族募集 定員になり次第締め切り】

主催◆B.ブリッジズ 後援◆犬山市・犬山市教育委員会・IIA（犬山国際交流協会）

連絡先: B.ブリッジズ実行委員会(ビアンキ事務所内) メール: mail@bianchi-inuyama.com

〒484-0083犬山市犬山東古券172メゾンヤマモト103 Fax: 0568-61-4489

電話: 0568-62-6016



日時 場所 対象・人数 費用 持ち物 受付開始・期間 申込方法 案内などの配布 検索ページ番号 注意事項など
問合先 電話番号 ファックス番号 Eメールアドレス

市民のひろば

イベント アートワーク犬山 第10回作品展

無料

洋画やCG、パッチワーク、トールペイントなど、絵画活動を通じた有志による作品展です。

12月17日（水）～21日（日）
9:00～16:30
（初日13:00から、最終日15:00まで）

南部公民館1階展示室1
アートワーク犬山 中村
090-3308-4115

イベント いきいき暮らし 終活×脳活講座

無料

終活と認知症予防体操を日常に取り入れやすく伝えます。

令和8年2月9日（月）13:00～15:00

高齢者活動センター2階集会室

60歳以上/20人

申込電話、申込フォーム

令和8年2月4日（水）まで

シルバー人材センター

62-8505



申込フォーム

イベント 第2回 さら・さくらの湯 の集い

無料

芸能パフォーマンスやお風呂に関する講演、フリートークを行います。

12月6日（土）13:00～15:30
（受付12:30）

市民健康館1階交流ホール

80人 当日まで 申込電話、直接来場

問さら・さくらの湯の存続を求める会

栗山

090-5113-2841

イベント 和楽器体験会

無料

長唄や三味線、締太鼓、篠笛の体験ができます。

12月19日（金）18:00～19:00

塔野地公民館

10人 12月1日（月）～18日（水）

申込電話、Eメール

問犬山こども長唄クラブ 山田

090-1479-7531

nagautclub@gmail.com



詳しい情報

イベント 自分らしさが幸せへの鍵～LGBTQ夫婦が歩んだ道

LGBTQ当事者による、LGBTQに関する講演を行います。

12月6日（土）13:30～15:00
（開場13:00）

市民交流センターフロイデ3階301会議室 50人 ¥500円 当日まで

申込フォーム 問スクール

スマイルサポーターズ 大藪

080-3064-4835

（ショートメール）



申込フォーム

イベント 20周年コンサート 犬山ゴスペルクワイヤー

無料

犬山ゴスペルクワイヤーNOAHの20周年として、ゴスペルコンサートを開催します。

令和8年1月25日（日）

13:30～15:30（開場13:00）

南部公民館講堂

362人

問犬山ゴスペルクワイヤーNOAH 今泉

090-4860-1776

イベント ボーイスカウト犬山 第5団・ワクワク 自然体験あそび

野外調理やキャンプファイヤーを体験できます。

12月7日（月）15:00～18:00

（受付14:30） 野外活動センター

8年長児～小学3年生（保護者同伴）

10人 ¥300円 タオル、水筒、おにぎり 12月5日（金）まで

申込フォーム

問ボーイスカウト犬山

第5団 宮崎

080-5160-8131



申込フォーム

イベント 犬山市 スポーツ少年団 体験会

無料

市内8種目のスポーツ少年団が集まり体験会を行います。

令和8年2月1日（日）9:15～12:30

（受付8:50～9:10）

エナジーサポートアリーナなど

8年長児～小学5年生（保護者同伴）

令和8年1月12日（水）まで

申込直接、申込フォーム

問市スポーツ協会

54-1016



申込フォーム

市民のひろば

申込締切日

2月号 12月9日（水）

3月号 1月9日（金）

掲載を希望する人は
企画広報課へ



わん丸君誕生日会を開催

10月5日



◎ わん丸君の誕生日を祝う原市長

10月10日に誕生日を迎え、ステージに登場したわん丸君には、わん丸君の形をした特製ケーキがプレゼントされ、会場に集まったお客さん全員で、ハッピーバースデーの歌を歌いました。
また、多治見市公式マスコットキャラクター「うながっば」と、日本モンキーパークのキャラクター「モンパ君」が登場し、踊りを披露して、わん丸君の誕生日をお祝いしました。
その後は、お客さんと一緒にわん丸君音頭を踊り、会場に集まった約500人でじゃんけん大会を行って誕生日会を締めくくりました。

自治功労表彰を授与

10月10日



◎ 自治功労表彰授与式の様子

市役所本庁舎で令和7年自治功労表彰授与式を行い、対象となった3名のうち2名が参加しました。
今回表彰の対象となった3名は、「教育、体育、学術、技術その他文化の振興に貢献した者」として表彰されました。
授与式の開会にあたり、原市長は「皆さんには、長きにわたって、子どもたちの健康のために向き合っていただきました。心から感謝を申し上げます。」と述べました。

第22回犬山市産業振興祭

10月11日~12日



◎ 産業振興祭開場式の様子

市民文化会館・南部公民館などで第22回犬山市産業振興祭わいわい犬山フェスティバルが開催されました。
犬山市の商工業者など幅広い産業が集結し、産業の振興、市民とのふれ合いの場、日頃の謝恩の場とすることを目的として毎年開催されているこのイベントは、今年度「兎にも角にもちょうどいい犬山！」をテーマに開催されました。
市では、わん丸君バスの紹介、人権啓発活動、健活コーナー、「模型で体験」木造住宅耐震化、赤十字について知ろうなどのブースを出展しました。

犬山市消火技術協議会を開催

10月17日



◎ 競技を行う参加者

野外民族博物館リトルワールド第3駐車場で、令和7年度犬山市消火技術競技会を開催しました。
この競技会は、近年、建物などの高層かつ大規模化が進む中で、火災発生時に消火器や屋内・屋外消火栓設備を使用し、迅速で確かな消火活動を行えるようにするため、基本的な操作と安全な技術の習得を目的として開催しています。
競技会では、「屋内消火栓の部」・「屋外消火栓の部」・「消火器の部」の3つの部門を設け、市内20事業所から28チームが火災が発生してから消火までの時間や消火技術を競いました。

犬山北小学校6年生による議場見学

10月20日



◎ 議場見学を行う犬山北小学校の生徒

犬山北小学校6年生85名が社会科の授業で、市役所本庁舎の議場見学を行いました。
小学生は議場見学するグループと市議会の仕組みなどの説明を聞く2グループに分かれ、議場見学を行うグループでは、「最近行った議会の議題は何でしたか」「議員の皆さんは議会がない時はどんな仕事をしていますか」といった児童からの質問に、市議会議員が答弁を行いました。
議場見学を終えた児童は、「普段入れない議場に入れて楽しかった」、「議員に質問出来て嬉しかった」と話しました。

「私の地元応援募金」の寄贈

10月21日



◎ 林泰伸さんと原市長

明治安田生命保険相互会社名古屋支社より、「私の地元応援募金」として、54万7,697円が寄贈され、原市長より同社を代表し、市場統括部長の林泰伸さんに感謝状を贈呈しました。
同社から市への寄附は今回で7回目となり、感謝状を受け取った林さんは、「地元の元気プロジェクトとして、健康増進に係る取り組みや地方創生にかかる取り組みのために、会社としてできることはないかを模索しながら取り組んできました。地域の課題解決にお役立てください」と話しました。

中部化学株式会社へ感謝状を贈呈

10月21日



◎ 伊藤康裕さんと原市長

中部化学株式会社から、100万円(企業版ふるさと納税)の寄付があり、原市長から同社代表取締役の伊藤康裕さんに感謝状を贈呈しました。
寄付にあたり子育て支援事業への活用を希望された伊藤さんは「若い世代の家庭が「犬山市は働きやすいまち」と思えるまちになってほしい。女性が社会で活躍してもらえるような子育て支援が必要で、地域、企業、行政がその思いをもつことが大切。その一助になればという思いから今回寄付をさせていただいた。」と述べました。

犬山城下町一円 からくり町巡り

10月25日~26日



◎ からくりを披露した九代玉屋庄兵衛さん

犬山祭企画委員会の主催で、犬山城下町一円 からくり町巡りが開催されました。
25日には、株式会社今仙電機製作所のIMASENグローバル開発・研修センターにおいて、オープニングイベントが開催され、「茶運人形」、「弓曳童子」、「二筆文字書人形」の実演・解説、本町による「唐子遊び」の実演が披露され、会場を盛り上げました。
九代玉屋庄兵衛さんによる、各からくりの仕組みも見せながらの実演に、来場者は興味深く話を聞いていました。

図書館 だより

🕒 10:00～18:00 ㊤(㊤が㊤の場合翌平日)休館
📍 シンエイライフ犬山ライブラリー(市立図書館) 📞 62-6300 📠 1000894



詳しい情報

今月のおすすめ本

「どきどきしてる」

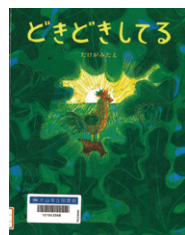

たけがみたえ／著
偕成社

みんなみんな、どきどきしてる。いまこのとき、このしゅんかん。どきどきしてる、生きている。うれしいときも、かなしいときもー。
力強い木版画と素朴な言葉でつむぐ、やさしく朗らかな生きものの賛歌。

㈱図書館流通センター「週刊新刊全点案内」より

お知らせ

年末年始休館のお知らせ

12月28日㊤～令和8年1月3日㊤は休館となります。休館中の本の返却は「返却ポスト」を利用してください。

ただしCDとDVDは壊れやすいため、必ず開館時にカウンターまで返却してください。

12月のイベント

📍 市立図書館(本館)

| | | |
|------|-------------|-----------------------------------|
| 3日㊤ | 11:00～11:45 | ひよこちゃん おはなし会 ちょっと早めのクリスマスおはなし会 |
| 6日㊤ | 11:00～11:30 | 「らうらん」紙芝居 |
| 7日㊤ | 14:00～15:30 | 歴史セミナー |
| 10日㊤ | 10:30～11:30 | ぼんぼこさんあつまれー！ |
| 13日㊤ | 11:00～11:30 | 「ももたろう」おはなし会 |
| 14日㊤ | 10:30～12:00 | 「まめつちゃん」 |
| 20日㊤ | 10:30～11:15 | 「犬てつ」えほんでたい話 |
| 21日㊤ | 11:00～11:30 | 「けるんくつく」紙芝居 |
| 26日㊤ | 14:00～16:00 | 「藍の会」読書会 |
| 27日㊤ | 11:00～11:30 | 「ももたろう」おはなし会 |

12月のイベント

📍 楽田ふれあい図書館

| | | |
|-----|-------------|-------------|
| 6日㊤ | 14:30～15:00 | 「おれんじ」おはなし会 |
|-----|-------------|-------------|

わたしのまちの とっておき文化遺産！

犬山たび

vol.3 木曽街道③

NPO法人ニワ里ねっと 望月友恵



▲楽田原の五里塚旧跡

さて今回は、安戸から新郷瀬川にかかる合戦橋を渡り、木曽街道を進んでいきます。道は中部電力パワーグリッド羽黒変電所のあたりで南へと向きを変え、羽黒を通過して楽田へ



と向かいます。楽田原には木曽街道の「一里塚」がありました。名古屋から五里(約20km)の位置にあったことから「五里塚」とも呼ばれています。現在では塚そのものは残っていませんが、「五里塚舊跡」と刻まれた石碑が往時を偲ばせています。

この五里塚から南へ約40mの場所には、享和3(1803)年の年号が刻まれた馬頭観音像が安置されています。正面には「楽田原新田 左志のき道」とあり、道しるべとしての役割も果たしています。この馬頭観音像については、享和3年に室原の石工・又右衛門に注文した覚書が残っており、岐阜県可児市室原で切り出された「室原石」で作られていると考えられています。この「室原石」と類似の石材は鵜沼や今井でも産出され、それぞれ「鵜沼石」「今井石」などと呼ばれ、同じように石造物に利用されていたようです。犬山



▲室原石の馬頭観音像(中野耕司氏撮影)

周辺では、多くの石工たちが腕を振るっていたのですね。街道を歩きながら、かつての職人たちの息吹に思いを馳せてみてはいかがでしょうか。

参考文献

1987 佐藤重造・横山住雄
『各務原の歴史散歩 鵜沼石工と石亀神社一』



前に進める

犬山だより...

30号

今月のテーマ

9月に犬山城大手門枡形跡(福祉会館跡地)が史跡
犬山城跡に追加指定され、整備を進めていきます



犬山市長
原よしのぶ

大手門枡形って何...

大手とは、城の正面のこと。
大手門とは、城の正面玄関となる門のことです。
枡形とは、四角の空間でつくられた城の出入り口のこと。敵から見通せなくして敵の侵入を防いでいました。
この場所には、江戸時代に犬山城の内と外を分ける大手門や外堀、橋、また盛り土による防壁である土塁がありました。

史跡犬山城跡って何...

犬山城跡は、木曽川に接する丘陵を中心につくられた中近世の城跡です。国宝の天守があって、元和3(1617)年に初代城主となった成瀬正成から、成瀬家が城主を務め明治維新に至ります。
その歴史の移り変わりや軍事、政治を知るために重要とされ、平成30年に史跡に指定されました。
令和3年度に行った発掘調査で、堀や土塁の痕跡が確認されて、この9月に大手門枡形跡の一部である福祉会館跡地が、史跡犬山城跡に追加指定されました。

これまでの流れ...

福祉会館跡地の一部を史跡から外して、地域のみなさんが集う集会機能を持ったガイダンス施設や商業施設の建設の可能性など、さまざまな検討と審議を重ねて、山田拓郎前市長の時から新しい城下町づくりの可能性を探ってきました。結果、令和6年3月に、この跡地は大手門枡形跡の一部であり、学術的に高く評価される場所であることから、全体を史跡とすることし、今回の追加指定に至りました。

これから進められる整備...

外堀があった場所は、くぼませたり、舗装を変えて、お堀があったことを体感していただきます。また土塁があったことが分かるよう高まりをもたせて表現し、犬山城の「規模」と「歴史」を感じていただきます。
敷地の南西の場所に、休憩所やトイレを備えた1階建ての便益施設を整備します。ここをボランティアガイドに活用していただくなど、犬山城見学の起点にしていきます。また、この施設には、史跡の価値を伝える展示スペースを設けていきます。
大手門の復元は今回は見送りますが、将来的な目標として調査研究を

続けていきます。

整備については11月から順次説明会を行い、令和8年度には実施設計、令和9年度に工事着工、令和10年度に工事完了予定です。

整備に込める想い...

わたしたちの役割は、この史跡を後世に紡いでいくことです。犬山城下町のように町中に史跡が残っているところは、滅多にありません。だから、市民みなさんが愛情と誇りを持って、自慢できる場所でありたいと思っています。観光客だけでなく市民みなさんに必要とされる整備をしていきます。さらに想いは大きく、犬山城が世界文化遺産に登録されるよう取り組みを進めていきます。



▲赤の点線が市福祉会館跡地の想定範囲(出典:史跡犬山城跡整備基本計画)

歴史的文化的整備で、犬山市と犬山城の価値や求心力を高め、犬山を前に進めていきます。

もしものときはこちら

水道緊急時

宅内漏水・機器の故障時

水道メーターより宅地側の漏水などは、市指定工事店へ直接修理を依頼してください。

📞 1000700

道路の漏水・その他水道緊急時

平日 水道課 📞 62-9300
休日・時間外 白山浄水場 📞 61-1260

災害情報

犬山市「あんしんメール」

t-inuyama-city@sg-p.jp
※上記アドレスへ、空メール(件名・本文なし)を送り、案内に従って登録してください。

公式LINE

@inuyama でID検索

📺 テレビ 気象情報・避難情報

📺 ケーブルテレビ CCNet(地デジ12ch)

📻 ラジオ 愛知北FM 84.2MHz

救急医療

救急医療情報センター

📞 0568-81-1133

あいち救急医療ガイド

受診可能な医療機関の検索はこちら

https://www.qq.pref.aichi.jp

小児救急電話相談(夜間)

📞 #8000 📞 052-962-9900

🕒 受付時間 19:00～翌8:00

24時間
365日
対応



すくすく赤ちゃん

令和 9.10月
6年生まれの子
あつまれ!

9月 ひかり
光ちゃん

message

お誕生日おめでとう!
生まれてきてくれて
ありがとう!

10月 こころ
志ちゃん

message

一歳の誕生日おめでとう!
これからも明るく
元気に育ってね!

10月 こはく
琥白ちゃん

message

元気いっぱい!
笑顔いっぱい!
すくすく
おおきくなーれ!!

10月 いちか
一楓ちゃん

message

お誕生日おめでとう!
すくすく大きくなってね。
大好きだよ!

赤ちゃんの1歳の記念に写真を載せませんか?

応募締切
12月20日(土)

掲載号 令和8年2月号 対象 令和6年11月・12月生まれの子
*抽選により4人の写真を決定します。

応募は
こちら

モンキー ヒストリー

JAPAN MONKEY CENTRE vol. 03

たき火にあたるサル 伊勢湾台風から始まる歴史



▲犬山野猿公苑時代のたき火

(公財)日本モンキーセンター 学術部 赤見理恵

犬山で冬至と言えば「柚子湯」「かぼちゃ」そして「たき火にあたるサル」ですね。このたき火の歴史は古く、1959年にまでさかのぼります。

1959年9月26日、日本に上陸した伊勢湾台風は、紀伊半島や東海地方に甚大な被害をもたらしました。当時栗栖にあった犬山野猿公苑の職員が、この台風による倒

木や廃材などを利用し
て暖をとろうと始めた
たき火に、次第にサル
も集まるようになった
のです。ふつう野生動
物は火を怖がります。
でも犬山のサルたちは
子どもの頃から母親と
一緒にたき火を見てい
るため、怖がらずたき火に近づきます。現在のモンキーバ
レイに移されたあとも行動は変わることなく、8世代以上
にわたって受け継がれてきました。



▲1996年の写真。来園者が檻の中からサルを観察する形になったので、たき火の場所も来園者から見やすい場所に移動した。

67年目を迎える「たき火にあたるサル」は、今年も12月22日の冬至にスタートします。犬山でしか見られないサルの文化的行動を、ぜひ観察しに来てください。

冬の風物詩「たき火にあたるサル」

📅12月22日(日)・
27日(土)～令和8年1月31日(土)の(土)(日)(祝)
📍日本モンキーセンター内 モンキーバレイ



次号の広報犬山の配達予定

令和7年12月19日(金)～24日(水)

届かなかった場合や、お届けが不要になった場合は広報犬山配達コールセンターへ

広報犬山 配達コールセンター
☎ 0120-022-307
(月～金9:00-17:00(土)(日)(祝)、年末年始除く)