

一
広
報
一

INUYAMA CITY

犬 山



二〇二四年
三月号



春季火災予防運動

3月
No.1410

特集

春季 火災予防運動

3月1日から7日までの間、全国一斉に春季火災予防運動が実施されます。

この季節は燃焼機器の使用や空気の乾燥などで火災の発生しやすい時期となります。

火災の出火原因で上位となるコンロ火災や、火災時の行動、火災予防について、犬山のまちを「火災」から守る消防職員に話を聞いてみましょう。

問合せ 消防本部予防課 (Tel.65-3123)

調理中はコンロから離れない

令和5年の住宅火災の出火原因で多いものは「コンロ」による火災です。日常での忙しさのあまり、鍋に火をかけたまま片付けなどをしていませんか。「汁物だから大丈夫」と離れている際に、コンロ周りにあった台ふきんに火が燃え移り、火災になってしまうケースもあります。このようなコンロ火災は、ちょっとした不注意によるものが多いため、わたしたちが日ごろから気をつけることで火災を未然に防ぐことができます。



服部 消防司令補より

全国の住宅火災の出火原因のうち、「コンロ」は毎年上位にあがってきます。犬山市でも、令和5年に2件、コンロを原因とする火災が起きてしまいました。調理中はコンロから離れないよう注意してください。

コンロ火災を防ぐポイント

- ・調理中はコンロから離れない
- ・コンロの周りに燃えやすいものを置かない
- ・換気扇やコンロ周りの油汚れは定期的に掃除をする
- ・火が鍋底からはみ出さないように調整する
- ・安全装置付きのコンロを使用する

安全装置付きコンロ

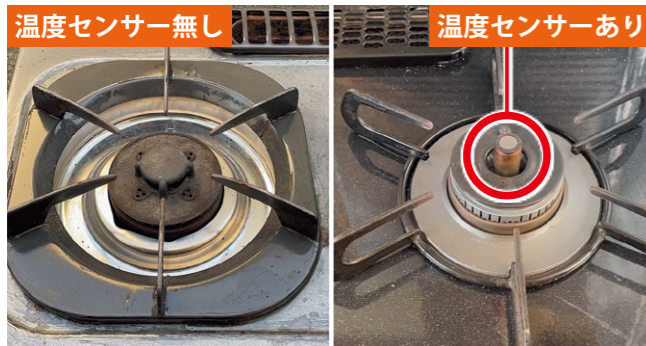

平成20年10月より、ガスコンロには安全装置の設置が義務付けられました。温度センサーが付いているコンロは、鍋底が高温になると温度センサーが感知し、自動で火力を調整します。調整している状態が約30分続くと自動で火を消します。立ち消え安全装置は、自動的にガスを止め、火災を防ぎます。

平成20年10月以前に製造されたコンロには、こうした安全装置がついていない可能性があります。自宅や両親の家などのコンロを確認しましょう。

電磁調理機器 (IH調理機器) も気をつけて

電磁調理器 (IH調理機器) は、さまざまな安全機能を備えており、火を使わずに加熱することができる安全性の高いものです。ただし、使い方を誤ると発火の危険性があります。特に銅以外の鉄系の金属を近づけると、鍋等が置かれていると機器が誤認識し、加熱を始めることがあります。調理をする際は周囲の状況にも注意しましょう。

天ぷら油火災が起きるまで

安全装置の付いていないコンロで、天ぷら油火災が起きるまでの時間や様子を紹介します。



鍋に油を入れ、加熱していきます。5分後にはうっすらと白い煙が出てきました。

12分後、白い煙が充満し、突然赤い炎に変化しました。安全装置が付いていないので、このように油の温度が高温になっても、コンロの火が小さくなることはありません。

コンロ火災消火の注意点

もしコンロ火災 (天ぷら油火災など) が起きてしまった場合、絶対に水はかけないでください。発火した油は約350度に達しており、その状態で水をかけると、水が一気に水蒸気になり油や炎を弾き飛ばしてさらに火が大きくなるため大変危険です。

また濡れたタオルで鍋を覆い消火する方法は、自身が火に接触する恐れや鍋を倒してしまう恐れがあるためおすすめできません。

コンロ火災の消火には、落ち着いて消火器による消火を行いましょう。特に家庭での備えが簡単なスプレータイプのエアゾール式簡易消火用具がおすすめです。使い方も予め確認し、使いやすい位置に置いておくようにすると安心です。万が一の備えとして、家庭でも準備をお願いします。



▲コンロ火災が起きた鍋に水をかけ、炎が燃え広がる様子

市消防本部作成動画▼「なくそうコンロ火災」(YouTubeが開きます)



若松 消防司令補より

市消防本部では、コンロ火災を防ぐポイントを紹介する動画を作成しました。左の二次元コードから閲覧できます。

次のページから、住宅火災を防ぐ4つのポイントを消防職員がお伝えします！



川尻 消防士

村松・宮地 消防士長

松井 庶務担当員

村田 消防士長

初期消火
▶ 4 ページ

119番通報
▶ 4 ページ

住宅火災警報器
▶ 5 ページ

火災対策
▶ 5 ページ

01 初期消火

消火のプロが教える！消火器の使い方

火災が発生した時に必要となるのは、すばやく的確な初期消火です。いざという時のために、取り扱いをマスターしましょう。また地域にある消火器の場所も把握しておきましょう。

Step 1

黄色のピンを抜いてください。



Step 2

ホースの先を握って外し、火元に向けます。噴射距離は**3mから6m**です。



Step 3

レバーを握ると粉末剤が噴射されます。レバーを握り**火元**を狙って消火してください。噴射時間は約15秒です。



川尻 消防士より

消火器による消火のポイント

消火器による消火は、粉末剤で火を覆う窒息消火です。火を消すには火の根元を狙い、ほうきで掃くよう左右に振りながら噴射するのが有効です。

天ぷら油火災の場合は、少し離れた場所から、徐々に近づくようにします。

ただし、壁や天井に火が燃え移るほどの大きな火災は、消火器で消すことはできません。避難や119番通報を優先してください。

02 119番通報

すぐに119番通報を

火災が発生したら初期消火や避難を呼びかけるとともに、すぐに**119番通報**をしてください。

119番通報時に慌ててしまうと、住所、氏名等が正しく言えなくなることがあります。自宅の場合は、電話機の近くに**住所、氏名、生年月日等**をメモしたものを置いておくことと便利です。また火災現場の住所が分からない場合は、**近くの目標物**（例えば「〇〇交差点の近く」など）を教えてください。

尾張中北消防指令センター (小牧市)



宮地 消防士長より

火災だと思い119番通報をして、その後、火災ではなかったとしても問題ありません。

▶ 119番通報 00:30

火事ですか。救急ですか。

火事です！

住所を教えてください。

犬山市〇〇です！

何が燃えていますか。

近所の家の中に火が見えます！

逃げ遅れはいますか。

わかりませんが車が残っています！

03 住宅用火災警報器を設置・点検



松井 庶務担当員より

火災警報器の点検は、ボタンを押す、または紐を引っ張ると**正常であることを示す音**が鳴ります。

全国で毎年約1,000人が住宅火災により亡くなっています。犠牲者のうち高齢者が約7割を占めており、火災の発見が遅れ、既に逃げ道がなくなっていたという事例が多く報告されています。

こうした火災を防ぐためには、住宅用火災警報器の設置がとても有効です。皆さんの自宅だけでなく、離れて暮らす家族やご近所のお年寄り世帯にも、住宅用火災警報器を設置するようぜひ声かけしましょう。

なお住宅用火災警報器は、古くなると電子部品の劣化や電池切れなどを起こし、火災を感知しなくなることがあります。異常がないか定期的に点検するようにし、**設置後10年**を目安に新品に交換してください。

04 火災の対策



家庭での消火具には

家庭での備えとして、軽量でメンテナンス不要な住宅用消火器のほかに、左の写真のような**スプレータイプ**の消火具（エアゾール式簡易消火具）もあります。

使いやすく天ぷら油火災にとっても有効です。ホームセンターなどで購入できるので、皆さんも備えてみてください。

火災予防には

火災を起こさないためには、火災の予防が何よりも大切です。

近年の総出火件数のうち、連続して火災原因の上位となっているのが**放火と放火の疑い**です。放火されないためには、「放火されない、放火させない、また放火されても大事に至らない環境づくり」が大切です。



村田 消防士長より

令和5年に市内で起きた火災のうち、放火および放火の疑いのあるものは3件でした。放火対策は住宅や物置だけでなく、車やバイクに使う屋外カバーなどにも気を遣いましょう。



物置や空き家にはしっかり鍵を掛けて、不審者の侵入を防ぎましょう。



ごみや段ボールなど燃えやすいものは外に置かず物置や倉庫に収納しましょう。



センサーライトや防犯カメラなど、放火防止に有効な機器を設置しましょう。



家の周りは外灯などをつけ明るくしましょう。

1月7日に「犬山二十歳の集い2024」が、市民文化会館で開催されました。二十歳になる世代の788人の内604人が参加しました。

集いは今年度二十歳になる有志による実行委員が、1年半前から定期的に集まり準備を進めてきました。実行委員自らが企画し、会費制で開催するのは全国的にも数少ない取り組みとなっています。また市内の企業やお店からも集いを盛り上げるたくさんの協賛金と協賛品が寄せられました。

当日は参加者が受付で事前に送付された入場チケットを提出し、中学校区ブロックに分かれた席に座り実施しました。原市長と滝教育長、そして小中学校時代の恩師から参加者に期待するメッセージと、鳴子踊り集団「笑」の皆さんによるお祝いの演舞が参加者に贈られました。また市内の企業やお店から頂いた協賛金や協賛品などを活用し準備した豪華賞品が当たるお楽しみ抽選会などで盛り上がりしました。

その後、中学校区ブロックに分かれ、小中学校時の映像が流れる中、恩師を交えての小中学校時代の思い出や近況報告についてのフリートークに花が咲いて、久しぶりの再会に笑顔があふれていました。



▲南部地区



▲東部地区



▲城東地区



▲犬山地区



写真データのダウンロード（ダウンロード期限は3月31日㊤）はこちらから▶

犬山二十歳の集い2024 テーマ「結芽（ゆめ）」

二十歳になり少しずつ芽吹き始めてきた夢を懐かしい旧友と分かち合い、新たな縁を結ぶ日にできたらという想いをこめました。

ポスターしおりのデザイン 建部元希

ご祝儀袋をイメージし、ベースを赤色にしました。ロゴのデザインは、「仲間との縁が末永く続くように」という意味を込めて淡路結びのモチーフ(水引)でデザインしました。

しおり作成 大倉萌佳

「結芽」というテーマに沿った、一生の思い出に残るしおりを作ることができました。将来の希望を抱いていける会にしたいという想いから、みんなの将来を彩る「職業」というテーマでデザインすることができました。



実行委員のこぼれ 集いを終えて

実行委員長 東部地区代表 坂野孝介

初めて実行委員として集まってから、1年と3か月。あっという間に集い当日はやってきました。話し合いもリハーサルも思うように進まないことが多く、本番中もずっと不安を抱えていました。

人生のひとつの節目としての二十歳の集いの実行委員長を務めたこの経験は、一生忘れられない素晴らしい経験となりました。

南部地区代表 松尾莉子

当日まで集いが無事に終わるか不安に思っていたのですが、多くの人の協力のおかげでとても心に残る集いとなりました。久しぶりに集まった仲間たち、先生方とともに笑い合い、当時を振り返りながらした合唱は、一生忘れることはできません。この集いの思い出を、変わらない仲間たちと、歳を重ねても語り合えたらと思います。

副実行委員長

犬山地区代表 馬場琉一

今回犬山市の中学校が一堂に会し行う集いということもあり、とても緊張しました。私自身5月頃から本格的に役員としての仕事が始まりましたが、上手いかわないことが多くすごく苦労しました。いざ本番が始まってからは、今までの苦労が嘘のようにすんなり進みました。旧友にも良かったよと言われとても嬉しかったです。

城東地区代表 伊藤巧真

お楽しみ会の司会を担当しました。最初は緊張しましたが、賞品がスクリーンに出るたびに皆さんから歓声があがり、笑顔が溢れるのを見て、一緒に楽しむことができました。

一つの会をつくるにあたって、たくさんの人が関わり、そして協力し合って進行させていることを改めて実感することができました。これからの人生「協力」という言葉を忘れず、そして大事にして過ごしていきたいと思いました。

実行委員のみなさん



▲会場全体の様子



▲豪華賞品が当たるお楽しみ抽選会



▲「笑」の皆さんによるお祝いの演舞



▲恩師よりお祝いの言葉

来年度開催「犬山二十歳の集い2025」の予定について

日にち 令和7年1月12日㊤ ※会場、時間は未定

※現在実行委員を募集しています。希望者は下記問い合わせまで連絡してください。

※令和4年4月から民法改正により成人年齢が20歳から18歳になりましたが、実行委員会等で議論した結果、今後も20歳の時に「犬山二十歳の集い」として開催します。

問合 犬山二十歳の集い実行委員会連絡窓口（文化スポーツ課内 Tel.44-0352）



観光ボランティアガイド養成講座

観光客へ犬山の魅力を案内する観光ボランティアガイド「ナイスで犬山」の養成講座を開催します。

日時 4月14日⑩・21日⑩、5月12日⑩・19日⑩
各日13:30～16:30

※4月21日⑩は9:00～12:00

場所 犬山城、城下町、有楽苑、丸山地区学習等供用施設

対象 犬山城・町並みなどのガイド未経験者（初心者）の社会人

定員 若干名※申込者多数の場合は面談で決定

費用 1,000円（資料代） 持物 筆記用具

申込・問合せ 3月1日⑤～8日⑤に市観光協会（Tel61-2825 9:00～17:00⑩⑩を除く）へ

東京大学犬山研究林春のふれあい自然観察会

東京大学の森林理水および砂防工学の演習地として1922年に設置された犬山研究林は、かつてのハゲ山をゆくりと再生させた森林です。林業遺産に選ばれた砂防工事や、本格的な緑化工事の遺構が見られます。

多種多様な動植物が生息している森で楽しく自然を観察しませんか。

日時 4月13日⑩9:30～12:00

集合 市民健康館 第3駐車場

定員 先着30人

※中学生以下のみや乳幼児同伴での参加はできません。

費用 1人250円 持物 飲み物、携帯電話

※長袖、長ズボン、運動靴で参加してください。

※入林時にヘルメットを着用します（貸有）。

※雨天および足場不良などの場合は中止します。

申込・問合せ 3月1日⑤9:00から15日⑤17:00までに①氏名②住所③年齢④連絡先⑤緊急連絡先（本人以外）を電話で環境課（Tel44-0345）または次の二次元コードから申し込み



チャレンジ農業講座（全3回）

農作物の販売を目指す人のための農作物の栽培方法を学べる講座です。

日時 4月24日⑩、7月24日⑩、9月25日⑩
各日10:00～11:00

場所 市役所2階205会議室

内容 季節野菜の栽培、販売方法等について

講師 JA愛知北職員

対象 農産物の出荷、販売を目指す農業者

定員 10人※定員を超えた場合は抽選

費用 無料

申込・問合せ 3月29日⑤までに直接、郵便はがき、ファックスまたはEメールで市役所3階産業課（Fax44-0367 〒484-8501住所不要 Eメール040900@city.inuyama.lg.jp）へ



公民館クラブ 活動習作展

日時 3月6日⑩～10日⑩
9:00～16:30
（最終日は15:00まで）

場所 南部公民館1階展示室1

内容 書道、水彩画の展示

問合せ 南部公民館（Tel68-0834）

春の市民ハイキング

犬山山岳会による近江八幡山（鶴翼山）を縦走するハイキングです。「百々神社」から出発し「日牟禮八幡宮」へ抜ける比較的歩きやすく、初心者でも楽しめるコースです。雨天時は「黒壁スクエア」、「彦根城」を観光します。



犬山山岳会の活動の様子▶

日時 4月21日⑩6:30～17:00
犬山駅東口集合 6:30

場所 近江八幡山（滋賀県）

対象 市内在住・在勤・在学で4時間程度歩ける健康な人

定員 先着40人

費用 大人5,000円
小学生以下3,000円
（当日徴収）

申込 3月31日⑩9:00～4月6日⑩に申込書に①氏名②性別③生年月日④住所⑤電話番号⑥血液型⑦持病の有無⑧当日の緊急連絡先を記入し市体育協会事務局へ（1人で3人まで申込可）

問合せ 市体育協会（Tel・Fax54-1016）

※申込書は3月31日⑩から市体育協会（勤労青少年ホーム1階）で配布します。

あおつか歴史講座

「歴史のタイムカプセル『楽田』を探る」

3月24日⑩まで開催されている企画展「地域に眠る文化遺産in楽田」関連の講演会および散策会です。楽田地区の歴史について学び、関連の文化遺産を巡ります。

・講演会「神宮寺跡について」

日時 3月9日⑩10:00～11:30

場所 青塚古墳ガイダンス施設



講師 愛知学院大学考古学専攻 兼松泰弘氏

定員 当日先着30人 費用 無料

問合せ 青塚古墳ガイダンス施設（Tel68-2272 ⑩休館）

・散策会「神宮寺跡と小路遺跡を訪ねて」

日時 3月16日⑩9:30～12:00（小雨決行）

集合 楽田駅東口

講師 NPO法人ニワ里ねっと 服部哲也氏

定員 30人

費用 無料

申込・問合せ 3月1日⑤から15日⑤に青塚古墳ガイダンス施設（Tel68-2272 ⑩休館）へ

東之宮古墳普及啓発事業

土あげ祭プロジェクト

東之宮古墳は全長72mの前方後方墳で、山の麓から土を運びあげ作られたと言われています。

「土あげ祭」は当時の古墳造成作業を体験できる修復イベントです。今回は劇を交えながら、当時の古代人になりきって東之宮古墳へ土を運びあげることができます。



参加者には記念品として東之宮古墳から出土した鏡の缶バッチをプレゼントします。

日時 3月20日⑩（雨天日23日⑩）10:00～12:00

場所 東之宮古墳成田山側入口

費用 無料 定員 先着40人 持物 汚れてもいい服装、軍手等

講師 NPO法人ニワ里ねっと 理事長 赤塚次郎氏

申込・問合せ 3月1日⑤から青塚古墳ガイダンス施設（Tel68-2272 ⑩休館）へ



里山学センターの催し

①里山ウォッチング (全5回)

里山学センター周辺を歩いて草木を観察し、絵と文章にまとめて自分だけの博物誌を作ります。

時間 9:30~12:00

対象 18歳以上

定員 10人 費用 1,500円

回	日にち	タイトル
1	4月28日㊤	里山の花
2	5月26日㊤	里山の新緑
3	9月29日㊤	里山の秋の七草
4	10月27日㊤	里山の秋のよそおい
5	11月24日㊤	里山の紅葉

②昆虫教室 (全5回)

野外で昆虫の観察や採集を行い、標本を作ります。

時間 10:00~15:00

対象 4歳以上の子どもと保護者

定員 8家族 費用 子ども1人1,500円

回	日にち	タイトル
1	4月21日㊤	昆虫の世界
2	5月5日㊤	季節の昆虫(チョウ)
3	6月16日㊤	季節の昆虫(トンボ)
4	7月7日㊤	季節の昆虫(カブトムシ)
5	7月28日㊤	まとめと標本箱づくり

③野遊び (全6回)

自然観察と、里山の素材を使った工作を行います。

時間 9:30~12:00

対象 4歳以上の子どもと保護者

定員 8家族 費用 子ども1人600円

回	日にち	タイトル
1	4月14日㊤	食べられそうな野草さがし自由工作
2	5月12日㊤	春の花さがしきのこのストラップづくり
3	6月9日㊤	里山の生きものさがしミニカーづくり
4	7月14日㊤	水辺の生きものさがし(雨天はたたき染め体験)
5	8月18日㊤	木かげの生きものさがし木のハガキスタンド作り
6	9月8日㊤	秋の七草をさがしてみよう森からの絵手紙

④里山ハーバルライフ (全7回)

里山ハーブ(野草)と園芸用ハーブの育て方と利用方法を学びます。ハーブ花壇の手入れも毎回行います。

時間 10:00~14:00

対象 18歳以上

定員 8人 費用 3,500円

回	日にち	タイトル
1	4月18日㊤	種まき、里山の野草摘み
2	5月16日㊤	苗の植え替え
3	6月20日㊤	里山ハーブのチンキ作り
4	7月18日㊤	バジルソース作り
5	9月19日㊤	種まきキッチンハーブの寄せ植え
6	10月17日㊤	里山ハーブのローション作り
7	11月21日㊤	ローゼルを使って

【共通】

場所 里山学センター

服装 汚れてもよく動きやすいもの

申込 3月26日㊤までに①氏名(保護者同伴の場合は保護者名も含む)②年齢③郵便番号④住所⑤電話番号⑥メールアドレスを、直接またはファックス、Eメール、はがきで里山学センター(〒484-0094塔野地字大畔364-2 Fax65-2121 Eメールsatoyama-gaku@etude.ocn.ne.jp 9:00~17:00 ㊤休館)へ

※電話での申し込みはできません。

※応募者多数の場合は抽選を行い、全員に結果を通知します。

※欠席した場合でも返金できません。

問合せ ①里山学センター (Tel65-2121)

②③④NPO法人犬山里山学研究所 (Tel65-2300)



令和6年度春季市民大会 開催日程

問合せ 市体育協会

(Tel54-1016 勤労青少年ホーム1階)

種目	開催日(予備日)	会場	部門	参加料(支払い)	申込期限
少年軟式野球(第54回)	4/6㊤~5/5㊤	木曾川犬山緑地 野球場・山の田公園 野球場	小学生 中学生	無料	3/31㊤
			代表者会議 3/31㊤19:00から勤労青少年ホーム		
テニス	4/7㊤ (4/14㊤)	山の田公園 テニスコート	一般男子ダブルス 壮年男子ダブルス (50歳以上・ペア合計110歳以上) 一般女子ダブルス	1組400円(当日)	3/17㊤
バスケットボール	4/13㊤	エナジーサポート アリーナ	中学生(男・女)	無料	4/7㊤
	4/13㊤		シニアの部	1人200円(当日)	4/7㊤
	5/12㊤		小学生(男・女)	無料	4/28㊤
	8/11㊤		一般(男・女)	1人200円(当日)	7/14㊤
代表者会議 小学生5/4㊤19:00から 勤労青少年ホーム 一般(男・女)8/3㊤19:00から 勤労青少年ホーム					
サッカー	4/14㊤~5/19㊤	羽黒中央公園 多目的スポーツ広場	一般男子A	1チーム4,000円 (代表者会)	4/5㊤
			一般男子B(40才以上)		
代表者会議 4/10㊤19:30から エナジーサポートアリーナ					
ソフトボール	4/21㊤・6/2㊤	山の田公園野球場	一般男子	1チーム4,000円 (代表者会)	4/13㊤
	6/8㊤(6/15㊤)	山の田公園野球場	中学生女子	無料	5/25㊤
	代表者会議 4/13㊤19:00から 勤労青少年ホーム				
弓道	4/14㊤	市弓道場	一般(男・女) 学生(男・女)	1人200円(当日)	3/22㊤
ソフトテニス	4/21㊤ (4/28㊤)	山の田公園 テニスコート	1部(一般男子・高校生) 2部(一般女子・壮年)	1組400円(当日)	4/7㊤
	4/20㊤ (4/27㊤)		中学男子(団体・個人) 中学女子(団体・個人)	無料	
軟式野球(第54回)	4/21㊤から	木曾川犬山緑地 野球場	一般1部(A・B級) 一般2部(C級・一般)	1チーム4,000円 (抽選会)	4/14㊤
			代表者会議 4/14㊤19:00から 勤労青少年ホーム		
クレール射撃	5/12㊤	関国際射撃場	スキート	1種目200円(当日)	当日 現地に於て
	6/23㊤		トラップ		
卓球	4/21㊤	エナジーサポート アリーナ	一般男子ダブルス 一般女子ダブルス	1人200円 (当日)	4/7㊤
			中学3年(男・女) 中学2年(男・女)	無料	
ハイキング	4/21㊤	近江八幡山(滋賀県)	一般(定員40人)	1人5,000円 小学生以下3,000円 (当日)	3/31㊤ 9:00受付
バレーボール	4/29㊤	エナジーサポート アリーナ	中学生(男・女)	無料	4/21㊤
	4/14㊤		一般女子(1・2部)	1チーム3,000円 (当日)	3/31㊤
	6/23㊤		一般男子		6/9㊤
バドミントン	5/5㊤	エナジーサポート アリーナ	一般男子ダブルス(1・2部) 一般女子ダブルス(1~3部)	1人200円 (当日)	4/21㊤
グラウンド・ゴルフ	5/18㊤ (5/23㊤)	羽黒中央公園 多目的スポーツ広場	ゴールド(男・女) ブロンズ(男・女)	1人200円 (申込時体協事務局)	4/12㊤
空手道(第23回)	5/19㊤	エナジーサポート アリーナ	組手・形(個人戦)学年ごと 組手・形(団体戦)学年ごと 古武道形(個人戦)学年・級/ 段位の区分なし	無料	3/18㊤
バウンドテニス	6/30㊤	市武道館 剣道場	一般ダブルス戦(ボレー有り部) 一般ダブルス戦(ボレー無し部)	1人200円 (当日)	6/16㊤

※今年度の柔道大会は、秋季に開催されることになりました。

※日程・会場等、変更になる場合があります。



朗読会

「今は昔 五つの美女のものがたり」

「朗読ユニットまどか」が「田辺聖子の今昔物語」より次の5作品を朗読します。

- ・初午の女
- ・海からの土産物
- ・船をかつぐ女
- ・美女ありき
- ・蛇髪のお妻

日時 3月23日(土)14:00~15:30 (開場13:30)

場所 市立図書館2階視聴覚室
対象 どなたでも



定員 先着30人

費用 無料

申込・問合せ 3月1日(金)10:00~21日(土)18:00に次の二次元コードまたは電話で市立図書館 (Tel.62-6300) へ



春のヨガ体験

日時 3月31日(土)10:00~11:00 (受付9:30から)

場所 羽黒小学校体育館 2階はぐろんルーム

内容 デトックスヨガ体験
講師 朝ヨガ・歪み改善講師 YURI氏

定員 先着30人

費用 無料

服装 動きやすい服装、素足(靴下可)、ヨガマット(バスタオルによる代用可)、フェ

イスタオルなど
※500mlの飲料水を参加賞として配布します。

申込・問合せ 3月25日(月)までに羽黒コミュニティ推進協議会 長谷川 (Tel.090-2133-4870) へ

世界ふしぎ発見! 展 inリトルワールド

人気番組「日立 世界ふしぎ発見!」のスタジオ体験や限定公開映像、クイズなど楽しみながら知的好奇心を満たす展示会です(大人500円、小・中学生300円)。

期間 3月9日(土)~6月30日(日)
市民限定リトルワールド入館割引

大人(高校生以上) 1,500円(通常2,200円)
小・中学生 900円(通常1,100円)
幼児(3歳以上) 300円(通常500円)

※市内在住の証明ができるものを窓口で提示してください。

期間 3月9日(土)~4月30日(日)
※1人の証明で4人まで割引可
※他の割引券やサービス券との併用不可。団体利用不可
※休館日や営業情報を来館前に公式ホームページ (https://www.littleworld.jp/) で確認してください。



問合せ リトルワールド (Tel.62-5611)

日本モンキーパーク 「名鉄グループのりもの館 モンキーパーク駅」が3月上旬オープン

名鉄電車運転シミュレータや車掌アナウンス体験、名鉄の制服を着てトリックアートによるフォトスポットで記念撮影ができます。(別途入館料必要、事前にホームページから予約が必要です)

市民優待入園割引(遊園地) ※通常料金からの割引となります。

入園料

大人(中学生以上) 100円引
こども(2歳以上) 100円引

ワンデーパスポート(入園+のりほうだい券)

大人(中学生以上) 300円引
小学生 200円引
幼児(2歳以上) 100円引

期間 3月2日(土)~4月26日(金)

※運転免許証など市内在住がわかるものを販売窓口で提示

※1人の証明で4人まで割引可

※催事館、名鉄グループのりもの館、世界サル類動物園は別途入園料

※(土)日祝は通常料金変動します。

※他の割引券・団体利用との併用不可。

問合せ 日本モンキーパーク (Tel.61-0870)



中学校運動部活動 指導員

種目 男子卓球(犬山中)
女子バレーボール(犬山中)
女子ソフトテニス(犬山中)
男子ハンドボール(城東中)
水泳(城東中)
ソフトボール(南部中)
ソフトボール(東部中)

定員 各1人

資格 市教育委員会が指定した講座(市部活動指導員養成講座等)を修了している人

指導日 (土)日祝(1か月3回程度)

指導時間 年間100時間(上限)

雇用期間 4月1日~令和7年3月31日

報酬 1時間あたり2,020円

※交通費別途支給有

保険 市でスポーツ安全保険に加入

申込・問合せ 3月1日(金)~8日(金)に犬山市部活動指導員登録届と履歴書(市ホームページまたは学校教育課で配布)を市役所3階学校教育課 (Tel.44-0350) へ

※詳しくは次の二次元コードまたは市ホームページ ページ番号1009631 を見てください。



※部活動指導員養成講座は随時学校で実施します。受講を希望する人は、学校教育課へ連絡してください。

※申込期限後、応募がなかった種目は随時募集となります。

市民農園利用者

令和6年度の利用者を次のとおり募集します。青空の下で好きな野菜を自分で栽培してみませんか。

※応募者多数の場合は、3月12日(土)に抽選で決定します。

市民農園(市営)

場所 ①善師野、②羽黒摺墨

面積 1区画約20㎡

費用 1区画あたり年間3,000円

申込・問合せ 3月11日(月)(必着)までに①氏名②住所③電話番号④希望場所(善師野または羽黒摺墨)を、直接または件名を「犬山市市民農園利用申込」とし郵便はがき、ファックス、Eメールで市役所3階産業課 (Fax.44-0367 〒484-8501住所不要 Eメール040900@city.inuyama.lg.jp) へ

市民ファーム(NPO運営)

場所 ①善師野、②犬山妙覚

面積 1区画約20~25㎡

費用 1㎡あたり①年間150円、②年間200円

申込・問合せ 3月1日(金)~10日(日)に里山学研究所 (Tel.65-2300) へ 除く Eメールinuyama@satoyama-gaku.jp へ

※応募者多数の場合は、3月12日(土)に抽選で決定します。

市スポーツ表彰 候補者

令和5年4月1日~令和6年3月31日に開催されたスポーツ競技大会に出場または優秀な成績を収めた選手や団体、その指導者を表彰します。

対象 市内在住・在勤・在学で、次のいずれかに該当する個人または団体

- ①オリンピック・国際大会・全国大会に出場した場合
- ②中部地区大会・東海地区大会で3位以上に入賞、愛知県大会で優勝した場合
- ③その他、犬山市スポーツ表彰要綱の表彰の基準を満たす成

績を収めた場合 ※対象は予選会などを経て出場した場合に限ります。

※出場予定であった大会が中止となり出場できなかった場合も対象となります。

※選考は提出された書類により審査委員会が審査し決定します。

申込・問合せ 4月5日(金)までに候補者推薦調書と成績や大会概要(参加資格など)がわかる資料を市役所3階文化スポーツ課 (Tel.44-0352) へ

※自薦・他薦は問いません。

※候補者推薦調書は文化スポーツ課で配布が次の二次元コードまたは市ホームページ ページ番号1005603 からダウンロードできます。



じねんじょ 栽培サポーター

犬山の特産品になっている自然薯「夢とろろ」。じねんじょ部会では会員と一緒に種薯と食用薯を栽培するサポーターを募集しています。

4月から年間5日間(主に平日)以上サポーターとして活動した人には、2kgの種薯または食用薯をプレゼントします。



定員 10人

申込・問合せ 犬山東部じねんじょ部会 宮島 (Tel.090-2689-7468) へ

夜間の犯罪抑制に 一戸一灯運動

一戸一灯運動とは、地域で連携して自宅の門灯や玄関灯などを一晩中点灯することで、地域の暗がりを解消しようという運動です。

犯罪者は犯罪を実行する際に周囲の明るさを意識していると言われており、暗がりの道路や深夜の時間帯は犯罪が発生しやすいです。安全なまちづくりへつなげるため、ご協力をお願いします。

※詳しくは次の二次元コードまたは市ホームページ [ページ番号1010634](#) をご覧ください。

問合せ 防災交通課 (Tel.44-0347)

岐阜バス 明治村線、寂光院線の減便・廃止

運転士不足が社会問題となっている中で、令和6年4月1日から運転士の労働条件向上のため、拘束時間等のルールが変更されます。

路線バスを運行する岐阜乗合自動車(株)(岐阜バス)では、一部路線を減便・廃止することで、ルール改正への対応が図られます。

市内を走る路線についても、明治村線が減便、寂光院線が廃止の対象となります。

実施日 4月1日(月)

内容 明治村線 減便
寂光院線 路線廃止

詳しくは次の二次元コードから岐阜乗合自動車(株)のホームページをご覧ください。

問合せ 岐阜乗合自動車(株) 各務原営業所 (Tel.058-370-8833)

令和6年4月より 相続登記の申請が 義務化されます

令和6年4月1日から、相続による不動産の取得を知ってから3年以内に登記申請をすることが法律で義務付けられます。

正当な理由なく申請しない場合には、10万円以下の過料が科される可能性があります。

相続登記の申請手続きについて

詳しくは、次の二次元コードから「登記手続ハンドブック」をご覧ください。



個別の事案に対する相談がしたい場合は、司法書士会の「相続登記相談センター」(Tel.0120-13-7832 月~金10:00~16:00 祝除)へ問い合わせることで、相談予約をすることができます。

問合せ 名古屋法務局春日井支局 (Tel.0568-81-3210)

令和6年度地球温暖化対策補助金

地球温暖化防止を推進するため、令和6年度から制度内容を一部変更し、経費の一部を補助します。

住宅用地球温暖化対策設備などの導入 ※1・2

- ・定置用リチウムイオン蓄電システム(蓄電池)〔令和6年度から補助額の上限50,000円を150,000円に変更予定〕
- ・家庭用エネルギー管理システム(HEMS)
- ・電気自動車等充電設備
- ・家庭用燃料電池システム(エネファーム)
- ・太陽熱利用システム
- ・ネット・ゼロ・エネルギー・ハウス(ZEH)など

既存住宅の省エネ改修 ※2

- ・高効率給湯器への取替
- 〔令和6年度から補助対象経費を機器費のみに変更、補助金額を補助対象経費の5分の1→4分の1に変更、断熱改修の補助を廃止予定〕

次世代自動車の購入 ※3

- ・電気自動車
- ・燃料電池自動車

※1 太陽光発電設備は他設備と一体導入した場合に対象です。

※2 国や県の補助対象として登録や認証を受けている設備、住宅であることが必要です。

※3 プラグインハイブリッド車は対象外です。

対象 市民

※次世代自動車は車両を事業目的に使用する事業者も対象。

申込・問合せ 申請書などを直接、郵送または電子申請で市役所3階環境課 (Tel.44-0345 〒484-8501住所不要)へ

※詳しくは次の二次元コードまたは市ホームページ [ページ番号1006868](#) の各補助金ページをご覧ください。

※各補助制度はそれぞれ具体的な条件、補助金額、申請のタイミング(工事着手前など)や必要な書類などが違います。今年度からの変更点もあるため、必ず各制度の資料を確認してください。

※必要な書類がすべて提出された後に審査を開始するため、余裕をもって申請してください。

軽自動車・原動機付自転車などの 変更手続きをお忘れなく

軽自動車税(種別割)は、毎年4月1日現在の定置場所の市町村において、軽自動車や原動機付自転車などを所有している人に課税されます。

これらの所有者で転入や転出など住所を変更したときは、車両の定置場所の変更手続きが必要です。

また車両を譲渡したり所有者が死亡されたりした場合は、名義変更や廃車の手続きが必要となります。

車両の種類により手続き先や必要書類等が異なりますので、問い合せてください。

問合せ 税務課 (Tel.44-0315)



善意ありがとうございます ごじます

市(福祉基金)へ

愛知ロジスティック株式会社	10,000円
愛知商運株式会社	10,000円

市(小中学校9校)へ

令和6年 犬山 女子 会	スピーカー付きマイク、児童図書(徳間アニメ絵本)、サーキュレーター、ポータブルCDデッキ、デジタルカメラ、運動場用具(柵棒、杉レーキ)、充電式ハンドクリーナー、掛時計
-----------------------	---

臨時エコステーション・わん丸リサイクル小屋

臨時エコステーション(資源物の回収拠点)

※市役所西庁舎における日程を変更していますので注意してください。

日時	3月10日(日)9:00~16:00	3月16日(土)9:00~12:00	3月3日(日)、24日(日)9:00~12:00
場所	上坂公園西 (わん丸リサイクル小屋)	南部公民館 駐車場	市役所西庁舎
対象	市内在住の人		
回収品目	新聞、雑誌・雑がみ、段ボール、布類、飲料用紙パック、アルミ缶、スチール缶、ペットボトル、プラスチック製容器包装、植物性廃食用油(わん丸リサイクル小屋のみ)、ダウン率50%以上の羽毛布団(わん丸リサイクル小屋のみ)		
その他	<ul style="list-style-type: none"> ・各自で資源容器に投入してください。 ・廃食用油は口が閉まるびんやペットボトル等の容器に入れて容器ごと出してください。 ・羽毛布団は濡れないように出してください。 <p>※都市美化センター敷地内にある常設の「わん丸エコステーション」では、上記品目に加えパソコン、小型家電、空きびんも回収しています(平日8:30~12:00、13:00~15:30 土曜8:30~11:30)。</p> <ul style="list-style-type: none"> ・詳しくは「令和3~5年度保存版 犬山市ごみ分別なんでも百科」14、16ページをご覧ください。 		

わん丸リサイクル小屋(リサイクル品販売)

日時	3月10日(日)13:00~16:00	場所	上坂公園西(わん丸リサイクル小屋)
内容	家具・小物類・古本などの販売	対象	市内在住の人
その他	<ul style="list-style-type: none"> ・購入品は各自16:00までに搬出してください。 ・4月から当面の間、リサイクル品販売を休止することになりましたので予めご了承ください。 		

令和6年度高齢者・障害者タクシー利用券の更新

タクシー料金の基本料金相当額を助成しています。助成を受けるには、毎年申請が必要です。令和6年度の交付を希望する人は利用券の交付申請をしてください。

日時 3月25日(月)8:30から

高齢者

申請場所

3月25日(月)～4月5日(金)

市役所1階 市民プラザ

4月8日(月)以降

市役所1階 高齢者支援課

対象 満85歳以上の人

枚数 最大28枚

持物 対象者の顔写真(縦4cm×横3cm)1枚、窓口で受け取る人の本人確認書類

問合せ 高齢者支援課 (Tel44-0325)

※令和5年度中に高齢者タクシー利用券の交付を受けている人には各出張所でも申請できるよう3月下旬に申請書と交付方法についてのお知らせを郵送します。

障害者

申請場所 市役所1階 福祉課

対象 身体障害者手帳1・2級、療育手帳A判定、精神障害者保健福祉手帳1級のいずれかを所持している人

枚数 自動車税減免なし最大48枚
自動車税減免あり最大24枚

※市役所閉庁日を除いていつでも申請できますが、申請する月によって交付枚数が異なります。

持物 障害者手帳

問合せ 福祉課 (Tel44-0321)

戸籍に関するお知らせ

3月1日から戸籍の届け出および戸籍謄本について、次の点が変わります。

戸籍の届け出

届出の際に必要なになっていた戸籍謄本の添付を省略することができます。

婚姻届や養子縁組届など本籍地以外の市区町村で届出する場合でも戸籍謄本の提出は不要になります。

戸籍謄本等の請求

本籍地でしか請求できなかった戸籍謄本等を本籍地以外の市区町村で請求することができます(戸籍謄本等の広域交付制度)。

請求できる人

本人および配偶者、直系尊属(父母や祖父母など)、直系卑属(子や孫など)

受付 窓口のみ

※請求の際にはマイナンバーカードや運転免許証等公的な顔写真付き証明書の本人確認書類が必要です。

問合せ 市民課 (Tel44-0303)

住所が変わったときは届出を

3月中旬から4月上旬は転居・転出・転入が多く、窓口が混雑し手続きに時間がかかる場合があります。窓口の混雑状況はインターネットで配信していますので、来庁する際の参考にしてください。

▶市民課窓口の混雑状況確認



市内転居を予定している人へ

新しい住居地に住み始めてから14日以内に異動の届出が必要です。

マイナンバーカードまたは住民基本台帳カードを持っている人は、カードに新住所を記載するため、市役所1階市民課へ持って来てください。

市外転出を予定している人へ

転出予定日の14日前から異動の届出をすることができます。

国外へ転出する場合も届出が必要です。提出する書類等については事前に確認してください。

マイナポータルから利用できる引越し手続きオンラインサービス

電子証明書が有効なマイナンバーカード(スマートフォン用電子証明書も可)を持っている人が国内で引越しをする場合、「転出届の提出」と

「転入(転居)届提出の来庁予定の連絡」をオンラインで行うことができます。

単身、自分と同一世帯員、自分以外の世帯員の手続きに利用できます。

※転入(転居)先の市区町村窓口での手続きは必要です。引越しをする人のマイナンバーカードを市役所1階市民課へ持って来てください。

【共通】

持物 本人確認書類(マイナンバーカード、運転免許証、健康保険証など)

※代理人申請には委任状が必要です。

※住所の異動により国民健康保険、介護保険、その他手当などで手続きが必要になる場合は、事前に各担当課に必要な書類等を確認してください。

※毎月第1・第3回は午後7時まで延長窓口を開設しています。

問合せ 市民課 (Tel44-0303)



国民健康保険の異動は14日以内に手続きしてください

国民健康保険(国保)は、病気やけがをした時の医療費を加入者で助け合う制度です。市内に住民登録のある人で、他の健康保険に加入していない全ての人加入する制度です。

3月と4月は、退職や就職、卒業、入学など国保の資格の異動が多い時期です。異動があった場合は必ず14日以内に国保の届け出を行い、保険証の交付や訂正、返却の手続きをしてください。

手続きするのを忘れて遅れたりすると、医療費の保険給付が受けられない、国保税をさかのぼって支払うなど不利益を受けることがあります(加入者本人以外でも手続きできますが、委任状が必要な場合があります)。

持物 マイナンバーカード(ない場合は通知カードと運転免許証など本人確認書類)と下表の必要なもの

手続きが必要となる場合	マイナンバーカードのほかに必要なもの
退職し、勤務先の健康保険の資格がなくなったとき	健康保険(共済組合)資格喪失連絡票※
就職し、勤務先の健康保険に入ったとき	勤務先の健康保険証、国民健康保険証
健康保険の扶養として認定されたとき	勤務先の健康保険証、国民健康保険証
健康保険の扶養から外れ保険がなくなったとき	健康保険(共済組合)資格喪失連絡票※
健康保険の任意継続期間が満了するか満了前に国保加入するとき(任意継続保険証を返却する前に手続きが必要)	期間満了まで継続の人 任意継続の保険証 期間満了前に国保加入を希望する人 健康保険(共済組合)資格喪失連絡票※
修学のため家族と離れて下宿や寮などに住むことになったときや、在学期間が延長したとき	在学証明書か学生証(写し可)、国民健康保険証
修学のため家族と別の保険証を受けていた人が修学を終えたとき	修学者用国民健康保険証

※健康保険(共済組合)資格喪失連絡票とは、国民健康保険の加入日(健康保険の資格喪失日)を確認する書類です。離職(退職)証明ではありません。離職(退職)証明と同じく会社から交付されるものです。会社に用紙がない場合は、市役所1階保険年金課国民健康保険担当、各出張所または市ホームページ [ページ番号1000108](#) にあります。

問合せ 保険年金課 (Tel44-0327)

市専用請求書の様式が新しくなりました

市に対して支払いを請求する際に、市ホームページからダウンロードして使用できる「市専用請求書」を、より作成しやすく、分かりやすい様式に令和6年2月より一新しました。

主な変更点

①適格請求書等保存方式(インボイス制度)に対応した様式としました。

②従来の様式は、「工事用」・「物品用」の2種類でしたが、新たに「委託用」を追加しました。

※「物品用」の様式には、納品書と請求書があります。物品の納品時に納品書を市へ提出し、確認を受けた後、請求書を提出してください。

※従来の市専用請求書を使用している場合は、必要に応じて新しい様式を使用してください。なお請求に必要な内容を満たしていれば、引き続き従来の様式や市販の請求書・任意の様式を使用することも可能です。

※詳しくは次の二次元コードまたは市ホームページ [ページ番号1001357](#) を見てください。

問合せ 会計課 (Tel44-0308)



飲酒は20歳になってから

20歳未満の飲酒は法律で禁止されています。

令和4年4月に民法の成年年齢は18歳に引き下げられましたが、お酒に関する年齢制限は20歳のまま維持されています。

問合 小牧税務署 (Tel.72-2111)

相談

消費生活相談窓口

犬山市消費生活センター

消費生活相談員が契約トラブルや被害の未然防止策の相談に応じます。相談には契約書面などの書類を持ってきてください。

日時 毎週月～金 13:00～17:00 (祝除く)
(受付は16:30まで)

場所 市役所 1階相談室 (Tel.44-0398)

愛知県消費生活総合センター

県民の消費生活に関する相談に応じています。市消費生活センターが休みの時に利用してください。

日時 月～金 9:00～16:30 (祝除く)
土 9:00～16:00

場所 愛知県自治センター 1階 (Tel.052-962-0999)

犬山市消費生活法律相談(要予約)

多重債務の返済など、消費生活センターで相談した内容が、法的な相談であった場合、1回限りで弁護士に相談できます。

日時 3月15日金、4月19日金 13:00～16:00

予約 産業課 (Tel.44-0340) へ

ちょこっと歩こう犬山中島池コース

自然観察をしながら健康づくり推進員と一緒に歩きますか。

日時 3月5日 10:00から 約1時間

※当日8:30時点で雨天の場合は中止します。

集合 市民健康館第1駐車場

費用 無料

持物 飲み物 申込 不要

問合 市民健康館 (Tel.63-3800)

※当日血圧が高いなど体調によっては参加できないこともあります。

3月の健康体操

申し込み不要で初心者の人でも無理なくできる体操です。

らくらく体操

椅子に座って行う「肩こり、腰痛、膝痛」予防の体操など

日時 3月6日 10:00～11:00

場所 市民健康館 1階101

講師 健康づくり推進員

費用 100円

3月の各種無料健康相談ガイド

相談	日時・場所	担当
①おくすりなんでも相談	13日 13:30～15:00 市民健康館	はぐろ薬局 薬剤師 原宏太郎氏
②アルコール・飲酒に関する悩み相談	9日 10:00～15:00	NPO法人 愛知県断酒会連合会 尾北断酒会
③保健師・看護師・管理栄養士による相談	要予約 (月～金 8:30～17:00 祝除く) 市民健康館 (電話相談可)	
④禁煙相談		
⑤歯科衛生士による歯科相談	要予約 (月～金 8:30～17:00 祝除く) 保健センター (電話相談可)	

問合 ①②③④市民健康館 (Tel.63-3800)

⑤保健センター (Tel.61-1176)

対象 どなたでも
持物 飲み物、健康手帳
問合 市民健康館 (Tel.63-3800)

医師による健康なんでも相談

無料、予約不要で、健康のことやからだの気になることなどを気軽に相談できます。



日時 ①3月8日金
②3月19日火
13:30～15:00

場所 市民健康館

相談員 ①みどり診療所
桑原哲氏
②カワムラ整形外科
河村英徳氏

定員 なし (当日先着順)

問合 市民健康館 (Tel.63-3800)

福祉医療制度のお知らせ

福祉医療制度は、子ども、障害者、母子父子家庭、高齢者などの皆さんが安心して必要な医療が受けられるよう、医療費の自己負担を軽減するための助成制度です。

申請後に交付される「医療費受給者証」と健康保険証を医療機関窓口に掲示することで医療費自己負担額が助成されます。医療機関を受診するときは、「かかりつけ医」を持つなど、「上手な医療のかかり方」をお願いします。

No.	福祉医療制度名	医療費受給者証名称 / 対象者	所得制限	市ホームページ
1	子ども医療	子ども医療費受給者証 18歳年度末までの子どものいる保護者	なし	1000646
2	精神障害者医療 ※	精神障害者医療費受給者証 (全疾病) 精神障害者保健福祉手帳 1級または2級所持者 精神障害者医療費受給者証 (通院) 自立支援医療受給者証 (精神通院) 所持者 (指定医療機関で自立支援医療適用後の自己負担額を助成します)	なし	1001452
3	障害者医療	障害者医療費受給者証 1. 次の①～③のいずれかに該当する人 ①身体障害者手帳 1級～3級の人 ②腎臓機能障害で身体障害者手帳 4級の人 ③進行性筋萎縮症で身体障害者手帳 4級～6級の人 2. 療育手帳所持者のうち知能指数50以下の人 3. 自閉症状群と診断された人	なし	1001453
4	母子父子家庭医療	母子父子家庭医療費受給者証 1. 18歳年度末までの子どもを現に扶養している配偶者のいない母(父)とその子ども 2. 父母のいない18歳年度末までの子ども	児童扶養手当準用	1001454
5	後期高齢者福祉医療	後期高齢者福祉医療費受給者証 後期高齢者医療被保険者のうち、次の①～⑦のいずれかに該当する人 ①障害者医療該当者 ②精神障害者保健福祉手帳 1級または2級所持者 ③精神保健福祉法または感染症法による措置入院者 ④母子父子家庭医療該当者 ⑤戦傷病者手帳所持者 ⑥寝たきり高齢者 要介護度 4 または 5 と認定され、生活介護を 3 か月以上受けている人 ⑦ひとり暮らし高齢者 ひとりで生活していることが確認できる人 (親族の控除対象や経済的援助を受けている人は対象外)	①②③なし ④母子父子家庭医療に準ずる ⑤障害児福祉手当準用 ⑥生計維持者が市町村民税非課税 ⑦対象者が市町村民税非課税	1001455

※他に、精神病床へ入院した精神障害者手帳 1級または2級を持たない人に対する助成制度(医療保険適用分の自己負担額の2分の1を助成、事後申請で診断書などの添付資料が必要)があります。

・所得制限以外にも認定条件がありますので、詳しくは市ホームページで各福祉医療制度について確認してください。

問合 保険年金課 (Tel.44-0328)

健康

精神科医による こころの健康相談

「最近眠れない日が続いている」、「何もやる気がしない」等、本人の悩みや不登校・ひきこもりなどに関する家族からの相談も可能です。

日時 3月27日(水)13:30~15:30
(1人30分程度)

場所 市民健康館

相談員 Kこころのクリニック

青木啓氏

定員 先着4人

(要予約、初回優先)

費用 無料

申込・問合せ 3月8日(金)~25日(月)

に市民健康館(Tel63-3800)

か次の二次元コ

ードから申し込み

み



ラジオ体操を 行っているグループ を紹介できます



ラジオ体操は誰でも気軽にできる運動として、親しまれています。市では地域で参加自由なラジオ体操を行っているグループを市ホームページで紹介することとしました。

この機会にラジオ体操仲間を増やしたいというグループはぜひ活動情報をお寄せください。

申込 3月29日(金)まで

に電話または次

の二次元コード

から申し込み

問合せ 市民健康館(Tel63-3800)



新型コロナワクチン 接種相談窓口 の設置終了

新型コロナワクチン接種の特例臨時接種(無料)が令和6年3月31日で終了することから、これまで新型コロナワクチン接種専用で相談を受け付けていた『犬山市コロナワクチン接種相談窓口』の設置を3月29日(金)で終了します。

4月以降、予防接種に関する質問などは保健センター(Tel61-1176)に問い合わせてください。



問合せ コロナワクチン接種相談窓口(Tel39-5795 月~金 9:00~17:00 祝除く)

HPVワクチンの 定期接種の機会を 逃した人へ

子宮頸がん予防のHPVワクチン接種を定期接種期間(中1~高1)に接種の機会を逃した人に対し公費接種を行っています。接種回数は合計3回で、完了までに約6か月必要です。

予診票をなくした人は、保健センターで再発行することができます。母子健康手帳と身分証明書を持ってきてください。

接種期間 令和7年3月31日まで

対象 平成9年4月2日生まれ~平成19年4月1日生まれの女性

※平成19年4月2日生まれ~平成20年4月1日生まれの女性も令和7年3月31日まで接種ができます。

公費接種の予防接種を受ける際は、住民票がある市町村の予診票

が必要です。市外へ転出予定の人は転出日に注意して接種をしてください。転出した場合は、転出先の市町村で予診票の交換手続きをしてください。

詳しくは次の二次元コードまたは市ホームページ [ページ](#)  [ページ番号1008809](#) を見てください。

問合せ 保健センター(Tel61-1176)

高齢者

シルバー 人材センター 新入会員募集

シルバー人材センターでは、高齢者の希望や能力に応じてさまざまな就業機会を提供しています。

市内在住で60歳以上、健康で働く意欲のある人であれば、誰でも会員になることができます。

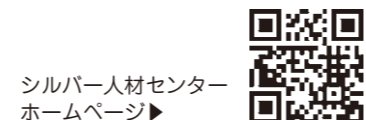

申込・問合せ シルバー人材センター(Tel62-8505)へ

3月に 満85歳になる人へ

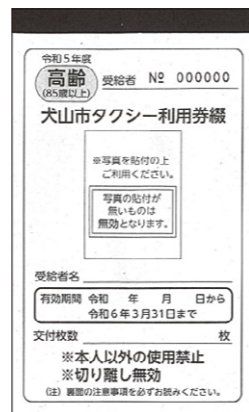

タクシー料金の基本料金相当額を助成しています。85歳の誕生日の前日から手続きができます。

対象 満85歳以上の人(障害者タ

クシー料金助成の対象となる人を除く)

枚数 3月申請は6枚交付

持物 対象者の顔写真(縦4cm×横3cm)1枚、窓口で受け取る人の本人確認書類

※公的機関発行の顔写真が付いていない本人確認書類(健康保険証、介護保険証等)の場合は2点必要
※申請書は高齢者支援課で配布しています。次の二次元コードまたは市ホームページ [ページ](#)  [ページ番号1003916](#) からもダウンロードできます。

問合せ 高齢者支援課(Tel44-0325)

子育て

県子育て応援給付金

令和5年4月1日以降に1歳6か月または3歳に達し、1歳6か月児健診または3歳児健診を県内で受診した児童を養育している人で、以下の①または②に該当する方に対し、愛知県の子育て応援給付金5万円が支給されます。支給には愛知県へ申請が必要です。

- ①健診を受けた月分の児童扶養手当を受給している
- ②健診を受けた年度において、世帯全員の市民税均等割が非課税または免除され、住民税課税者の被扶養者でない

申込 次の二次元コードから県ホームページを見てください。



問合せ 愛知県子育て応援給付金コールセンター(Tel050-3852-4788)

産前産後期間の国民年金保険料免除

申請により出産した月の前月から4か月間(多胎妊娠の場合は出産した月の3か月前から6か月間)の国民年金保険料が免除されます(平成31年3月31日以前の期間は免除の対象外)。

免除期間は保険料を納付したものととして将来の年金受給額に反映されます。

平成31年2月1日以降の出産であれば、申請期限はありません。

詳しくは次の二次元コードまたは市ホームページ [ページ](#)  [番号1005657](#) を見てください。

対象 国民年金第1号被保険者(自営業、学生、無職などの人)

で出産日が平成31年2月1日以降の人

持物 マイナンバーカードなどの本人確認書類、基礎年金番号が分かる書類、出産前に申請する場合は母子手帳

申込 出産予定日の6か月前から市役所1階保険年金課か各出張所へ

問合せ 保険年金課(Tel44-0328)

一宮年金事務所国民年金課(Tel0586-45-1418)



4月から病児保育がはじまります (社会医療法人志聖会 総合犬山中央病院 病児保育施設「みどりの園」)

4月より社会医療法人志聖会総合犬山中央病院内で病児保育がはじまります。詳しくは次の二次元コードを見てください。

日時 月~金 8:00~18:00 (祝、年末年始を除く)

場所 病児保育施設みどりの園

(社会医療法人 志聖会 総合犬山中央病院内)

対象 以下のすべてに該当する児童

- ・市内在住の満1歳から小学校3年生までの児童
- ・保護者の就労などにより家庭で保育を行うことが困難である児童
- ・病氣中であり、集団保育が困難な児童
- ・医師から病児保育の利用について承認を得ている児童
- ・本人または家族が新型コロナウイルスの陽性でないこと

定員 1日2人

費用 1・2歳30分170円、3歳30分90円、4歳以上30分70円

※おやつ代1日100円、おむつ代1枚100円が別途かかります。なお給食の提供はありません。

問合せ みどりの園(Tel080-7036-1328 月~金 9:00~16:00 祝、年末年始除く)



子どもと遊び、子どもと学び、子育てについて相談できる場所や、各施設で実施している子育て支援事業を紹介いたします。

子どもと遊ぶ

子育て支援センター、さら・さくらつどいの広場

市内に3か所あり、おおむね0～3歳までの子どもとその保護者が一緒に遊べる場所を提供します。子育てに関する相談もできます。

子育て支援センターについて詳しくはこちら▶



<p>犬山市子育て支援センター (東児童センターさんにいれ内) 日時 毎週水～月10:00～16:00 ※◎は正午まで 問合せ Tel66-5700</p>	<p>橋爪子育て支援センター (橋爪子ども未来園内) 日時 月～金10:00～15:00 問合せ Tel61-7533</p>	<p>さら・さくら つどいの広場 (市民健康館内) 日時 毎週水～土10:00～15:00 ※市民健康館の休館日は除く 問合せ Tel63-3817</p>
---	--	---

児童センター

18歳未満の子どもが自由に遊べる施設で、市内に6か所あります。

開館時間 月～土9:00～18:00(祝除く)

※東児童センターさんにいれは水◎と土◎の午後が休館

子育て広場ぼんぼこ(乳幼児とその保護者) ふれあい遊びや体操、育児情報などを提供します。

日時 月～金10:00～15:00(祝除く) 場所 犬山南、犬山西、城東、羽黒、楽田の5つの児童センター

パパもあそぼう(乳幼児とその保護者) 子どもとお父さんが楽しく関われる遊びを提供します。

日時 3月16日土10:30～11:30 場所 犬山西児童センター 内容 公園へ行こう(雨天の場合は運動遊び)

児童センターについて詳しくはこちら▶



子どもと学ぶ

子育て講座

子育てに関する知識や遊び体験など育児に役立つ講座を実施します。

場所 ①④⑥は東児童センターさんにいれ、②③⑤は市民健康館交流ホール

申込・問合せ 3月1日金から開催日の前日までにさら・さくら つどいの広場(Tel63-3817 9:30～15:30)へ

子育て講座について詳しくはこちら▶



講座名	子どもの年齢	日時	内容
①すくすくタイム	3～5か月	3月13日水10:30～11:30	あやし遊び・絵本
②さくらっこひよこ	6か月～1歳未満	3月8日金10:30～11:30	今月は(ひよこ・あひる)合同で遊びます。
③さくらっこあひる	1歳～1歳6か月	3月15日金10:30～11:30	戸外遊び・親子遊び
④さくらっここねこ	1歳7か月～	3月14日水10:30～11:30	英語で遊ぼう・絵本
⑤わくわくっこ	令和5年4月1日以前に2歳の誕生日を迎えた就園前の子ども	3月18日月10:30～11:30	親子遊び・情報交換
⑥にこにこタイム	0～3歳の多胎児(多胎児の妊婦を含む)		

子育てについて相談する

子育て支援コーディネーター「ぷらっと」(Tel070-1277-2726)(東児童センター内)

子育ての相談・援助などを行います。日時 月、水～金10:00～13:00

子ども未来課(Tel44-0324)(市役所1階) 子育て情報を提供します。

子ども未来センター(要予約)(Tel61-1295)(保健センター1階) 対象 3歳児～中学生

子どもの精神発達に関する心配事や、子育ての悩みごとについて専門家に相談ができます。

日時 3月8日金・19日水 ①9:15から ②10:45から ③13:00から ④14:30から

家庭児童相談室(Tel62-4300)(保健センター2階) 日時 月～金9:00～17:00(祝、年末年始を除く)

すくすくいぬまる(Tel44-0359) 日時 月～金9:00～17:00(祝、年末年始を除く)

妊娠、出産、子育て期の相談に保健師や助産師等が対応します。

専用Eメール susukukuinumaru@city.inuyama.lg.jp(名前、電話番号を記載してください)

「ぷらっと」への相談予約はこちら▶



母子健康手帳の交付と説明会

日時 毎週水(祝除く)9:15から約1時間

※予約制です。事前に電話してください。上記日時で都合が悪い場合も個別に対応しますので電話で相談してください。



※保健センターでは、妊娠中から相談できます。

持物 妊娠届出書、筆記用具、マイナンバーカード、または通知カードと本人確認書類

※公的機関発行の顔写真が付いていない本人確認書類(健康保険証など)の場合は2点必要

申込・問合せ 保健センター(Tel61-1176)へ

入園・入学前に未接種の予防接種がないか確認を



4月からの入園・入学に備えて必要な予防接種を済ませ、病気を未然に防ぎましょう。

定期予防接種を受ける際は、医療機関に予約をし、予診票、母子健康手帳、子ども医療費受給者証(保険証)を忘れずに持参してください。

※現在、日本脳炎のワクチンの出荷制限は解消されていますので、母子健康手帳で接種状況を確認

し、まだ接種していない場合はこの機会に接種をしましょう。

転入した人で未接種の予防接種がある場合は、保健センターで予診票の交換手続きを行ってください。

持物 母子健康手帳、予診票

問合せ 保健センター(Tel61-1176)

学校給食費補助金

市外へ通学またはアレルギー対応などを理由として学校給食費補助金を申請し、交付決定を受けた人は、実食数と給食費の証明を通っている学校に受けた上で「犬山市小中学校等給食費補助金実績報告書兼請求書」を3月29日金までに市役所3階学校教育課へ提出してください。

※詳しい手続きの方法は次の二次元コードまたは市ホームページ ページ番号1007573 を見てください。

問合せ 学校教育課(Tel44-0350)

小中学生限定 わん丸君バス 春休み無料乗車券

市内在住の小中学生に、期間限定のわん丸君バス無料乗車券を配布します。

3月卒業予定の中学3年生も対象です。

期間 3月7日水～4月5日金

※わん丸君バスは土曜運休です。※同伴する保護者は通常料金(1日200円)が必要です。

配布方法

市内の小中学校に通学している人 春休み前に各小中学校を通じて全員に配布

市外の小中学校に通学している人 ①直接配布

本人確認ができる書類を持参のうえ、市役所3階防災交通課へ来

てください。(代理受け取り可)。

②郵送にて配布

Eメールに件名「小中学校無料乗車券」として住所、氏名、生年月日、電話番号、学校名を防災交通課(010400@city.inuyama.lg.jp)へ

※発送には2日程度かかります。

バスの運行情報がいつでも確認できます

インターネット上でバスの位置情報や遅延状況などの運行情報を確認できます。次の二次元コードまたは市ホームページ ページ番号1000010 から見てください。



問合せ 防災交通課(Tel44-0347)



早春の山野草・雪割草 展示会

早春に咲く山野草の盆景・石付け・寄せ植え等約200点を展示します。栽培や管理の相談にも応じます。

日時 3月2日土9:30～17:00

3日水9:00～15:30

場所 南部公民館1階展示室

費用 無料

問合せ 北原(Tel090-1563-0601)

市民のひろば 次のページに続く



認知症予防教室

脳を活性化させる楽しいプログラムと軽い体操で認知症を予防しましょう。

- 日時 3月6日(水)10:30~11:50
※毎月第1(水)開催中。
- 場所 市民交流センターフロイデ 2階203会議室
- 対象 80歳以下の女性
- 定員 先着10人
- 費用 1回1,500円
- 持物 タオル、飲み物
- 申込・問合せ 葉山 (Tel.090-7316-613) へ

犬山コスモバレーボールメンバー募集

9人制のママさんバレーボールチームです。20~50歳代の幅広い年代のメンバーで楽しくプレーしています。一緒に汗を流しませんか。経験者歓迎。

- 日時 毎週(水)19:15~21:15
- 場所 犬山東小学校 体育館
- 対象 20~40歳前後の女性
- 費用 1,000円
- 持物 体育館シューズ、動きやすい服装
- 申込・問合せ 直接来場または電話で大池 (Tel.090-6764-6955) へ

犬山音楽文化協会からのお知らせ

2024犬山市民音楽祭
犬山市を拠点に活動している音

楽団体・グループ・個人が日ごろの活動の成果を披露します。

日時 3月10日(土)12:30から (開場12:00)

場所 南部公民館講堂

費用 無料

問合せ 犬山音楽文化協会 柴田 (Tel.090-8157-5874 Eメール inuyama_chor@yahoo.co.jp)

「ぞうれっしゃがやってきた」をいっしょに歌おう

令和6年8月25日(土)に市民文化会館で開催される「犬山市民合唱祭&KIZUNAミニコンサート」の出演者を募集します。

対象 どなたでも

練習場所 塔野地公民館(予定)

※4月から日曜日の13:00から計5回と本番。

費用 1人 3,000円
ペア 5,000円

※別途楽譜代がかかります。

申込・問合せ 犬山音楽文化協会 奥田 (Tel.090-7046-9831 Eメール inuyama_chor@yahoo.co.jp) へ

道家夫婦写真展

令和5年1月~8月に撮影した風景・花の写真16点を展示します。

日時 ①3月11日(月)~22日(金) 9:00~18:00 (初日は10:00から、最終日は15:00まで)
②4月1日(月)~30日(水) 9:00~18:00

場所 ①市役所1階市民プラザ
②楽田ふれあいセンター1階多目的ロビー

問合せ 道家 (Tel.68-1322)

犬山絵画クラブ 2024合同絵画展

好きで描いてきた、水彩画、アクリル画、ガラス絵などの作品を

今年も展示します。

日時 3月13日(水)~17日(日) 9:00~16:30 (初日は13:00から、最終日は15:00まで)

場所 南部公民館1階展示室

問合せ 杉田 (Tel.090-1627-5177)

「おもちゃの広場」木のおもちゃで遊ぼう

木のおもちゃをいっぱい揃え、おもちゃ遊びの楽しさ、面白さが見つかる「おもちゃの広場」を開催します。

日時 3月23日(土)10:00~12:00

場所 青塚古墳史跡公園ガイダンス施設 まほらの館 講義室

対象 乳児から小学1~3年生

費用 無料

申込 不要

問合せ おもちゃの図書館まごころ 御手洗 (Tel.080-3282-1527)

我が国の防衛についての講演会

我が国の防衛についてわかりやすく説明する講演会を開催します。皆さんとの意見交換も行います。

日時 4月14日(土)10:00~12:00

場所 市民交流センターフロイデ 3階301会議室

対象 どなたでも

定員 先着50人

申込・問合せ 4月10日(水)までに中明 (Tel.65-2122) へ

「市民のひろば」申込締切日

5月号 3月12日(火)
6月号 4月11日(木)

※掲載を希望する人は市役所4階企画広報課へ。

LOOK

楽田・荒井組 ~生まれ変わった獅子屋形~

荒井組神楽保存会 中川義朗

楽田地区・荒井には約380年の歴史があります。地区の祭礼行事は本郷、原、荒井の三郷が常に一緒に行っており、特に荒井は原組との縁が深く、入植以来、明治16(1883)年に別れるまで原組の一部として共同で祭礼を行っていました。原組と別れたときに寄贈を受けた祭礼付物の一つに獅子屋形があり、さらに明治17年に新調されたのが今の獅子屋形です。

その後も130年余り幾度もお祭りに使われた獅子屋形は、経年劣化や損傷も激しく大掛かりな修理が必要でしたが、世帯数の少ない

荒井では修理予算もなく、近年では町内の有志のみで応急処置を繰り返し、言わば騙し騙し使用してきました。

そこに文化庁文化芸術振興費補助金のお話があり、半信半疑でしたが修理の申請をしたところ、修理作業を受けていただいた業者さんほか多くのご協力を得て全面改修が実現し、とても美しい獅子屋形に生まれ変わりました。

荒井組で一番のお祭り行事である諸饗神社(犬山市裏之門)の祭礼は、コロナ禍で今年は4年ぶりの開催予定で、獅子屋形も修理後初披露となるはずで、お囃子やお神輿に参加する子供たちもとても楽しみにしていましたが、当日午後からの雨で残念ながら祭礼は中止となり、出発直前までの荒井の方々へのお披露目のみに留まりました。

現在は、前回の修理に間に合わなかった獅子屋形の下台も修理中で、2024年10月の諸饗神社祭礼では全ての修理が完了した獅子屋形をお披露目できる予定ですので、他の町内の皆様も是非お越しくださいようお願い申し上げます。



リモコン1つで地域の安全・安心情報をリアルタイムで届けます！ 安全・安心123チャンネル

CCNet株式会社のケーブルテレビのデータ放送内で市からの情報を見ることができます。

市の公共用地を含む市内14か所に設置されたカメラで、平常時や災害時の道路・河川の状況を自宅を確認できます。さらに、市の気象情報や防災情報、市政情報など、知りたい情報が簡単なチャンネル操作ですぐに見ることができます。

視聴方法

- 12chボタンを押し
- 上方向(↑)を2回押し

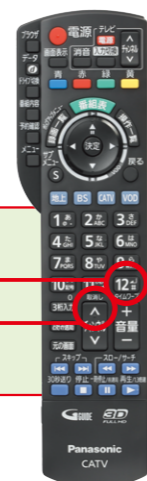

②「行政からのお知らせ」を選択する。



③「犬山市からのお知らせ」を選択する。



④確認したいお知らせを選択し内容を確認する。

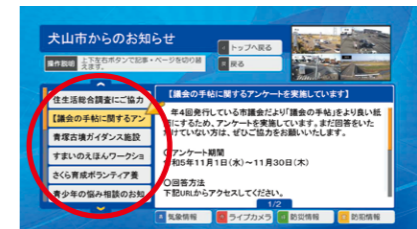

現在CCNetに加入している人は申し込み・工事不要です。

市税等納期限 今期の納期限 4月1日㊦		
各種市税等 問合せ 収納課 (Tel44-0316)		
国民健康保険税	10期	口座振替は納期限が振替日となりますので、前日までに入金してください。口座振替以外の納付は、市指定の金融機関、コンビニ、アプリ、クレジットカード、ペイジーおよび市役所・出張所をお願いします。
介護保険料	12期	
後期高齢者医療保険料	8期	

時間外受付 ※マイナンバーカードの交付は要事前予約。予約状況は市ホームページ ページ番号1006949 へ		
今月の平日 窓口延長	第1・第3火曜日 (3月5日・19日 19:00まで窓口延長)	
	窓口延長する課	業務内容
	市民課 (Tel44-0303)	住民票の写し・戸籍・印鑑登録証明書の発行、印鑑登録、転入届・転出届の受付、マイナンバーカードの交付 (要予約)
	保険年金課 (Tel44-0327)	国民健康保険、後期高齢者医療制度の各種届、福祉医療費助成に関する各種届・支給申請、国民年金の各種届
	福祉課 (Tel44-0321)	障害者手帳、自立支援医療、障害者手当、障害福祉サービスの申請 ※相談はできません
子ども未来課 (Tel44-0323)	児童手当、児童扶養手当、遺児手当の申請・各種届	
今月の日曜 市役所	第2・第4日曜日 (3月10日・24日 9:00~12:00) 問合せ 市民課 (Tel44-0303) 市民課窓口で住民票の写し・戸籍・印鑑登録証明書の発行、印鑑登録、マイナンバーカードの交付を行います (要予約)。	

休日診療			
市休日急病診療所 (内科・外科)			
診療日 3月3日㊦・10日㊦・17日㊦・20日㊦・24日㊦・31日㊦			
受付時間 8:45~11:30 (診療9:00から)、13:30~17:00 (診療13:30から)			
場所 五郎丸東1-70 (国道41号「五郎丸交番前」信号交差点南へ100m)			
電話 Tel0568-62-8100 (予約のうえ来所してください)			
※診療日の医師は、市ホームページ ページ番号1000647 をご覧ください。			
休日歯科診療 ※変更される場合があるため電話確認のうえ来院してください。			
受付時間 9:30~11:30			
3月3日㊦	木下歯科 0587-93-8161	3月20日㊦	羽根西ファミリー歯科 0587-93-7669
3月10日㊦	キャストファミリー歯科 0568-39-6020	3月24日㊦	河田歯科医院 0568-61-0428
3月17日㊦	河合歯科医院 0568-61-1409	3月31日㊦	キトウ歯科医院 0568-62-2580

休日小児診療 江南厚生病院内 (こども救急診療室)	
診療日 ㊦㊦㊦ 電話 Tel0587-51-3333	
受付時間 8:30~16:30 (診療9:00~12:00、13:30~17:00)	
※保険外併用療養費 (紹介状が無く初診の場合7,700円) がかかります。	

救急医療のご案内	
救急医療情報センター	電話 Tel0568-81-1133 ※番号のかけ間違いに注意してください。 ※24時間365日体制で、医療機関の案内を行っています。
あいち救急医療ガイド	https://www.qq.pref.aichi.jp/ ※受診可能な医療機関を検索できます (5か国語対応)。
小児救急電話相談	夜間に医療相談が受けられます。 電話 Tel # 8000 または Tel052-962-9900 受付時間 19:00~翌8:00

■各種相談コーナー (無料)

内容	日時	場所	その他
市民	平日8:30~17:00	市役所1階市民相談室	当日先着順、㊦㊦は手話通訳利用可 (16:00まで) 女性相談員への相談も可
行政登記	3月22日㊦10:00~15:00 3月13日㊦13:00~15:00	市役所 会議室	当日先着順
不動産・空き地・空き家	3月19日㊦13:00~16:00	市役所 会議室	当日先着順
行政書士	3月27日㊦13:30~15:30	市役所 会議室	当日先着順
住宅 (要予約)	平日 (㊦、年末年始除く) (予約により決定)	相談者宅など (予約により決定)	予約は直接または電話で市役所2階都市計画課 (Tel44-0331) へ
人権	3月13日㊦13:00~16:00	南部公民館会議室3	—
年金	毎週㊦・㊦ (㊦除く) 9:30~16:30 (12:00~13:00は休憩)	市役所2階相談室①	市役所1階保険年金課窓口で当日受付 (先着12人、受付8:30~16:00) ※年金額、加入期間の確認は不可
一宮年金事務所による年金出張相談 (要予約)	3月21日㊦10:00~15:00 (12:00~13:00は休憩、1人30分間、奇数月のみ開催)	市役所 会議室	予約は3月11日㊦~15日㊦8:30~17:15に電話で保険年金課年金担当 (Tel44-0328) へ (先着16人)
消費生活	毎週㊦~㊦ (㊦除く) 13:00~17:00 (受付16:30まで)	市役所1階相談室 (Tel44-0398)	—
弁護士による消費生活法律 (要予約)	3月15日㊦13:00~16:00	市役所3階301会議室	予約は市役所3階産業課 (Tel44-0340) へ
内職	毎週㊦ (㊦除く) 9:00~12:00	市役所1階相談室 (Tel44-0340)	—
いちサポによる就職相談 (要予約)	①3月5日㊦10:00~16:00 ②3月28日㊦13:00~16:00	①ハローワーク犬山 ②市役所2階相談室②	予約はいちのみや若者サポートステーション (Tel0586-55-9286) へ
市民活動 (要予約)	㊦~㊦ 9:00~17:00 毎週㊦は19:00まで	フロイデ1階協働プラザ「わんまるーむ」 (Tel48-1221)	—
ふくし総合相談	平日8:30~17:15	市役所1階福祉課 (Tel44-0319)	—
生活困窮者相談	平日8:30~17:15	福祉課相談室 (Tel44-0319)	—
弁護士による法律 (要予約)	①4月4日㊦ ②4月18日㊦ 9:00~12:00 (1人20分間)	フロイデ1階犬山市社会福祉協議会	予約は①3月7日㊦、②3月21日㊦の各日13:00から電話で犬山市社会福祉協議会 (Tel62-2508) へ (先着順)
ボランティア	3月4日㊦・18日㊦ 10:00~12:00	フロイデ1階協働プラザ交流スペース	—
身体障害者当事者による相談	3月6日㊦10:00~15:00	身体障害者活動センターふれんど (Tel61-8008)	—
知的障害者保護者による相談	3月11日㊦・25日㊦ 10:00~12:00	市役所1階相談室	—
犬山市スマホ・パソコン相談 (要予約)	毎週㊦13:30~15:30 毎週㊦9:30~11:30 第1・3㊦17:00~19:00 第2・4㊦9:00~12:00	㊦㊦㊦は市役所2階相談室② ㊦㊦㊦は市役所2階講習室	予約は電話でいぬやまe-コミュニティネットワーク (Tel62-1888 9:00~17:00㊦㊦除く) へ (先着2人、㊦は先着3人)
青少年の悩み相談	平日9:00~17:00 3月10日㊦は9:00~12:00 3月19日㊦は17:15~19:00	市役所3階文化スポーツ課 青少年センター (Tel44-0318)	3月10日㊦9:00~12:00、19日㊦17:15~19:00は市役所1階市民相談室 (時間外は留守電対応)
児童生徒の不登校相談室	平日9:00~17:00	フロイデ1階教育支援センターゆうゆう (Tel63-0502、Tel39-5522)	—
児童虐待に関する情報提供	平日8:30~17:15	市役所1階子ども未来課 (Tel44-0322)	電話 (Tel61-6288) は24時間対応 つかない場合はダイヤル「189」へ
ひとり親自立	平日9:00~16:00	市役所1階子ども未来課 (Tel44-0323)	—
ポルトガル語・スペイン語 外国人	毎週㊦13:00~16:30	市役所1階相談室	—
英語・タガログ語 中国語 外国人	3月22日㊦13:00~16:30	市役所1階相談室	—

犬山祭車山交通規制図

令和6年4月6日(土)～7日(日)

*令和6年2月現在の予定です。時間、範囲、施設など諸事情により今後変更の場合がございます。



自動車・原付通行禁止

4月6日(土)

- 8:00～22:00
- 8:00～10:00
- 19:30～22:00

4月7日(日)

- 8:00～22:00
- 8:00～9:30
- 14:00～22:00

車山の運行状況により規制時間が変わる場合があります。

お願い
 ・混雑の状況によっては、歩行者の通行制限を行う場所があります。その際は誘導員の指示に従ってください。
 ・本町通りは当日大変混み合いますのでベビーカー、車椅子、幼児や高齢者の方はご注意ください。
 ※当日は渋滞が予想されます。なるべく公共交通機関をご利用ください。
 ※祭会場周辺での主催者の許可のないラジコンヘリ、ドローン等の無線航空機の飛行はお止めください。
 ※熱中症にご注意ください。(こまめな水分補給や休息など対策願います。)

犬山祭情報(令和6年4月6日、7日のみ)：総合案内所臨時 tel.080-3454-1897
 お問い合わせ：犬山駅観光案内所 tel.0568-61-6000 (https://www.inuyama.gr.jp) fax.0568-62-6155

犬山祭保存会 検索

路上喫煙はご遠慮ください。
 ※犬山駅東西周辺は路上喫煙禁止区域に指定されています。

ジュニアアスリート育成事業

●ゴルフ教室
 犬山カントリー倶楽部にて、8月10日から3日間にわたって「ジュニアゴルフ教室」を開催しました。藤田尚人JGTOツアープロから指導を受けました。参加者は10人でした。普段、指導を受けながらラウンドする機会がない子どもたちは良い経験となりました。

●サッカー教室
 12月6日から5回にわたって羽黒中央公園多目的スポーツ広場にて、市内4中学校サッカー部に所属する40人を対象に、公認S級コーチ(J2リーグ水戸ホーリーホック監督)濱崎芳己氏、A級インストラクター(愛知県トレセンチーフ)鈴木理記氏を指導者に招いて「サッカー教室」を開催しました。自分で考えながら動くことを意識することが大切であると教えてもらいました。

●ソフトテニス教室
 12月23日エナジーサポートアリーナにて、YONEX所属の菊池はづき選手(2023全日本選手権BEST8)と、大友紅実選手(2022全日本実業団準優勝)を講師にお招きし、「ソフトテニス教室」を開催しました。市内の小中学生45名と指導者15人が参加し、指導いただきました。午前の現役アスリートの実演ではインパクトの音と打球スピードの速さに圧倒されました。午後は実際に講師の打球を受けて、返球したり空振りしながら、楽しんでいました。

指導者育成事業

毎年、指導者のための講習会を行っています。指導者を育て、これからの選手を育成するために行っています。



令和6年度スポーツ教室

教室名	日時	場所	備考
一般バスケットボール	毎週㊿ 19:30～21:30	村田機械体育館	一般
女性バスケットボール	毎週㊿ 19:00～21:00	南部中学校体育館	一般
中級者・初級者テニス	5月19日㊿～6月9日㊿ 毎週㊿ 9:00～12:00	山の田公園テニスコート	一般 テニス協会会員は参加可
サッカー	毎週㊿・㊿ 19:00～21:00	羽黒中央公園多目的スポーツ広場	小中学生
柔道	毎週㊿・㊿ 19:00～21:00	市武道館柔道場	幼児(年長)以上
剣道	毎週㊿・㊿ 19:00～20:00 毎週㊿・㊿ 20:00～21:00	市武道館剣道場	幼児・小中学生 一般
ちびっこ水泳	7月23日㊿～26日㊿ 7月30日㊿～8月2日㊿	フィットネスフロイデ 温水プール	幼児・小学生

問合せ NPO法人犬山市体育協会(9:00～17:00) Tel・Fax54-1016 〒484-0888 羽黒新田字上堅茂1-1
 Eメールoffice@inuyama-taikyou.net ホームページwww.inuyama-taikyou.net

催し

ジュニアゴルフ教室

期間 4月7日㊿～令和7年3月
 毎週日曜日13:30～15:00
場所 犬山カントリー倶楽部練習場
内容 ゴルフ協会役員が教えます。月に1回藤田プロのレッスン、上級者には月に1回コースレッスンがあります。
対象 市内在住・在学の小学2年生～中学3年生
費用 1,500円/月
定員 先着3～5人
申込 4月7日㊿13:00から犬山カントリー倶楽部2階で受付および説明会を開催。
申込先 犬山ゴルフ協会 斉藤信隆
 電話 67-1586
 携帯 090-3150-5211

結果

●第40回愛知県スポーツ少年団サッカー交流大会
 11月4日、5日
 刈谷市総合運動公園グリーングラウンド
 第3位
 GFC



社協だより

「ふ」だんの「く」らしを「し」あわせに

Vol.157

令和5年度 共同募金運動報告

～皆さまの善意に深く感謝申し上げます～



募金種別	赤い羽根募金		歳末たすけあい募金		合計	
	件数	金額	件数	金額	件数	金額
戸別募金	19,516	5,711,362	19,416	5,286,411	38,932	10,997,773
学校募金	13	125,899	-	-	13	125,899
法人募金	124	436,440	-	-	124	436,440
その他	26	182,594	1	4	27	182,598
合計	19,679	6,456,295	19,417	5,286,415	39,096	11,742,710

※その他は、協力店、街頭、個人、団体などです。

令和5年度共同募金にご協力いただきました法人・事業所等をご紹介します。

ご協力いただき誠にありがとうございました。(順不同・敬称略) 令和6年1月31日現在

- 50,000円以上
ひまわりの会
- 10,000円以上
犬山ライオンズクラブ
犬山ロータリークラブ
大同メタル工業(株)
エナジーサポート(株)
(株)山口工業
成田山名古屋別院大聖寺
- 5,000円以上
嘉苑
継鹿尾観音 寂光院
立圓寺
(株)横井包装
センガ(株)
安田法務測量事務所
- 3,000円以上
(資)博文社
(株)綿金
澤野プロパン(有)
(学)光明学園
安田電業(株)
新みつほ工業(株)
(株)愛知機工
竹内皮膚科クリニック
(有)臨江館
安藤医院
(有)池田屋
(株)モリシマ
(資)加藤鉄工所
(株)小川製作所
(資)キリン亭
(有)光製作所
久野電気保安管理事務所
(株)梶田電機製作所
ケミカルテック(株)
(株)ワクタ

- (有)メディア犬山
(有)大野屋
(株)梅田設計
(宗)薬師寺
(株)白帝社
竹内整形外科クリニック
(株)文化電気
(株)宮岡商店
犬山ガス(株)
(株)森土商会
(有)林工業所
(株)本多石材店
一宮土木研究会犬山分会
(資)石井角弘商店
(株)東海SUNKEY
(株)新栄工業
(株)フジヨシ商店
社会保険労務士法人O'Z
青山建設(株)
(株)いしだ建設
リトルワールド
松栄ゴム工業(株)
犬山工業(株)
ふなびきクリニック
鶴長機工(有)
愛知北農業協同組合 犬山支店
(有)マルハチ
たきざわ歯科
水谷製作所
(株)青山組
(有)ウシホ製作所
(資)芥木研磨工業所
ユニオン運輸(株)
(株)ますぶち園 名古屋支店
(株)森藤組
宮田医院
(株)城東製作所
にわ耳鼻咽喉科
(株)豊栄自動車
(株)マルニ

- (株)はぐろ薬局
斎木京染店
大朋建設(株)
金山化成(株)
リスパック(株)
さとう病院
桑原木材(株)
(株)島正技研
さとし眼科クリニック
大鵬薬品工業(株)
吉野歯科医院
(株)タイセイ
(株)島由樹脂
東洋ファイン(株)
コーミ(株) 犬山工場
(株)興和工業所
ロックペイント(株)犬山工場
NXトランスポート(株)名古屋支店
(株)サイキ
菅場コンクリート工業(株)
日本紙工業(株)
兼子工業(株)
(株)カトージ
(医)清友会いたつ内科クリニック
東洋航空電子(株)
BX紅雲(株)
伊藤硬質(株)
カラヤン(株)
サンアイバック(株)
山田精密(株)
安芸歯科医院
山根水道工業(株)
(有)共電社犬山
(株)ダイア
(株)久保田建設
大和企画(株)
中部魚錠(株)
(有)マルヒロ
秋山設備工業(株)
(株)明裕

- 税理士法人 エスエス会計
(株)T&I
アサダ(株)
敷島製パン(株) 犬山工場
板津ゴム(株)
協同乳業(株) 東海工場
春是産業(株)
(有)仙石電気工事
(有)エステート
東濃信用金庫 犬山支店
ナガイ塗料(株)
犬山機工(有)



令和5年度犬山市社会福祉協議会法人会員の皆さまをご紹介します。

ご協力いただき誠にありがとうございました。

※2023年12月号広報犬山(社協だよりVol.156)以降ご納入 (順不同・敬称略) 令和5年12月31日現在

- えぞラーメン (株)バンノ 興禅寺 大鵬薬品工業(株)
- (株)オオイ (株)丹羽由 高木運輸(有) 中京研磨(株)
- (有)仙田運動具店 中日新聞 長江新聞店

2023年12月号広報犬山(社協だよりVol.156)において法人会員名に誤りがございました。深くお詫び申し上げますとともに次のとおり訂正させていただきます。

- (正) (株)宮岡商店 (正) (株)綿金 (正) 大朋建設(株) (正) さえら音楽教室
- (誤) (株)富岡商店 (誤) (株)錦金 (誤) 大鵬建設(株) (誤) さえら音楽教室

事業紹介 ～ぜひご活用ください～

各種貸出し (原則無料)	各種助成
<ul style="list-style-type: none"> ○車椅子の貸出し ※介護認定を受けている方は除く 期間:1ヶ月以内 対象:ケガや病気などにより一時的に必要な方 ○福祉車輛の貸出し ※燃料費負担いただきます 期間:月1回(4日以内) 対象:歩行困難な高齢者や障がい者及び疾病等で歩行困難な方 ○各種備品の貸出し(ポップコーン、綿菓子機、スクリーン等) 期間:1週間以内 対象:町内会、ボランティア団体、市民活動団体等 	<ul style="list-style-type: none"> ○ふれあいサロン活動助成金 ○シルバーカー購入費助成金 ○子ども会活動助成 ○子ども会交流事業開催助成 ○修学旅行参加支度金助成
	その他
	<ul style="list-style-type: none"> ○はじめて出会う絵本プレゼント ○弁護士による無料法律相談

※事業の一部です。詳細は社協までお問合せ下さい。

これらの事業は、皆さまからご協力いただいた社会福祉協議会費や共同募金を活用し実施しています。

令和6年度 ボランティア保険加入のご案内

～ボランティア活動に安心して参加するため、「ボランティア活動保険」の加入をお勧めします～

ボランティア活動保険
<p>国内におけるボランティア活動中に、ボランティア本人がケガをした場合、ボランティアの方々が他人に損害を与えたことにより損害賠償事故が発生した場合に補償します。</p> <ul style="list-style-type: none"> ◇通常の経路により住居を出発してから住居に帰着するまでの往復途上の事故を含みます。 ◇熱中症による傷害も補償します。 ◇天災タイプにご加入の場合、地震などの天災によるケガも補償します。
<p>○保険料は250円から800円まで6種類あります。</p> <p>○保証期間:令和6年4月1日午前0時から令和7年3月31日午後12時まで</p> <p>※中途加入の場合…加入申し込み手続き完了日の翌日午前0時から令和7年3月31日午後12時までとなります。</p>
ボランティア行事用保険
<p>福祉活動やボランティア活動などを目的とする団体等が主催する国内での行事に参加中に、行事参加者が偶然な事故でケガをした場合、行事主催者が行事参加者など他人の身体や財物に損害を与え、行事主催者が法律上の賠償責任を負った場合に補償します。</p> <ul style="list-style-type: none"> ◇急激かつ外来による日射・熱射によって身体障害を被った場合も補償します。 ◇細菌性食中毒およびウイルス性食中毒によって身体障害を被った場合も補償します。
<p>○保険料は参加される行事の内容や宿泊の有無等によって異なります。※開催する行事の前日までにお申し込み下さい。</p>

ご寄附ありがとうございます

R5.10.1～R6.1.31

- 一般寄附 令和六年度犬山亥子会 様 70,000円
- いきいきサロン 尾藤 定 様 5,000円
- 犬山市ボランティアリメイクサークル 様 30,000円
- 匿名 様 46,000円
- オルセー動物クリニック 池田 達雄 様 36,500円



▲ホームページ
二次元コード

社会福祉法人 犬山市社会福祉協議会

〒484-0086 松本町四丁目21番地
電話 62-2508 FAX 62-9923

Eメール iihukusi@gld.mmtr.or.jp
ホームページ http://inuyama-welfare.net/

観光協会 レポート

年2回（広報犬山9月・3月号）、当協会の活動をご紹介します

地域課題の解決に 幅広く取り組んでいます

犬山市観光協会は、観光プロモーションや宣伝活動による観光誘客のほか、観光を通じたまちづくりや地域課題の解決にも取り組んでいます。

犬山城下町では観光客の増加に伴ってゴミ、騒音、住居への立入りなど、地域に暮らす方々の住環境が悪化。これらは、観光客と地域住民が共存する「持続可能な観光まちづくり」を実現するための喫緊の課題となっています。

当協会は、市や商工会議所などからなるSDGs観光まちづくり会議に参画し、「来る人が楽しみ 住む人が喜ぶ」持続可能な観光まちづくり実現に貢献してまいります。より一層のご理解とご協力をお願い申し上げます。



「大人アガル犬山」観光ポスターイメージ

観光プロモーション

観光客と住民が共存する「持続可能な観光まちづくり」啓蒙活動

観光客の増加に伴う様々な問題を解決するため、令和5年より市と当協会は、わかりやすいイラストで観光客に注意を促す活動を始めました。

大人“アガル”スマートな犬山観光のススメ

国宝が見守るまちで、
国宝に誇れる行動を。



日本に数ある城下町、中でも犬山城下町はお城に近いのが特徴です。城下町では、**ゴミは分別してゴミ箱へ**。折角の国宝犬山城の眼前だから、少し胸を張って帰れたら、素敵です。

住む人と共に守られてきた
江戸の町並みがあります。

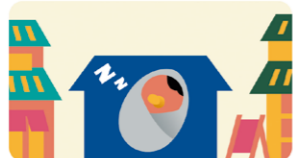

犬山城下町に残る江戸時代の町割りや、住む人の生活と共にあったからこそ守られてきました。見渡せば、**ご飯屋さんの隣は民家ということも**。思わぬ立ち入りにも、ご注意ください。

“歩きながら”はやめて、
粹な時間を味わおう。



お店を巡る“食べ歩き”は大歓迎。でも、**歩きながらの“歩き食べ”や、歩きスマホ、歩きタバコは勿体ない**。江戸の風情漂うこのまちを、かつての町人の気分分で粋に味わってみては。

地元商店に対しては、約10年前から観光説明会などで課題を共有しています。地元商店からは「地元があつての商売なので、できることは協力したい」といった意見もいただいております。他店のゴミを積極的に回収している商店も増えています。

当協会は、今後も地域とともに犬山の観光を盛り上げていきたいと思っております。

◀「大人アガル犬山」のリーフレットに掲載されているマナーアップのイラスト

観光宣伝

観光展やお城 EXPO に出展

コロナ禍が終息し、今年度は観光業復活元年の年として、当協会も多くの観光展への出展や宣伝活動に本格的に取り組むことができました。

10月に大阪で開催された日本最大の観光展「ツーリズム EXPO ジャパン 2023」では、旅行会社や一般来訪者に向けて犬山観光を PR しました。

また、大河ドラマ「どうする家康」の影響もあり、お城ブームが再燃。12月に横浜で開催された「お城 EXPO 2023」では、多くのお客様に犬山ブースに訪れていただき、国宝犬山城を PR することができました。

今後も犬山の魅力的な観光資源を、来訪者や旅行会社へ効果的に情報発信していきます。

台湾を中心とした外客誘致

アフターコロナを見据え、当協会では台湾を中心に現地旅行会社へのセールスを行い、インバウンド（外客）誘致活動を継続的に実施しました。

9月に愛知県で開催された「日台観光サミット」では、当市にも台湾観光協会の葉会長をはじめ、約80名の観光関係者がお越しになり、国宝犬山城や城下町を視察。その後、ホテルインディゴ犬山有楽苑にて犬山関係者との交流会が催されました。

令和5年に犬山城を訪れた外国人観光客は4万人を超え、過去最多を更新。外国人の市内宿泊者も、台湾を筆頭に約1.5万人となり、外国人観光客がもたらす経済効果もより一層大きくなっています。



▲わん丸君と犬山観光学生大使が観光展で観光 PR



▲台湾観光協会葉会長をはじめとした日台観光サミット参加者

トピックス

犬山観光学生大使が活躍！

観光 PR やおもてなし活動に取り組む犬山観光学生大使の活動の一部をご紹介します。

■ **JRA 中京競馬場**
来場者への犬山観光 PR のほか、表彰式でプレゼンターを務めました。



■ **鶴沼宿まつり**
着物姿でステージに登壇。わん丸君と観光 PR をしたあと、着物のショーや撮影会に参加して会場に花を添えました。

■ **ベトナムのテレビ番組出演**
ベトナム人留学生の犬山観光学生大使がベトナムのテレビ番組に出演。犬山の魅力を紹介しました。

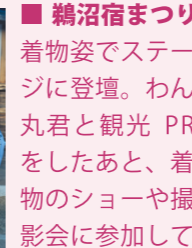

「犬山体験」イベント開催！

8月の1か月間、犬山城前観光案内所の多目的スペースにて、体験サイト「aini（アイニー）」に登録されている「犬山体験」を紹介するイベントを開催しました。個性豊かなホストさん達が提供する12の体験メニューが日替わりで行われ、たくさんの市民や観光客の方々にご参加いただきました。

この3月も体験イベント「思い出できずぎ犬山体験」を開催します。詳細は犬山観光情報ホームページや当協会公式インスタグラムでお知らせしますので、是非ご確認ください。



▲わらじ作り体験 ▲提灯絵付け体験

▼会議で活発に意見を交わすボランティアスタッフ



犬山ロケサービスチームを支えるボランティアスタッフ

現在犬山ロケサービスチームには、チーム立ち上げ以来20年以上運営にご協力いただいているボランティアスタッフが10名程います。

経験豊富なスタッフによる会議では、活動報告やより良い運営のための意見を交わし、全員が一致団結して犬山での撮影をサポート。撮影が終了し、映画やドラマのエンドロールに協力団体として「犬山ロケサービスチーム」名がクレジットされると、スタッフ一同大変嬉しく思います。

編集後記

1月に放送されたNHKテレビ「日本最強の城スペシャル」に当協会の職員が出演し、犬山城を紹介しました。冬場にしか見られない「天空の犬山城」を撮影するため、職員と地元カメラマンは30日以上にわたり、日の出前から撮影スポットへ出向き、放送ギリギリに間に合うタイミングで見事に撮影に成功しました。犬山の魅力を伝えるため、今後も粘り強く取り組みます。（ご）



お問合せ：
（一社）犬山市観光協会
TEL：0568-61-2825
FAX：0568-61-2512
平日 9:00～17:15

侍ジャパン・井端監督による講演会が開催

1月21日、エナジーサポートアリーナで元中日ドラゴンズ・現侍ジャパンの監督を務める井端弘和氏を講師に招いたミズノビクトリークリニックによる講演会が開催され、市スポーツ少年団野球部に所属する小学4年～6年生の子ども約60人が参加しました。クリニックでは井端氏への質問形式で行われ、井端氏は、子どもたちへの質問に一つずつ丁寧に答えていき、「野球が上手くなるには好きでいることが大事。好きでいれば大丈夫」とアドバイスを送りました。



▲野球少年たちの質問に答える井端氏



▲寄贈されたグローブでキャッチボールを披露する児童ら
大谷翔平選手の寄贈グローブが各小学校に

メジャーリーガー・大谷翔平選手が全国の小学校に寄贈したグローブが、市内各小学校にも届いています。東小学校では1月22日に全校集会が行われ、寄贈グローブのお披露目式がありました。お披露目式では大谷翔平選手に扮した6年生が代表児童にグローブを渡すという劇仕立てで行われ、大谷翔平選手のお面を被った児童が登場すると、体育館は児童らの笑い声に包まれました。

令和5年度「犬山市子ども大学」成果発表会

2月4日、犬山市民文化会館で令和5年度「犬山市子ども大学」活動成果発表会がありました。「犬山市子ども大学」は、子どもたちにいろいろな体験ができるよう、学ぶ喜びや自主的に学ぶ気持ちを育てるさまざまな講座を実施する事業で、令和5年度は19講座が開講され、288人が受講しています。発表会では講座ごとにこの1年間の活動内容や感想を子どもたちが報告しました。「新しい友達ができ」「最初は難しかったけど、やっていくと楽しくなった」といった活動の感想や、「たのしい 俳句教室」では自分で作った俳句の披露がありました。



▲発表会の様子

出張買取 見積無料 ジャンルを問わず 買取致します

不用品を処分する前に... 家屋を解体する前に... どんな物でもご相談下さい ※買取対象外の物もございます。

リサイクル **こうのと** **0568-64-6738**
お急ぎの場合 090-7315-6653
愛知県犬山市栗栖寺前777-12
営業時間 午前10時～ 年中無休
夢 発 心 株式会社 (リサイクル事業部) 古物商許可 第542622001800号 (愛知県公安委員会)

犬山のまちを元気にしていく Town Management Organization **TMO 犬山まちづくり株式会社** 共催イベント

第15回犬山城下町あつたか鍋と地酒まつり 3/9.10

みなさまのご来場お待ちしております!!

<http://www.inuyama-tmo.com> ☎0568-65-0002

宴会 5名様～100名様 ご利用下さい。
サウナ付 大浴場 日帰り 600円
太古の甕(カメ)細胞浴室 2,000円

HOTEL LAKE side IRUKA
レイクサイド入鹿

〒484-0024 愛知県犬山市喜六屋敷118
TEL 0568-67-3811 FAX 0568-67-3811

ペット同室避難・避難所開設訓練

市では令和4年から市内3か所の避難所においてペット同室避難の運用を開始しており、1月22日には市民交流センターフロイデでペット同室避難・避難所開設訓練を行いました。訓練には、犬6匹、猫1匹、モルモット1匹のペットとその飼い主、運営に携わる職員、施設管理者など約30名が参加。避難所の開設から避難者の受け付け、同室避難スペースの設営、閉鎖までを行いました。



▲ペット同室の避難者を受け付ける様子



▲放水の様子
犬山城で消防訓練

1月26日の文化財防火デーに合わせ、犬山城で消防訓練が行われました。今回の消防訓練は、午前10時に天守2階中央付近から出火し、上階へ延焼しているという想定で開始。犬山城管理事務所職員らが消火器や屋内消火栓による初期消火を実施しつつ、来城者を避難させました。避難完了後は放水銃や駆け付けた消防隊による放水が行われ、水しぶきの中に虹が浮かぶと、カメラを向ける観光客が多くみられました。

箱膳弁当 松花堂ランチ お会席料理 お出汁しゃぶしゃぶ

犬山市民文化会館前 **日美料理 日美** <http://kansai29.com>

おかげさまで **50** 周年 0568-67-4314

法律相談 犬山法律相談センター **要事前予約**

お困りごとお気軽にご相談下さい **初回無料**

サラ金・クレジット(借金)相談は **初回無料**

水曜日開催 (午後1時から4時まで) ご相談料 **30分 5,500円** 0586-72-8199

犬山市民交流センター(フロイデ)

犬山で**お墓**を建てるなら **高木石材店** 昭和51年創業 墓石販売 施工

墓石デザイン お墓じまい ホームページをご覧ください <https://takagi-stone.com/>
お墓の名入れ彫刻 墓石クリーニング
お墓リフォーム 記念碑・石工事

愛知県犬山市大字上野字大門732-1 **0120-967-614**

アパマンショップ 全国1000店舗超、盛況営業中!
犬山店 売買・賃貸・管理

売買無料査定、土地活用等、不動産の相談承ります!
(株)中央不動産センター

〒484-0086 犬山市松本町3-1
TEL: (0568)65-0565
AM 9:30 ~ PM 6:00 定休日:なし
Email / inuyama@apamanshop-fc.com

防犯・防災も **CCNet**

安全・安心 123ch チャンネル 地デジ

CCNet株式会社 春日井局 <CCNet コールセンター> 春日井市八田町2丁目43-12 **0120-441061** (9:00~18:00 日祝祭日)

相続手続・遺言 不動産名義変更・会社設立 借金相談・成年後見

司法書士 眞野事務所

犬山市東古券46
犬山駅西口より徒歩7分
☎ 63・5355 (相談無料)
土日夜間も対応可(要予約)
お気軽にお電話下さい。

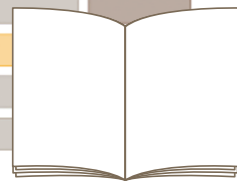

図書館 だより

問合 市立図書館 (Tel62-6300)
開館時間 10:00~18:00 (月休館)
※3月4日(月)まで工事のため
臨時休館中です。

市立図書館
公式Facebook
アカウント▶



読書をしよう『生涯学習編』

読書は生きる力を育みます。読書を通じて知識を深め見聞を広めることは、人生をより一層豊かにすることにつながります。生涯にわたり、自主的・自発的に読書をする習慣を身につけることが大切です。現在、市立図書館では図書館サポーターを募集しています。

図書館サポーターとは、イベントの企画や書架の整理など図書館で活動する個人ボランティアのことです。中学生以上であれば登録ができ、自分の好きな時間に活動ができます。定年を迎えてもまだ元気な人や、何か地域で役立つことがしたいと考えているもののその方法がわからない人、今まで以上に図書館に親しみを感じ、図書館や社会に貢献している充実感を得てみませんか。サポーター制度について詳しくは次の二次元コードまたは市立図書館に問い合わせてください。



図書館サポーターの仕事紹介



◀ 図書装備の様子



▶ 配架の様子

新着本この一冊

ふしぎがいっぱい！ サメ図鑑

佐藤圭一 富田武照監修
岩崎書店 (調べる学習百科)

最強の捕食者「ホホジロザメ」、謎多き「ジンベエザメ」、胎生の「ラブカ」・・・。
サメを3つのグループに分け、体の全長・科・分布・学名、新しい研究結果、体の特徴などを詳しく解説する。



株図書館流通センター「週刊新刊全点案内」より

市立図書館 (本館)

アルプスの少女ハイジの 料理帳

イザベル・ファルコニエ
アンヌ・マルティネッティ 著
原書房

ペーターのスープ、おじいさんの大鍋煮込み、溶かしチーズのラクレット、ブリギッテのおやつ・・・。
世界中で愛される児童文学「アルプスの少女ハイジ」の世界を解説し、登場する料理・お菓子のレシピを紹介する。



3月のイベント 場所 市立図書館 (本館)

5日(火)	ふうちゃんブック	10:30~11:30
6日(水)	ひよこちゃんおはなし会	11:00~11:30
9日(土)	「ももたろう」おはなし会	11:00~11:30
10日(日)	まめっちょさん 読み聞かせボランティア養成講座	10:30~12:00 14:00~15:30
16日(土)	おはなしほくすストーリーテリング	11:00~11:30
22日(金)	「藍の会」読書会	14:00~16:00
23日(土)	「ももたろう」おはなし会 まどか「朗読会」	11:00~11:30 14:00~15:30

読書会藍の会の一冊

『夏の終り』 瀬戸内寂聴
作者の自伝的といわれる作品。
知子は染色の仕事しながら、売れない小説を書き続ける慎吾と、半同棲して過ごす。知子が原因で不幸にした涼太が突然あらわれ、ずるずる深みに入る。二人の男の間を右往左往しながら、慎吾の妻への意識が微妙に変化していく。第二回女流文学賞を受賞し、作者の地位を不動にしたといわれる。続いて発表した「みれん」「あふれるもの」「花冷え」の4連作で完結する。経済的に自立できる女性の強さを感じる作品。



「ずっといぬやま応援団」と「移住定住相談窓口」

春は、犬山から転出される方、犬山に転入する方が多い季節です。転出者と転入者の人数は、おおよそ同じくらいで、それぞれ年間、3,000人前後になります。そこで、「ずっといぬやま応援団」と「移住定住相談窓口」を始めました。
「ずっといぬやま応援団」って何??
きっと「犬山が大好きなのに」犬山を離れなくてはならなくなってしまう多くのみなさんがいるはず。だから、転出されても、みなさんとのご縁を大切にしたい。これからも犬山を応援して欲しい。みなさんと犬山を盛り上げたい。そんな思いから誕生した会員制度が、「ずっといぬやま応援団」です。こうした転出される方に限定した

会員制度は、全国で犬山市が初めての取り組みとなります。
「ずっといぬやま応援団」の狙いは??
「ずっといぬやま応援団」で、犬山から転出したみなさんが犬山の宣伝をしてくれて、家族や友達との犬山旅をしてくれる。ふるさと納税につながる。結果、関係人口や移住定住人口を増やすきっかけになればと考えています。

「移住定住相談窓口」って何??
これまで例えば、1ターンUターン定住の住宅取得のことは都市計画課、学校のことは学校教育課、保育のことは子ども未来課、家探しのことは民間の不動産屋など、犬山市での定住について尋ねる窓口がバラバラでした。これでは相談者は嫌になってしまいます。そこで、住むまち犬山として「聞きたい」「知りたい」情報や魅力などの相談や問い合わせをワンストップで対応する「移住定住相談窓口」を設置しました。一人一人のニーズに合った情報や担当課を超えた情報まで、まとめてご案内します。

「移住定住相談窓口」の狙いは何??
これにより「これから犬山に住みたい」「ずっと犬山に住み続けたい」と思ってもらえる持続可能な犬山づくりにつなげていくためです。来るまち犬山から…住むまち犬山…への転換です。



写真は、昨年末にお届けした市長メッセージ付きのポストカードです。カードにはずっといぬやま応援団のみなさんへの思いをしたためました。またご自身の紹介と犬山のPRに使えればとオリジナル名刺をお送りしています。

犬山市はみなさんとの「出会い」と「別れ」、そして「ご縁」をいつまでもいつまでも大切にさせていただき、やさしいまちづくりで犬山を前に進めていきます。

水道緊急時

水道メーターより宅地側の漏水などは

すぐに市指定水道工事店に連絡して修理を依頼してください。市指定水道工事店は市ホームページ

ページ番号1000700へ

その他の故障は

市ホームページ ページ番号1000693へ

道路で漏水を発見したとき、その他水道緊急時

平日 水道課 (Tel62-9300)

時間外・休日 白山浄水場 (Tel61-1260)

災害情報はここから

犬山市「あんしんメール」

次のアドレスに空メール(件名・本文なし)を送信して案内に従い登録

t-inuyama-city@sg-p.jp

犬山市公式LINEアカウント

@inuyama でID検索



◀ 犬山市公式LINEの登録はこちらから

テレビ NHK データ放送 リモコンのdボタン
ケーブルテレビCCNet (地デジ12ch)

ラジオ 愛知北エフエム 84.2MHz

犬山市の人口と世帯 (2月1日現在)

人口	71,913人 (-727人)
男	35,693人 (-358人)
女	36,220人 (-369人)
世帯	31,880世帯 (+145世帯)

() は前年同月との比較

次号の広報犬山は

3月26日(火)~29日(金)で配達予定です。

届かなかった場合や、お届けが不要になった場合は下記の配達コールセンターへ

広報犬山 配達コールセンター
フリーダイヤル 0120-022-307

月~金9:00~17:00 (土・日・祝、年末年始除く)

すくすく赤ちゃん



れんじ
蓮士ちゃん

令和4年12月生まれ

これからもニコニコ
すくすく育てね。



つむぎ
紬生ちゃん

令和5年1月生まれ

1歳のお誕生日おめでとう！
にこにこ笑顔が
大好きです！



そうま
想真ちゃん

令和5年1月生まれ

姉弟仲良く、
スクスク育てね。
笑顔も大好きだよ！



あさひ
朝陽ちゃん

令和4年12月生まれ

いつもかわいい笑顔を
ありがとう！
一歳おめでとう！

1歳になる記念に赤ちゃんの写真をのせませんか

応募はこちら



抽選で4人の写真を翌々月の広報犬山に掲載します。 応募締切 3月20日(祝)

次回掲載予定 令和6年5月号 対象 令和5年2月・3月生まれの赤ちゃん



モンキー
レポート

「3月3日は
世界野生生物の日」

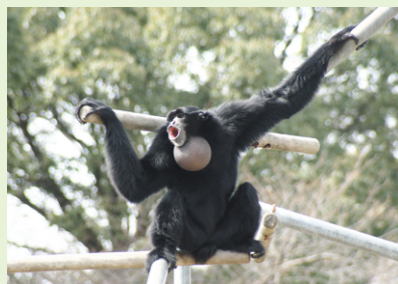

▲1995年に密輸から保護されたフクロテナガザルのアポ。モンキースクランブルで会えます。

(公財)日本モンキーセンター
学術部 赤見理恵

3月3日といえば「ひなまつり」ですが、国連が定めた「世界野生生物の日」でもあります。絶滅のおそれのある野生生物を守るため、その国際取引を規制した「ワシントン条約」が1973年3月3日

に採択されたのを記念して制定されました。

では、ワシントン条約の規制対象となっている霊長類(サルのなかま)は、どれくらいいるでしょうか? ゴリラやチンパンジーは対象になっていそうですね。ではニホンザルは? 正解は「霊長類すべて」です。最も規制が厳しい附属書Ⅰにゴリラやチンパンジーをはじめ絶滅のおそれの高い種が記載されています。そして附属書Ⅱには「霊長目全種(附属書Ⅰに掲げる種を除く)」と書かれています。

そんな中、日本は小型霊長類の密輸大国のひとつとなっています。マーモセットやガラゴ、ロリスなど、“かわいらしい”小さなサルをペットにしたいという日本人が後を絶たず、高価で売れるためです。しかしその裏で、密輸中に多くの個体が衰弱・死亡し、その前の段階でも不適切な飼育や捕獲により多くの命が失われ

ています。適切な検疫を受けずに国内に持ち込まれると、サルだけでなくヒトにも感染症を広げてしまうリスクもあります。

飼いたいという人がいなくなれば、密輸もなくなるはず。「霊長類はペットにしないで。」私たちからのお願いです。

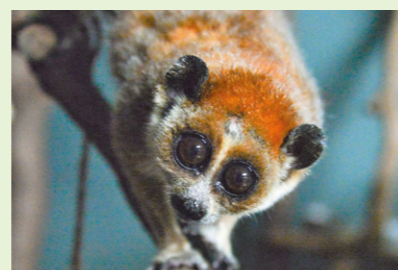

▲密輸から保護されたレッサースローロリスには、スローロリス保全センター見学ツアーで会えます。

エンジョイ
『おうちで猿JOYどうぶつえん』
ケーブルテレビCCNet(地デジ12ch)
で好評放送中!
番組へのみなさんの疑問・
質問募集! CCNet春日
井局公式X(旧Twitter) ▶



広報犬山 令和6年3月号

