

犬 山



二〇二一年
五月十五日号



ドイツの部屋「イースターエッグ作り」(4月17日)

住宅関係 補助制度 たくさんあります！ 事前の申請をお忘れなく！

問合せ 都市計画課 (Tel44-0331)

●犬山への定住を考えている人へ

子育て世代が住宅の新築や購入、市内業者に依頼しリフォームをする際の補助です。令和3年度から多子世帯（子が3人以上の世帯）は20万円上乗せの補助を受けられます。

○ふるさと定住促進サポート事業補助

ページ番号1000332

市内に住む親世帯の近くで暮らすため市外から転入する際の補助です。

上限：同居は60万円、近居は20万円
（多子世帯は20万円上乗せ）

○働きて定住促進サポート事業補助

ページ番号1003139

市内で働いていて市外から転入する人が対象です。

上限：20万円（多子世帯は20万円上乗せ）

○住宅リフォーム補助

ページ番号1005049

子育て世代が市内業者に依頼し、リフォームする際の補助です。

上限：同居は30万円、同居以外は10万円
（多子世帯は20万円上乗せ）

●空き家の管理・活用、ご相談ください

○危険空き家解体工事費補助

ページ番号1006587

壊れそうで危険な空き家（評価基準100点以上）で、市内業者が解体を行うものが対象です。

上限：20万円

評価値100点以上の危険空き家とは

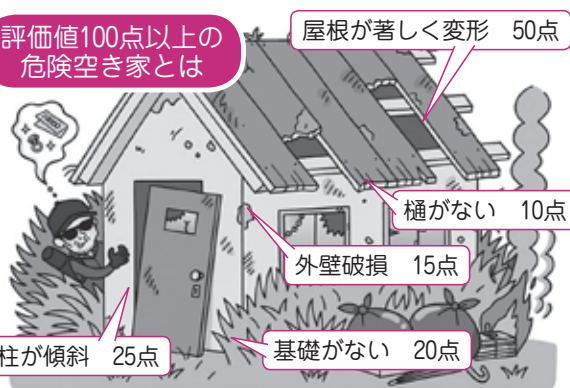

○空き家利活用改修費補助

ページ番号1004213

空き家バンクに6か月以上登録されている物件を、市内業者がリフォームする際の補助です。

上限：40万円、公共的利用の場合は80万円

※ ページ番号 は、市ホームページの番号です。

●安全、安心して住み続けるために

昭和56年5月31日以前に着工された住宅が対象です。

○木造住宅無料耐震診断

ページ番号1000321

住宅が地震に対してどれくらいの強度があるか無料で診断します。

○木造住宅耐震改修費補助

ページ番号1002056

地震に対する安全性の向上を目的として実施する補強工事で、判定値を1.0以上とする耐震改修工事に対し補助します。

上限：100万円

○木造住宅除却費補助

ページ番号1002706

耐震性の無い住宅を除却する際の補助です。

上限：20万円

○ブロック塀等安全対策事業費補助

ページ番号1005120

道路に面している部分の撤去で市内業者が行うものが対象です。

上限：20万円

○その他

・木造住宅段階的耐震改修費補助

ページ番号1002056

・耐震シェルター整備費補助

ページ番号1002057

・非木造住宅耐震診断費補助

ページ番号1006610

・地区集会施設耐震診断費補助

●その他

○土砂災害特別警戒区域改修補助

○がけ地近接等危険住宅移転補助

○狭あい道路整備費補助

○吹付けアスベスト対策費補助

●空き家バンク

ページ番号1003291

現在登録されている犬山市内の空き家を紹介しています。

新型コロナウイルス感染症に係る施策（子育て世帯向け支援）

低所得のひとり親の子育て世帯への給付金 市ホームページ [ページ番号1007685](#)

新型コロナウイルス感染症による影響が長期化する中で、低所得のひとり親子育て世帯に対し、その実情を踏まえた生活の支援を行う観点から、「子育て世帯生活支援特別給付金（ひとり親世帯分）」を支給します。

- 対象** ①令和3年4月分の児童扶養手当が支給される人（申請不要です）
②公的年金を受給しており、令和3年4月分の児童扶養手当の支給が全額停止される人（申請が必要です）
※過去に児童扶養手当の申請をしていれば、令和3年4月分の児童扶養手当の支給が全額停止されたと推測される人も対象となります。
③新型コロナウイルス感染症の影響を受けて家計が急変し、収入が児童扶養手当を受給している人と同じ水準となる人（申請が必要です）

※すべての対象について、児童扶養手当の受給資格を満たしていることが前提となります。

給付金額 児童1人あたり5万円

申請期限 (②③のみ) 5月17日(月)～令和4年2月28日(月)（毎月第1・第3(火)は、19:00まで受付延長）

必要書類 ②本人と扶養義務者の平成31年1月～令和元年12月の収入・年金額がわかる書類

③本人と扶養義務者の令和2年2月以降の収入がわかる書類

②③共通 本人確認書類（運転免許証など）、本人名義の通帳または振込先が確認できるもの

※児童扶養手当を申請していない人は支給要件がわかる書類も必要です。

対象となるか聞き取った後に、申請の案内をします。詳細は問い合わせてください。

給付時期 ①4月28日(水)に振り込みました。対象の人で振り込まれていない人は問い合わせてください。

②③申請受付後、随時支給します。

問合せ 子ども未来課（Tel44-0323）



催し

木曾川うかい 6月1日開幕

名勝木曾川で1300年前から伝わる伝統的な漁法「木曾川うかい」が6月1日に開幕します。

ライトアップされた犬山城を望み、心地よい風を感じながらの遊覧と、かがり火の幻想的な雰囲気の中で鵜匠(うしやう)が鵜を巧みに操る、伝統の技をみることができます。

また、全国で唯一の昼鵜飼も実施していますので、ぜひふるさとの文化財を体感してください。

日時 6月1日(火)～10月15日(金)（昼鵜飼は原則(火)(木)(土)(日)運航）

昼鵜飼 食事付 11:30～13:50

食事なし 12:30～13:50

夜鵜飼 6～8月 食事付 17:45～20:15

食事なし 19:00～20:15

9～10月 食事付 17:15～19:45

食事なし 18:30～19:45

場所 木曾川うかい乗船場

（名鉄犬山遊園駅東口より徒歩3分）

費用 昼鵜飼（食事なし）大人3,000円、小人1,500円

昼鵜飼（食事付）大人5,000円、小人3,600円

夜鵜飼（食事別途）大人3,000円～、小人1,500円～

●夜の鵜飼 市民優待割引
（観覧船乗船）

予約時に「市民割引利用」と伝えてください。当日は免許証など市内在住を示すものを乗船受付窓口に提示してください。

費用 大人2,500円（通常3,000円）、
小人1,250円（通常1,500円）、
3歳以下無料

※食事付プランあり。別途料金が必要です。

※代表者1人で5人まで割引可。
他割引との併用・団体利用不可。

申込・問合せ 木曾川観光（株）
（Tel61-2727）へ

※予約の詳細はホームページ（<https://kisogawa-ukai.jp/>）を見てください。



募 集

「緑のカーテン講座」 参加者

暑い夏を快適に過ごし、家族みんなで豊かな植物の実りも楽しむことができるよう、プランターの選び方、植え付け、日常管理など、初心者にもわかりやすくアドバイスします。緑のカーテンの効果や生育方法の講義後、実際にアサガオやゴーヤの苗をプランターに植えます。植えた苗はプランターごと持ち帰り、自宅で緑のカーテンとして設置できます。

日時 6月5日(土)10:00~11:30

場所 犬山里山学センター

対象 市内在住の人

定員 10人

持物 軍手

申込・問合せ 5月18日(土)から犬山里山学センター(Tel65-2121 9:00~17:00(休館))へ



きこえのサポーター 養成講座 (全3回)

携帯ホワイトボードを使って、聞こえない人と筆談でコミュニケーションしてみませんか。

日時・内容 各日10:00~12:00

① 6月5日(土)

「聞こえない人の話を聞こう」

② 6月12日(土)

「携帯ホワイトボードを作ろう」

③ 6月19日(土)

「筆談でコミュニケーションしてみよう」

場所 市民交流センターフロイデ 303会議室ほか

対象 聴覚障害者福祉やボランティア活動に関心がある人(親子での参加も可)

※要約筆記有。手話の必要な人は申込時に申し出てください。

費用 無料

定員 先着10人

申込・問合せ 5月28日(金)までに氏名・住所・電話番号・年齢を犬山市社会福祉協議会ボランティアセンター(Tel62-2508 Fax62-9923 Eメールvolunteer@inuyama-welfare.net)へ

国際交流員による ドイツ語講座

初級コース (全10回)

今年の2月に中止となったコースの続きです。教科書の第10課(分離動詞)からスタートします。自己紹介や簡単な会話ができる人であれば、今回のコースから受講できます。日常会話に使う表現や、文法を楽しく勉強しましょう。

日時 6月4日・11日・18日・25日、
7月9日・16日・30日、
8月6日・20日・27日の(金)
各日18:45~20:15

※天候や新型コロナの影響により休講になる場合があります。

※本コースの続きを9月に予定しています(詳細は広報犬山8月15日号に掲載予定)。

場所 市民交流センターフロイデ 203会議室

講師 市国際交流員

カタリナ・カウフマン氏

対象 15歳以上

定員 先着14人

費用 8,000円(教科書代を除く)

教科書 「MenschenA1.1」

Kursbuch(定価1,900円)

(各自購入)

申込・問合せ 5月17日(月)~27日(木)

に、①郵便番号・住所②氏名(ふりがな)③携帯電話番号または昼間連絡のつく連絡先を、直接またはファックスかEメール(件名「ドイツ語講座(初級)」で犬山国際交流協会事務局(Tel48-1355 9:00~17:00 (土)(祝)第2・4(月)除く Fax48-1356 Eメールiia@grace.ocn.ne.jp)へ



日本モンキー センター写生大会

期間 5月31日(月)まで

費用 入園料のみ

持物 画材(画用紙はビジターセンターでお渡しします)

問合せ 日本モンキーセンター(Tel 61-2327)

※申し込み方法など詳細はホームページ(<http://www.j-monkey.jp/>)をご覧ください。



生 活

経済センサス- 活動調査

6月1日を基準日として令和3年経済センサス-活動調査を実施します。市内すべての事業所・企業が対象です。調査票は、5月から順次調査員が配布するほか、国から直接郵送で届きます。

回答の際は、インターネットでの回答にご協力ください。

問合せ 総務課(Tel44-0300)

市消防団員新役員

●今年度の役員（敬称略）

団長 長瀬昭二

副団長 大澤誠治 安達芳郎

分団名	分団長	副分団長
第1分団	土屋吉伸	山本和伸
第2分団	池戸昭夫	水谷偉俊
第3分団	野村好哉	河村和也
第4分団	奥村亮治	齊木 努
第5分団	鈴木智博	宮川正司
第6分団	宮島直也	村井 隼
女性分団	部長 寺西勢津	

問合 消防総務課（Tel65-3122）

消費者トラブルに 気をつけて

公式サイトだと思ったら模倣サイトだった

有名家具店の公式サイトだと思い、ソファが約2万円と安くなっていたので購入した。受注メールが届かないので改めてサイトを確認したところ、URLが公式サイトと違っており、模倣サイトだと気づいた。

（70代男性）

アドバイス

有名企業等の公式サイトによく似た模倣サイトで商品を注文し、代金を支払ってしまったという相談が寄せられています。模倣サイトでは、日本語などが明らかにおかしいものもありますが、最近では見分けがつかないほどよく似ているものもあります。販売価格が大幅に値引きされている場合などは、模倣サイトの可能性が高く、注意が必要です。模倣サイトでカード決済をしたことに気づいたときは、すぐにカード会社に連絡をしましょう。

無料相談窓口

●犬山市消費生活センター

日時 月～木（祝除く）

13:00～17:00

（受付は16:30まで）

場所 市役所1階相談室

（Tel44-0398）

●愛知県消費生活総合センター

日時 月～金（祝除く）

9:00～16:30

土・日 9:00～16:00

問合 Tel052-962-0999

●犬山市消費生活法律相談

日時 5月21日金、6月18日金

13:00～16:00

申込・問合 産業課（Tel44-0340）へ

土のうを配布します

台風や豪雨による風水害への備えとして、土のうの配布を行っています。必要な人は、下図配布場所に設置してある土のうを各自、自由にお持ち帰りください。申請書等は不要です。

配布期間 5月17日（月）～28日（金）

8月16日（月）～30日（月）

9:00～17:00

※土・日・祝日も配布しています。

配布数 1世帯あたり20個まで

（年度内1回まで）

※袋のみ必要な人は事前に防災交通課に相談してください。

※配送、返却はできません。

配布場所 市役所立体駐車場西側

（下図参照）

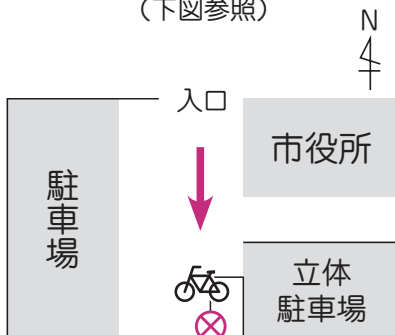

土のう配布場所

※駐車場内での積み込み作業です。安全には十分ご注意ください。

※駐車券の無料処理については、

平日は1階受付、土日は日直室で行ってください。

※突然の豪雨で、土のうを用意できない場合は緊急対応として、浸水する場所をベニア板で塞ぐ、ブルーシートを巻いたブランターで塞ぐなど、身近なもので緊急対応することも可能です。

問合 防災交通課（Tel44-0346）



相 談

6月1日は 人権擁護委員の日

隣近所のもめごと、家族間の問題、体罰やいじめ、職場でのセクハラ、DV等でお悩みの方は、気軽に相談してください。

人権擁護委員はあなたの街の身近な相談パートナーです。様々な人権侵害など皆さんの問題解決のお手伝いをしています。相談は無料で秘密は厳守します。

問合 市民課（Tel44-0303）

●特設人権相談

日時 6月1日（日）

10:00～12:00

13:00～16:00

場所 南部公民館会議室3

●全国共通相談ダイヤル

（8:30～17:15（土・日・祝除く））

みんなの人権110番

Tel0570-003-110

子どもの人権110番

Tel0120-007-110（通話料無料）

女性の人権ホットライン

Tel0570-070-810

●インターネット人権相談

<https://www.jinken.go.jp/>



健康

6月の各種無料健康相談ガイド

相談	日時・場所	担当
①おくすり なんでも相談	16日☽ 13:30~15:00 市民健康館	はぐろ薬局塔野地店 薬剤師 原宏太郎氏
②アルコール・飲酒 に関する悩み相談	12日☽ 10:00~15:00 市民健康館	NPO法人 愛知県断酒連合会 尾北断酒会
③保健師・看護師・ 管理栄養士による相談	要予約(☽☹祝除く、8:30~17:00) 市民健康館(電話相談可)	
④歯科衛生士による 歯科相談	要予約(☽☹祝除く、8:30~17:00) 保健センター(電話相談可)	

※新型コロナの影響により中止する場合があります。事前に問い合わせてください。(相談は1人15分程度)

問合 ①~③市民健康館(Tel63-3800) ④保健センター(Tel61-1176)

こころの相談

- ・あいちこころホットライン365 (Tel052-951-2881)
毎日9:00~16:30
 - ・よりそいホットライン (Tel0120-279-338)
毎日24時間対応(つながりにくい時間帯があります。)
- ※厚生労働省ホームページ「まもろうよこころ」では、こころの健康に応える様々な相談先を紹介しています。



まもろうよ
こころ

医師による 健康なんでも相談

無料、予約不要で、健康のことやからだの気になることなどを気軽に相談できます。

日時 6月1日☽13:30~15:00

場所 市民健康館

相談員 黒川すこやかクリニック
黒川孝志氏

定員 なし(当日先着順)

問合 市民健康館(Tel63-3800)

※相談者多数の場合は、受け付けできないことがあります。

※新型コロナの影響により中止する場合があります。

精神科医による こころの健康相談

「最近眠れない日が続いている」「何もやる気がしない」等、本人の悩みや不登校・ひきこもりなどに関する家族からの相談も可能です。

日時 6月10日☽13:30~15:30
(1人30分程度)

場所 市民健康館

相談員 くりきメンタルクリニック
栗木隆司氏

定員 先着4人
(要予約、初回優先)

費用 無料

申込・問合 6月7日☽までに市民健康館(Tel63-3800)へ

「てくてく」 マクドナルド チャレンジ

ウォーキングアプリ「てくてく」を使って、1週間で4万歩以上歩きましょう。チャレンジ期間内に達成した人には抽選で50人にマクドナルド41号犬山店で使える「ポテトS無料券」と「ドリンクS無料券」のセットをプレゼントします(景品は郵送します)。

詳細はアプリ内の「お知らせ」を見てください。

期間 5月24日☽~30日☽

対象 市内在住・在勤の人

申込方法 イベント終了日までに、アプリ内申し込みフォームに必要事項を記入して、送信

※4万歩達成前でも申し込みできます。

※IDは、アプリ内の設定→プロフィール画面で確認できます。



※アプリは無料で利用できます。通信にかかる費用は利用者の負担となります。

ダウンロードはこちら

【iPhone】



【Android】

※利用には、まずGoogleFitの設定が必要となります。



GoogleFit



てくてく

問合 市民健康館(Tel63-3800)

初心者向け 中高年男性料理入門

高齢者のみの世帯や1人暮らしの人が増えています。いざという時に困らないよう料理の基礎から学んでみませんか。

日時 6月18日(金)・25日(金)、7月2日(金)・9日(金)・16日(金)
(全5回)
各回9:45~12:30
(受付9:30から)

場所 市民健康館

対象 市内在住の男性で特に調理をしたことがない人

※過去に受講した人は受講できません。

講師 食の改善推進員

内容 ご飯の炊き方、だしの取り方等料理の基本から応用まで

定員 8人

費用 各回600円程度(材料代)

※初回は調味料代等別途必要。

持物 健康手帳、筆記用具、マスク、エプロン、手拭きタオル、三角巾・バンダナなど頭を覆うもの

申込・問合せ 5月21日(金)~6月10日(金)に市民健康館(Tel63-3800)へ

※新型コロナの影響により、変更・中止する場合があります。

からだ・こころ すっきりヨガ

「手軽に運動を始めてみたい」「疲れたこころをリフレッシュしたい」人におすすめの教室です。

日時 6月10日(金)10:00~11:30

場所 武道館(犬山北古券16-1)

講師 理学療法士 間中麻耶氏

定員 先着15人

費用 1人300円

持物 飲み物、汗拭きタオル、ヨガマット(なければバスタオルでも可)

※動きやすい服装で来てください。

申込・問合せ 5月27日(金)から直接または電話で市民健康館(Tel63-3800)へ

※新型コロナの影響により、変更・中止する場合があります。



体力に自信がない人 のための筋力 トレーニングルーム

最近体力がなくなってきたと感じている人、いつまでも元気で過ごすために筋力を維持したいという人向けの教室です。

椅子やボールを使用した自宅でできる筋力トレーニング方法を仲間とともに楽しく学びませんか。

日時 第1回 6月25日(金)

第2回 7月9日(金)

第3回 7月30日(金)

第4回 8月27日(金)

第5回 9月10日(金)

第6回 9月24日(金)

第7回 10月8日(金)

14:00~15:30

(全7回)

※第1回と第7回では体力チェックも行います。

場所 市民健康館

講師 健康運動指導士等

対象 65歳以上で要支援・要介護認定および介護予防・生活支援サービス事業を受けていない市民(過去に同講座を受けたことのない人を優先)

定員 先着15人

費用 2,100円(第1~7回に300円ずつ集金します)

持物 健康手帳、室内用運動靴、

飲み物

※動きやすい服装で来てください。更衣室はありません。

※体調のチェックやマスク着用など感染予防対策をお願いします。

※新型コロナの影響により、延期・中止する場合があります。

申込・問合せ 6月2日(金)~18日(金)に市民健康館(Tel63-3800)へ(電話可)

成人歯科健康診査

歯の健康を守るため、歯の健康診査を受けましょう。

対象者には5月下旬に無料券を送付します。受託歯科医院へ事前予約して健診を受けてください。

期間 6月1日(金)~12月28日(金)
(医療機関の休診日は除く)

対象 今年度中に30歳、40歳、50歳、60歳、70歳になる人

問合せ 市民健康館(Tel63-3800)

緑内障検診

緑内障は40歳以上の約20人に1人がかかっているといわれ、ほとんど自覚症状がないため、放っておくことで、失明することがあります。早期の検査をすることが大切です。

対象者には5月下旬に受診券を送付します。下記医療機関へ事前に予約して受診してください。

期間 6月1日(金)~12月28日(金)
(医療機関の休診日は除く)

対象 今年度中に40歳、50歳、55歳、60歳、70歳になる人

受託医療機関 犬山駅西病院、こばやし眼科、さとし眼科クリニック、総合犬山中央病院、高橋眼科、宮田眼科

費用 800円

問合せ 市民健康館(Tel63-3800)

令和3年度 各種検診等のお知らせ

問合せ 市民健康館 (TEL63-3800)

新型コロナの状況に応じて、中止、変更する可能性がありますので、最新情報は市ホームページで確認するか問い合わせてください。

※検診日に犬山市に住民登録がない人は検診を受けることができません。

がん検診

勤務先等でがん検診を受診する機会のない市内在住の人が受診できます。

個別がん検診(医療機関で受診する検診)

種類	胃がん	大腸がん	肺がん	前立腺がん	子宮頸がん	乳がん
対象年齢 ()は国が特に受診を推奨する年齢	30歳以上 (バリウム：40～69歳、 胃カメラ：50～69歳)	35歳以上 (40～69歳)	35歳以上 (40～69歳)	50歳以上	20歳以上 2年に一度 (20～69歳)	40歳以上の女性 2年に一度 (40～69歳)
検査方法	バリウム(直接撮影) または胃カメラ	検便	X線撮影	血液検査	細胞診	マンモグラフィ
検診料	社会保険等加入	3,800円	1,100円	1,000円	1,000円	1,700円
	犬山市国保加入	1,900円	550円	500円	500円	850円
持物	①健康手帳 ②健康保険証					
検診実施期間	6月1日☎～12月28日☎ 休診日を除く ※医療機関へ直接事前予約をしてください。					

【個別検診のできる医療機関一覧】

地区	医療機関名	電話番号	胃バリウム	胃カメラ	大腸	肺	前立腺	子宮	乳(MMG)	肝炎	胃がんリスク
犬山	あいちせぼね病院	20-9105	○	○	○	○	○	○	○	○	○
	安藤医院	61-0316	○	×	○	○	○	×	×	○	○
	樹クリニック	62-3101	○	○	○	○	○	×	×	○	○
	犬山駅西病院	61-2017	○	○※1	○	○	○	×	×	○	○
	岡部医院	62-7121	×	×	○	○	○	×	×	×	○
	黒川すこやかクリニック	61-0083	×	×	○	○	○	×	×	○	○
	城南クリニック	61-0132	×	×	～12/11○	～11/30○	～12/11○	×	×	～12/11○	～12/11○
	総合犬山中央病院	62-8111	○	○※1	○	○	○	○	○	○	○
	ハートクリニックさわだ	62-5556	×	×	～12/17○	～12/17○	～12/17○	×	×	～12/17○	～12/17○
	松村クリニック	61-1488	○	×	○	○	○	×	×	○	○
	村上内科	62-2201	○	○	○	○	○	×	×	○	○
吉田内科クリニック	62-9222	×	～10/30○	～10/30○	～10/30○	～10/30○	×	×	～10/30○	～10/30○	
城東	安藤クリニック	62-8881	○	×	○	○	○	×	×	○	○
	くわばらクリニック	61-1118	○	×	○	○	○	×	×	○	○
	ふなびきクリニック	62-8811	○	○	○	○	○	×	○	○	○
	マザークリニックハピネス	63-4103	×	×	×	×	×	○	×	○	×
羽黒	木村内科	67-0008	○	×	○	○	○	×	×	○	○
	さとう病院	67-7660	○	×	○	○	○	×	×	○	○
	みどり診療所	67-3311	～11/30○	×	～11/30○	～11/30○	～11/30○	×	×	～11/30○	～11/30○
	宮崎整形外科・外科・内科	68-0461	○	○	○	○	○	×	×	○	○
	宮田医院	67-5566	○	○	○	○	○	×	×	○	○

地区	医療機関名	電話番号	胃バリウム	胃カメラ	大腸	肺	前立腺	子宮	乳(MMG)	肝炎	胃がんリスク
桑田	いたつ内科クリニック	67-6333	○	○※1	○	○	○	×	×	○	○
	カワムラ整形外科	67-1134	×	×	○	○	○	×	×	○	○
	たくや整形外科	69-1800	×	×	○	○	○	×	×	○	×
	結ファミリークリニック	68-3311	×	×	○	×	○	×	×	○	○

※1 胃カメラの検査を受ける場合、次の医療機関では新型コロナ対策として事前検査を行いますので、別途料金が必要です（検診料が免除される人も事前検査費用は必要です）。新型コロナの流行状況に応じて変更する場合があります。詳細は各医療機関にお問い合わせください。

○犬山駅西病院 検査日の3日前にPCR検査を行う場合があります。別途18,000円（税込）

○総合犬山中央病院 検査日の2日前に抗原定量検査を行います。別途8,184円（税込）

○いたつ内科クリニック 検査当日に抗原定性検査を行います。別途6,600円（税込）

【おながい】 個別がん検診は一日に受け付けできる人数に限りがあるため、検診期間の後半になると受診できない場合があります。早めの受診をお願いします。

集団がん検診(検診バス等で受診する検診)

種類	胃がん※2	大腸がん	乳がん(マンモグラフィ)	子宮頸がん	
対象年齢 ()は国が特に受診を推奨する対象年齢	30歳以上 (40~69歳)	35歳以上 (40~69歳)	40歳以上の女性 2年に一度 (40~69歳)	20歳以上 2年に一度 (20~69歳)	
検査方法	バリウム(間接撮影)	検便	マンモグラフィ	細胞診	
検診料	社会保険等加入	900円	500円	1,000円	600円
	犬山市国保加入	450円	250円	500円	300円

※2 胃がん検診は、治療中の病気のある人、75歳以上の人は集団検診ではなく、個別(医療機関)がん検診の利用をお勧めします。(誤飲、転落、腸閉塞などの危険を避けるため)

【夏の集団がん検診日程】

検診日(会場)	胃がん	乳がん(マンモグラフィ)	子宮頸がん	大腸がん
7月2日(金)(市民健康館)	午前	午前(8:45~11:00)	午前(9:00~11:00)	検便の提出があります。 提出日・会場は申込後に郵送する受診決定通知書を見てください。検体容器も同封します。
7月6日(火)(南部公民館)	午前	午前(9:20~11:00)	午前(9:30~11:00)	
7月11日(日)(市民健康館)	午前	午前(8:45~11:00)	午前(9:00~11:00)	
7月14日(水)(市民健康館)	午前	午前(8:45~11:00)		
		午後(13:15~15:00)	午後(13:30~15:00)	

予約方法 先着順ではありません。希望者多数の場合は抽選。

市民健康館へ直接または電話で申し込んでください。事前に日程を決めて申し込んでください。申込時には、健康手帳が必要です。電話の場合は、手元に健康手帳を準備のうえ電話してください。

申込期間 5月24日(月)~28日(金) **受付時間** 8:30~17:00

※定員に満たない場合は6月21日(月)から(各検診日の3日前まで)市民健康館窓口で受け付けします。

市民健康館	住所 犬山市大字前原字橋爪山15番地2 電話 TEL0568-63-3800 ※申し込み初日は、電話回線が混雑し、つながりにくいことがあります。先着順ではありませんので、期間内に再度、電話してください。
-------	--

※申し込んだ人には、6月下旬に受診決定通知書と問診票等を郵送します。検診実施日の1週間前までに届かない場合は市民健康館へ電話してください。

集団がん検診予約時の注意点

- 同時に実施している検診は同時受診が可能です。大腸がん検診の検便も他の検診受診時に提出できます。
- 胃がん検診当日の受付時間は受診決定通知書で案内します（時間の指定はできません。受付指定時間が11時となる場合もあります）。乳がん、子宮頸がん検診の検診当日の受付時間は9ページの表の時間です。
- 大腸がん検診をキャンセルする場合は、検体容器を返却してください。

がん検診受診時の注意点（個別がん検診・集団がん検診共通）

- ◆4月1日～令和4年3月31日に対象年齢になる人が受診できます。
- ◆検診当日は、健康手帳と健康保険証を確認しますので必ず持ってきてください。
健康手帳交付場所：市民健康館・保健センター・各出張所・市役所1階保険年金課
（8:30～17:00^①日祝を除く）
- ◆検診の結果「要精密検査」となった場合は、必ず精密検査を受けてください。
・毎年『要精密検査』と判定される人、自覚症状のある人は、市の検診ではなく健康保険証を持って直接医療機関で受診してください。
- ◆胃がん・肺がん・乳がん（マンモグラフィ）検診は、X線撮影による検査のため、妊娠中および妊娠の可能性のある人は受診できません。
- ◆市の検診の対象にならない人が検診を受けると、実費等が請求されることがあります。
【乳がん・子宮頸がん検診を希望する人】
 - ・乳がん（マンモグラフィ）検診と子宮頸がん検診は2年に1度です。昨年市の検診（個別または集団検診）を受けた人は受けられません（ただし、今年度無料券対象の人は受けられます）。
 - ・乳がん（マンモグラフィ）検診は、ペースメーカーやVPシャントを入れている人、妊娠中の人、授乳中または母乳分泌のある人、乳房形成手術を受けている人は受けられません。
 - ・妊娠中の人で子宮頸がん検診を希望する人は妊婦健診を利用してください。
 - ・授乳をやめて6か月を経過していない人は集団検診を受診できません。

がん検診料の免除（個別がん検診・集団がん検診共通）

下記のいずれかに該当する人は、がん検診の検診料が免除されます（②の人は、胃がんリスク検診も免除されます）。

対象 ①後期高齢者医療保険加入者 ②生活保護世帯の人 ③世帯全員が非課税の人

持物 保険証等身分の証明できるもの

- ※①後期高齢者医療保険加入者は後期高齢者医療被保険者証を医療機関の窓口で提示してください。
- ※②生活保護世帯の人は、受診時、医療機関受付で生活保護世帯であることが証明できるもの（休日・夜間等受診証等）を提示すると、医療機関で申請ができます。
- ※③世帯全員が非課税の人は「健康診査等実費免除申請書」の提出が必要です。6月1日^④から市民健康館、保健センターで申請を受け付けます（郵送可。詳細は市民健康館へ電話で確認してください）。交付に日数がかかる場合がありますので受診日より前に手続きしてください。
- ※②③の人で令和3年1月2日以降に転入した人は、令和3年1月1日時点で住民票があった市町村で交付された課税証明書が必要です。
- ※胃がん検診胃カメラの検査で必要となる新型コロナの事前検査費用は免除されません。

無料 乳がん（マンモグラフィ）検診・子宮頸がん検診

次の対象者には5月下旬（予定）に無料券を送付します。個別がん検診は8ページの医療機関へ、集団がん検診は9ページのとおり市民健康館に予約してください。詳細は無料券に同封の案内を確認してください。

対象 【乳がん検診】 昭和55年4月2日～昭和56年4月1日生まれ

【子宮頸がん検診】 平成12年4月2日～平成13年4月1日生まれ

場所 個別がん検診医療機関一覧（8ページ参照）または集団検診会場（9ページ参照）

持物 無料券、健康手帳、健康保険証

肝炎検査（B型・C型）

無料で受けられます。検査前に必ず本人か家族が市民健康館へ受診履歴を確認の上、医療機関へ個別に予約してください。

対象 昭和57年4月1日以前生まれで、今までに市の肝炎検査を受けたことがない市内在住の人

持物 健康手帳、健康保険証

実施期間 6月1日㊦～12月28日㊦ **場所** 個別検診のできる医療機関一覧（8ページ）参照

胃がんリスク検診

ピロリ菌に感染していないかを調べるヘリコバクター・ピロリ抗体検査と胃の粘膜の健康状態を調べるペプシノゲン検査の2種類の血液検査を組み合わせた検診です。

対象 昭和57年4月1日以前生まれで、次の要件に該当しない市内在住の人

- ①市の胃がんリスク検診を受けたことがある人
- ②現在、ピロリ菌除菌治療中の人、もしくは除菌治療を受けたことがある人
- ③現在、食道・胃・十二指腸に関する疾患で治療中または手術歴がある人
- ④明らかな上部消化器症状があり、胃や十二指腸の疾患が強く疑われる人
- ⑤腎不全及び腎機能障害の人
- ⑥プロトンポンプ阻害薬を服用中または2か月以内に服用した人
- ⑦勤務先等でヘリコバクター・ピロリ抗体検査、ペプシノゲン検査を受ける機会のある人

定員 80人（定員になり次第、締め切り） **費用** 自己負担額 1,000円

持物 胃がんリスク検診票（*）、一部負担金預かり書（*）、健康手帳、健康保険証

（*）は市民健康館で交付するものです。

実施期間 6月1日㊦～12月28日㊦ **場所** 個別検診のできる医療機関一覧（8ページ）参照

申込 5月20日㊦10:00～市民健康館にて申し込み（持ち物 健康手帳、健康保険）

※電話でも申し込みできます。健康手帳を手元に準備して電話してください。

胸部レントゲン検査（バス検診） ※申込不要、費用無料

対象 昭和57年4月1日以前生まれで、次の要件に該当しない市内在住の人

- ①妊娠中の人
- ②結核・肺がん、呼吸器系疾患で治療中の人
- ③結核検診・肺がん検診で精密検査を受けたことのある人
- ④4か月以内に胸部レントゲン撮影を受けた人
- ⑤職場などで健診を受ける機会のある人
- ⑥個別検診（医療機関で行う検診）で今年度肺がん検診を受診した人、受診予定の人

日時		会場
7月14日㊦	9:00～11:00	市民健康館
	13:30～15:00	
7月15日㊦	9:30～11:00	南部公民館
	13:30～15:00	

持物 健康手帳

※バスに一度に入ることのできる人数が制限されます。衣類の着脱時間短縮のため、無地（柄付き不可）のTシャツやタンクトップで来てください。

39歳以下健康診査、秋の集団がん検診（乳がん検診、子宮頸がん検診）については、広報犬山8月15日号に掲載予定です。

検診等受診時のお願い（新型コロナウイルス感染症の感染防止）

※受診前に自宅で体温を測定してください。受診時はマスクを着用してください。

※次の①～③に1つでも該当する人は受診を見合わせ、体調の良い日に受診してください。

- ①受診日を含め、過去2週間以内に発熱（平熱より高い体温あるいは体温37.5℃以上）、倦怠感、喉の痛み、咳、息苦しさ、味覚、嗅覚異常（味、においがしない）、下痢等、風邪症状があった人
- ②受診日を含め、過去2週間以内に新型コロナウイルス感染症患者や濃厚接触者と接触があった人
- ③海外への渡航歴があり、帰国後2週間以内の人



健康

骨密度チェック

骨密度が低下すると、骨粗しょう症を発症し骨折しやすい状態となります。特に、妊産婦や閉経後の女性は骨密度が低下しやすいため、測定してみることをお勧めします。

節目の年を迎える女性は優先的に申し込みができます。

	節目の年を迎える女性の測定	一般の測定
日時	6月16日(水) 9:30~11:30 (申し込み順のため時間は指定できません)	
場所	市民健康館	
対象	市内在住で令和3年度に40歳、45歳、50歳、55歳、60歳、65歳、70歳に達する女性 (令和2年6月以降に骨密度チェックをした人を除く)	市内在住の20歳以上の人 (令和2年6月以降に骨密度チェックをした人を除く)
定員	先着50人	
費用	300円	
測定方法	超音波によるかかとの骨密度測定	
持物	健康手帳	
申込	5月25日(水) 8:30から	6月1日(水) 8:30から

申込・問合せ 市民健康館 (Tel63-3800) へ

※新型コロナウイルスの影響により中止する場合があります。

はちまるくんだより 犬山扶桑歯科医師会

妊婦さんと歯周病

妊娠中は女性ホルモンが急激に増加することで、歯周病原性細菌が増殖しやすくなり、歯ぐきの炎症や出血が起こりやすくなります。また、食の嗜好の変化や、つわりにより歯みがきをしづらくなったり、口腔ケアが不足しがちになったりし、清掃状態が悪くなるため、むし歯や歯周疾患のリスクは高くなります。

また近年、歯周病が様々な全身の病気に関わることがわかっています。歯周病による炎症が血流を介して全身に波及するためだとされています。中でも妊娠している女性が歯周病に罹患している場合、低体重児や早産のリスクが高くなることが指摘されています。

生まれてくるお子さんのためにも、妊娠中、また妊娠を希望する女性は妊娠する前から定期的に歯科健診を受け、早期発見早期治療を心がけましょう。



高齢者

運転免許証を 自主返納した人へ

運転に不安を感じて、運転免許が不要になった人は、自主的に運転免許証を返納することができます。市では自主返納した市内在住の65歳以上の人にわん丸君バスの回数券5冊(55回分)と交通安全啓発物品を贈呈しています。

運転免許証の自主返納とは
運転免許証の有効期間が満了する前に自らの意思により公安委員会に対して運転免許の取消申請をすることです。
※自主返納手続きについては、最寄りの警察署にお問い合わせください。

- 対象** ①②の両方に該当する人
①有効期限内のすべての運転免許証を自主返納し、返納の日から30日以内の人
②市内在住の満65歳以上の人

必要書類

- ・申請による運転免許の取消通知書(返納時に警察署で交付されたもの)
- ・「運転経歴証明書」または「失効した運転免許証(返納時に警察署で穴をあけられたもの)」
- 回数券の受渡冊数が変わります
これまで回数券は年1冊ずつ5年間お渡ししましたが、今年度から、5冊を初回申請時にお渡しします。

まだ回数券を5冊受け取っていない人で希望される人は、残りの回数券をまとめてお渡ししますので、市役所3階防災交通課または各出張所へ来てください。

※初めて申請する人は、出張所での申請はできません。

問合せ 防災交通課 (Tel44-0347)

後付安全運転支援装置 設置費を補助します

高齢運転者のブレーキとアクセルの踏み間違いによる事故を防ぐため、自家用車に後付けの安全運転支援装置を設置する人を対象に経費の一部を補助します。

申請期限は令和4年1月31日[㊤]までです。なお、装置設置後の補助金申請はできませんので、必ず設置前に申請をしてください。

対象者 市内在住の65歳以上（令和4年3月31日時点）の人
※令和2年度中にこの補助制度を受けた人は対象になりません。

対象装置 ペダル踏み間違い急発進等抑制装置として国の性能認定制度を受けている装置

※設置業者から設置の説明を受けてください。

対象設置業者 国から認定を受けた取扱事業者か、取扱事業者から指定を受けた業者（愛知県内の事業者に限る）

補助金額 装置購入設置費の5分の4の額（1,000円未満切捨て）

※障害物検知機能付きは上限32,000円、それ以外は上限16,000円。

申込・問合せ 防災交通課
（Tel44-0347）へ

ハートフルケア セミナー

高齢者が望む場所で最期を迎えられるよう、施設などの特徴や状況に応じた選定の注意点などの理解を深め、高齢者施設選びのポイントを学びます。

日時 6月10日[㊤]13:30～15:45

場所 市役所2階205会議室

対象 市内在住・在学・在勤の人

定員 先着30人 **費用** 無料

持物 筆記用具

申込・問合せ 5月17日[㊤]～6月4日[㊤]に高齢者支援課（Tel44-0325）へ



子育て

母子健康手帳の 交付と説明会

日時 毎週[㊤]（祝除く）9:15から約1時間

※予約制です。事前に電話してください。上記日時で都合が悪い場合も個別に対応しますので電話で相談してください。

持物 妊娠届出書、筆記用具、マイナンバーカード、または通知カードと本人確認書類

※公的機関発行の顔写真が付いていない本人確認書類（健康保険証、年金手帳等）の場合は2点必要。

申込・問合せ 保健センター
（Tel61-1176）へ

子ども俳句教室 たのしく言葉あそび

俳句は世界最短の定型詩とも呼ばれ、日本が世界に誇る独自の文化の一つです。さまざまな言葉を組み合わせることで、一つの物語や無限の世界を表現できます。

この講座は、季節を感じながら言葉遊びをすることで、楽しみながら俳句を学ぶことをめざします。

日時 全4回講座（夏秋冬春）
6月13日[㊤]、10月24日[㊤]、
12月12日[㊤]、
令和4年3月13日[㊤]

※各回とも13:30から約90分

場所 市立図書館2階子ども読書空間

対象 市内在住の小学1～6年生

定員 先着10人（全4回）

費用 無料 **講師** 宮地瑛子氏

申込・問合せ 5月18日[㊤]から市立図書館（Tel62-6300 10:00～）へ（電話申込可）

※4回すべて出席した子どもには、「俳句キッズ認定証」と、すてきな記念品をお渡しします。

※新型コロナウイルスの影響により、変更・中止する場合があります。

ひよこちゃん おはなし会会員募集

子どもと本との出会いや、家庭での読み聞かせをはじめのきっかけづくりのため、毎月開催するおはなし会に親子で参加する会員を募集します。

語り手は、「どんぐり文庫」の古川よし子さんと図書館ボランティア「星とたんぼぼ」の皆さん。

日時 7月～令和4年3月の毎月第1水曜日
11:00から（30分程度）

※初回は7月7日[㊤]です。

※9月はお休みです。

場所 市立図書館1階児童室
おはなしの部屋

内容 絵本、紙芝居、わらべうた、手あそびなど

対象 1歳以上の未就学児と保護者

定員 先着15組 **費用** 無料

申込・問合せ 5月15日[㊤]～6月27日[㊤]に市立図書館（Tel62-6300 10:00～）へ（電話可）

※会員以外の人でも当日参加できます。

※新型コロナウイルスの影響により変更、中止する場合があります。



市税等 納期限

口座振替は納期限が振替日です。前日までに入金してください。

納期限	5月31日 [㊤]
軽自動車税種別割	全期
介護保険料	2期

口座振替以外の納付は、市指定金融機関、コンビニ、アプリ、クレジットカード、インターネットバンキング（ペイジー）および市役所・各出張所でお願います。

問合せ 収納課（Tel44-0316）



時間外受付

日曜市役所

毎月第2・第4日曜日

5/23⑩、6/13⑩ 9:00~12:00

市民課窓口で住民票の写し・戸籍・印鑑登録証明書の発行、印鑑登録、マイナンバーカードの交付
※マイナンバーカードの交付は事前予約が必要

問合せ 市民課 (Tel44-0303)

平日窓口延長

毎月第1・第3火曜日

5/18④、6/1④・15④ 19:00まで

●市民課 (Tel44-0303)

住民票の写し・戸籍・印鑑登録証明書の発行、印鑑登録、転入届、転出届の受付、マイナンバーカードの交付

※マイナンバーカードの交付は事前予約が必要

マイナンバーカード交付の予約状況は市ホームページ [ページ番号1006949](#) で確認できます。

●保険年金課 (Tel44-0327)

国民健康保険、後期高齢者医療制度の各種届、福祉医療費助成に関する各種届および支給申請、国民年金の各種届

●福祉課 (Tel44-0321)

障害者手帳、自立支援医療、障害者手当、障害福祉サービスの申請

※相談はできません。

●子ども未来課 (Tel44-0323)

児童手当、児童扶養手当、遺児手当の申請・各種届



水道緊急時

休日・平日時間外の水道緊急時

問合せ 白山浄水場 (Tel61-1260)

市民のひろば

新型コロナの影響により掲載の行催事が変更・中止となる場合があります。外出の際は各自、検温やマスク着用をしてください。

卓球（月曜会） 会員募集

親睦を図りつつ、健康や競技力向上のため、一緒に卓球を楽しみませんか。見学・体験できます。

日時 毎週⑨ 9:00~12:00

※⑩は休みです。

場所 体育センター
(勤労青少年ホーム内)

問合せ 保坂 (Tel67-4133)

MBS遊歩道写真展

会員7人による個性あふれる作品を展示します。

日時 5月17日⑨~23日⑩
9:00~17:00

場所 旧磯部家住宅展示室

費用 無料

問合せ 旧磯部家住宅 (Tel65-3444)

蘭風水墨画院楽風会 第19回作品展

墨の濃淡によって生まれた水墨画作品展です。

日時 5月24日⑨~30日⑩
9:00~17:00

場所 旧磯部家住宅展示室

問合せ 大西 (Tel67-6053)

洋画モクモク展

人物、風景、静物等の洋画約24点を展示します。

日時 5月27日⑩~6月7日⑩
13:00~17:00 (⑩⑪除く、
最終日は16:00まで)

場所 ぎやらりい木屋
(犬山東古券498)

問合せ 佐藤 (Tel0587-95-2143)

杉藤教室写真展

杉藤写真講座の受講者で構成される、さくら写心共会・さくらフォトクラブの合同写真展です。心を込めて撮影した自然風景や鉄道写真などの作品28点を展示します。

日時 5月30日⑩~6月13日⑩
9:00~17:00

(6月9日⑩は休館)

場所 すいとびあ江南 (江南市草井町西200) 1階ギャラリー

問合せ 中根 (Tel090-1742-0533)

邦楽演奏会と蛍茶会

蛍の光と和のしらべを楽しみませんか。演奏は福原寛(笛)、山田卓(長唄)、杵屋彌四郎(三味線)、三輪知之(箏)。庭園内では呈茶もあります。席主は武田征宏。

日時 6月19日⑩ 17:00、18:00、
19:00、20:00 (全4回)

※庭園内呈茶は18:00~21:00

場所 岩田洗心館前庭園・書院

定員 各回22人(前売りのみ)

費用 演奏会と呈茶 3,000円
呈茶のみ 1,000円

申込・問合せ 水月会事務局(板津
Tel61-1018)へ

「市民のひろば」に掲載を希望する人は企画広報課広報・広聴担当へ。7月1日号は5月21日⑤、7月15日号は6月4日⑤。

激励費を贈呈 「スポーツ少年団」 全国大会出場おめでとう!

●空手道会

令和元年9月1日に開催された第25回愛知県空手道錬成大会において空手道会の一木咲太くんが小学6年生男子形の部で優勝、林虎鉄くんが中学1年生男子組手の部で準優勝しました。令和2年度は新型コロナウイルス感染拡大予防のため県予選大会が中止されたため、元年度の結果より選ばれ、3月28～30日に埼玉県立武道館で開催された令和2年度



▲一木咲太くん

JOCジュニアオリンピック彩の国杯第15回全国中学生空手道選抜大会に出場しました。

一木くんは、この大会で、各県代表参加者93人中、見事3位に入賞しました。当協会もその栄誉をたたえ、竹内会長から激励費を進呈し、エールを送りました。

●犬山ミニバスケットボールクラブ

犬山ミニバスケットボールクラブは「バスケットを通じて人を育てる」をモットーに日々練習に励んできました。1月19日、3月6日に開催された愛知県大会全国大会予選では、チームの得点源であるメンバーが骨折して欠場となりながらも全員が120%の力を出し切って2点差で優勝し、3月30日～31日に代々木第一体育館・第二体育館で開催された第52回全国ミニバスケットボール大会に出場しました。誰が欠けてもカバーできるチーム力が今年のチームの強味です。

体育協会もその健闘をたたえ激励費を進呈しました。



催し

体協フォーラム開催

日時 6月12日(土) 17:00～
場所 市民交流センターフロイデ
内容 市体育協会スポーツ表彰

※例年行っている情報交換会につきましては、新型コロナウイルス感染症の拡大防止対策のため中止します。

※新型コロナウイルス感染症の拡大防止対策のため、体協フォーラムを開催しない場合もあります。

●子ども柔道体験教室

3月6日・13日の2回、市武道館で「子ども柔道体験教室」を開催しました。小川さとみ先生の指導のもと、参加した子どもたちは受身や基本動作を楽しく練習しました。柔道会の子どもたちも一緒に参加し指導の手伝いをしました。コロナ禍で、思うように活動が出来ない中、工夫して少しでも柔道の楽しさが伝わる内容でした。



結果

問合せ NPO法人犬山市体育協会
(9:00～17:00) TEL・FAX54-1016
Eメールoffice@inuyama-taikyou.net

スポーツ少年団 優勝チーム

- 秋季軟式野球野球大会 令和2年9月1日～12月1日
木曽川犬山緑地グラウンド 6年生の部 木津ブライトA
5年生以下の部 木津ブライトB
- 後期ミニバスケットボール大会 2月22日
エナジーサポートアリーナ 男子の部 優勝 犬山ミニバス
女子の部 優勝 南部ミニバスA



▲犬山ミニバス



▲南部ミニバス



募集

スポーツスクール事業

●グラウンド・ゴルフ初心者教室

日時 6月8日(土)・7月13日(土)・
8月17日(土)・9月7日(土)
9:00～12:00

場所 羽黒中央公園多目的スポーツ広場

対象 市内在住・在勤・在学の人

定員 30人

費用 800円(小・中学生無料)

申込 6月1日(土)までに氏名・住所・年齢・電話番号を市体育協会事務局へ(TEL・FAX・メール可)

犬山ミニバスケットボールクラブが 全国大会出場

4月7日、「犬山ミニバスケットボールクラブ」の皆さんが、「第52回全国ミニバスケットボール大会」出場の報告に山田市長を訪問しました。

同クラブは、今年1月と3月に行われた愛知県大会で優勝し全国大会出場を決めました。全国大会は3月30日、31日に代々木第一・第二体育館で開催。大会はリーグ戦で各チーム3試合を行い、同クラブは長崎県、秋田県、広島県のチームと戦い2勝1敗の成績を収めました。



新型コロナウイルスイラスト付きポスターを作成

ガールスカウト愛知県第51団からイラスト付きの新型コロナウイルス注意喚起ポスターをいただきました。ガールスカウト愛知県第51団は、コロナ禍で例年の活動ができない中、新型コロナウイルスのことを調べ、話し、学びを深めてきましたが、「行動に移す」という点が不足していると感じ、「新型コロナウイルスとは何なのか、自分が何をすべきなのか」と少しでも多くの人を考えるきっかけになれば、との思いから誰にも分かりやすいイラスト付きの注意喚起を作成したようです。作成したのは、松浦さんと高木さんの2人です。この注意喚起は市の東児童センターさんにいれに掲示しています。

ケーブルテレビの
CCNet
シーシーネット

ケーブルテレビ・インターネット・電話のお申し込み・お問い合わせ
フリーコール **0120-441061**
中部ケーブルネットワーク株式会社

お弁当 仕出し
法事会席 お祝い会席

コロナ対策の為、ご予約制で営業いたしております

犬山市民文化会館前
日本料理 **関西** KANSAI

0568-67-4314 <http://www.kansai29.com>

犬山市で **お墓** を建てるなら
昭和51年創業 **高木石材店** 墓石販売 施工

墓石デザイン・販売 ホームページをご覧ください 高木石材店 検索
清掃・磨き直し・リフォーム <http://takagi-stone.com/>
墓石の文字入れ **0120-967-614**
記念碑、張り石、石積み工事 愛知県犬山市大字上野字大門732-1

無料査定 無料相談 仲介費取 犬山市の不動産専門店 不動産を売る時は お任せ下さい

地元密着37年!!
ホームふどうさん

ご相談は無料です TEL:0120-67-7707
犬山市大字羽黒字稲葉東9番地
営業時間 9:00~18:00
定休日 火曜日 愛知県知事(4)19517号

犬山店 **ホームふどうさん** 検索

市ホームページに掲載するバナー広告を募集中

掲載位置 トップページ(市が指定した位置)

規格 縦50ピクセル×横150ピクセル

掲載料 1枠10,000円/月
(消費税および地方消費税含む)

バナー作成費用 広告主負担

※詳細は市ホームページ [ページ番号1002288](#) を
見てください。

問合せ 企画広報課 (TEL44-0311)

このスペースに広告を出しませんか

規格 1枠 縦45mm×横85mm

2枠合併枠 縦45mm×横173mm

掲載料 1枠15,000円(消費税および地方消費税含む)
2枠合併枠30,000円

(消費税および地方消費税含む)

※詳細は市ホームページ [ページ番号1002287](#) を
見てください。

問合せ 企画広報課 (TEL44-0311)



1年間よろしくお祈りします

4月10日、令和3年度の町会長317人に委嘱状が伝達されました。例年は南部公民館で委嘱状伝達式が開催されていましたが、新型コロナウイルスの影響により昨年度に引き続き、市職員らが町会長宅を個別に訪問しました。

2年連続で町会長となられた小島克己さんは「コロナ禍の中で、町内会活動にも制限が出ているが、地域の皆さんと協力しながら、しっかりやっていきたい。」と話していました。

絵本「おかねってなぁに？」寄贈

4月12日、犬山商工会議所青年部より、絵本「おかねってなぁに？」の寄贈がありました。この絵本は子どもたちに向けて「おかねの大切さを渋沢栄一翁から学ぶ」という視点で書かれており、渋沢栄一の玄孫である澁澤健氏の監修を受けています。



絵本は35部寄贈されており、小学校や子ども未来園、幼稚園、市立図書館などで活用する予定です。



出見 張積 買無 取料 ジャンルを問わず 買取致します

不用品を処分する前に…
家屋を解体する前に…
どんな物でもご相談下さい

※買取対象外の物もございます。

リサイクル
このとり

0568-64-6738
お急ぎの届台 090-7315-6653
愛知県犬山市栗橋寺前777-12

営業時間 午前10時～ 年中無休
夢突心株式会社(リサイクル事業部) 古物商許可 第542622001800号(愛知県公安委員会)

皆様の満足された笑顔が、わたしのやりがいです！

相続 遺言 不動産売買

司法書士・行政書士・不動産仲介業

石原事務所

0568-61-0985

〒484-0059 犬山市上坂町五丁目200番地
ホームページQRコード <受付時間> 平日午前9時から午後6時まで

相続手続・遺言
不動産名義変更・会社設立
借金相談・成年後見

司法書士 眞野事務所

犬山市東古券46
犬山駅西口より徒歩7分

☎ 63・5355 (相談無料)
土日夜間も対応可(要予約)

お気軽に電話下さい。

市ホームページで「フォトニュース」配信中!

市内で行われた様々な行事や市民活動など、広報担当が取材した記事を市ホームページ「フォトニュース」に掲載しています。

写真も内容も詳しく掲載していますので、ぜひ一度チェックしてみてください!

犬山市 フォトニュース 🔍 検索

新型コロナウイルス感染症に関する相談

発熱等の症状がある場合は、かかりつけ医に電話で相談してください。

※かかりつけ医がない場合や相談する医療機関に迷う場合は、下記窓口へ電話してください。

受診相談センター TEL0587-55-1699
(江南保健所内 平日 9:00~17:30)
(聴覚障害者向け Fax0587-54-5422)

夜間・休日受診相談窓口 TEL052-526-5887
(平日夜間 17:30~翌9:00、土日祝24時間体制)

新型コロナウイルス接触確認アプリ COCOA

新型コロナの感染者と接触した可能性について通知を受けとることができる厚労省公式のアプリです。自分をまもり、大切な人をまもり、地域と社会をまもるために利用してください。

※行政機関や第三者が接触の記録や個人の情報を利用し、収集することはありません。

[iOS] [Android OS]



新着本の紹介(一部) (株)図書館流通センター「週刊新刊全点案内」より

市立図書館の新着本

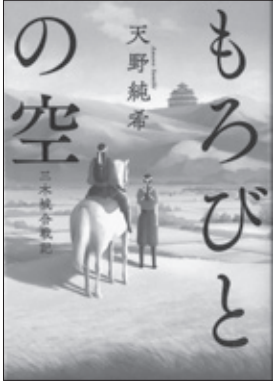

もろびとの空
天野純希著

戦国末期、別所長治は信長に叛旗を翻す一。織田勢を率いる秀吉の猛攻と「干殺し」に耐え、暮らしを守ろうと刀を握った人々の、歴史に記されなかった生を描く。『小説すばる』掲載を改題、加筆・修正。



「顔」の進化
馬場悠男著

顔とは何か。なぜここに「部品」が集まっているのか。ヒトの顔はなぜ違うのか。どう進化したのか。ヒトの白眼はなぜ目立つのか。人類学の第一人者が、顔のあらゆる疑問を読み解く。顔に関する不思議が満載。



エイドリアンはぜったいウソをついている
マーシー・キャンベル文

同じクラスのエイドリアンはいつもひとりで座っている。ほんやりしてるし、「うちには馬がいるんだよ」って、ウソばかりいいふらしてる。なのに、母さんは「どうしてウソってわかるの？」ってわたしに聞くんだ…。

一般書

- 『Java入門編、実践編』 三谷純
- 『この1冊、ここまで読むか!』 鹿島茂/楠木健
- 『幕末維新の師弟学』 加来耕三
- 『プレゼン基本の基本』 下野孝一/吉田竜彦
- 『専門医が教える声が出にくくなったら読む本』 渡邊雄介
- 『最強に面白い!! 食と栄養』 ニュートンプレス
- 『そこに工場があるかぎり』 小川洋子
- 『松の文化誌』 ローラ・メイソン
- 『新しい体幹の教科書』 林英祐/柴雅仁
- 『西洋アンティーク・ボードゲーム』 エイドリアン・セビル
- 『ばあさんは15歳』 阿川佐和子
- 『天下一のへりくつ者』 佐々木功
- 『私のカレーを食べてください』 幸村しゅう
- 『レストラン「ドイツ亭」』 アネット・ヘス

児童書

- 『No.1きれいな運がよくなる整理整頓&おそうじLesson』 おさよさん/小西紗代
- 『バナナ』 佐藤靖明

児童書(絵本)

- 『地球のことをおしえてあげる』 ソフィー・ブラッコール
- 『ひばりに』 内田麟太郎

楽田ふれあい図書館つばさの新着本



Look at me!
井上浩輝著

草原を転がって遊ぶキタキツネの子ども。巣穴から大きな瞳でじっと見つめるエゾモモンガ、雪化粧の森で肩を寄せ合うエゾフクロウ。北海道で追い続けた動物たちの、一度目にしたら忘れられない珠玉の一瞬を詰め込んだ写真集。



会いたくて会いたくて
室井滋著

ひまわりホームにいるおばあちゃん。ママからは「ホームへしばらく行っちゃダメ!」と止められたけど、ケイちゃんはおばあちゃんに会いに行き…。大切な人を想う気持ちを、柔らかくあたたかい色彩で描き出す。

◆2020年1月~2021年3月9日
最多予約数(一般書)ランキング

順位	資料名	著者名	予約件数
1	心淋し川	西條奈加	23
2	推し、燃ゆ	宇佐見りん	22
3	ブラック・ショーマンと名もなき町の殺人	東野圭吾	20
4	元彼の遺言状	新川帆立	18
5	オルタネート	加藤シゲアキ	14
6	52ヘルツのクジラたち	町田そのこ	12
6	お探し物は図書室まで	青山美智子	12
7	自転しながら公転する	山本文緒	11
7	流浪の月	凧良ゆう	11
8	少年と犬	馳星周	10
9	逆ソクラテス	伊坂幸太郎	9
9	犬がいた季節	伊吹有喜	9
10	とわの庭	小川糸	8
10	JR上野駅公園口	柳美里	8



カティの ひとりごと 独言 33



ドイツ語由来の 日本語の単語

皆さんこんにちは。
今回はドイツ語が由来で日本語になった単語についてお話しします。私は2016年から2017年に、日本の大学院に留学していました。その時は、レポートの作成や卒業論文の調査でとても忙しく、風邪をひいてしまいました。病院に行ったとき、先生が「診査内容をカルテに書きますね」と言いましたが、私は「カルテ」という言葉の意味を知らず、何をどこに書くのかと先生に確認すると「え、『カルテ』はドイツ語で、あなたはドイツ人なので、意味が分かりますよね」と言いました。そこで思ったのは、確かに「Karte」という

言葉はドイツ語にありますが、どうして病院の先生が私の風邪のために「地図」を描かないといけなんでしょう？と不思議に思いました。しかし、先生と会話を続けているうちに、「カルテ」の意味がやっと分かってきました。

皆さんは知っていると思います。ドイツ語由来の外来語は数百年前から日本に入ってきました。当時は主に医学や登山、科学、思想、音楽などに関係する言葉が日本語に入りました。しかし、いくつかの言葉は省略されたり、ドイツ語の意味と離れてしまったりしました。「カルテ」の場合は、元にあった「Krankenkarte」（クランケンカルテ）が省略されました。意味が変わってきた例は「アルバイト」や「ボンベ」です。「アルバイト」は、「パートタイムで働く」という意味で使われているようですが、ドイツ語では「仕事」という意味です。「ボンベ」は武器の「爆弾」という意味で、初めてホストファミリーの家でガスコンロを使ったときに「新しい

ボンベを取り出してね」と言われた時も、とてもびっくりしました。

意味がそのまま残った言葉もいくつかあります。医療用語の中ではレントゲンやギプス、アレルギー、ノイローゼ、ホルモン、ワクチンなどよく使う言葉があります。または、スキーや登山が好きな人も意外と良くドイツ語由来のゲレンデやヒュッテ（山小屋）、リュックサック、ヤッケ（ジャケット）、ザイル（縄・ロープ）などを使います。その他はエネルギー、カテゴリー、ヨーグルト、ダックスフントなどもすべてドイツ語から日本語に入ってきました。個人的にびっくりした言葉はドッペルゲンガーです。この言葉は他の言語に使われるようになると思わなかったです。

皆さんはこれ以外にドイツ語由来の単語を知っていますか？カタカナ言葉の由来を調べるとたまに予想外なことがあるかもしれません。

■休日（日曜・祝日）診療

○昼間診療 犬山市休日急病診療所（内科・外科） TEL0568-62-8100

五郎丸東1-70（国道41号「五郎丸交番前」信号交差点南へ100m） 受付時間 8:30~11:30（診療は9:00~）13:30~16:15（診療は14:00~）

○夜間診療、歯科診療

日付	休日夜間診療（内科・外科） 受付時間17:00~20:00				休日歯科診療 診療時間 9:30~11:30	
	病・医院名(内科系)	電話(0568)	病・医院名(外科系)	電話(0568)	医院名	電話
5月16日⑤	結ファミリークリニック	68-3311	たくや整形外科	69-1800	キトウ歯科医院	0568-62-2580
5月23日⑤	岡部医院	62-7121	あいちせぼね病院	20-9100	あまの歯科クリニック	0587-92-1678
5月30日⑤	樹クリニック	62-3101	松村クリニック	61-1488	ごろうまる歯科	0568-62-0101

※都合により変更する場合がありますので電話確認の上、来院してください。

■休日小児診療 ○江南厚生病院内（こども救急診療室） TEL0587-51-3333

⑤⑥⑦ 受付時間 8:30~16:30 診療時間 9:00~12:00、13:30~17:00 ※保険外併用診療費（紹介状無く初診の場合5,500円）がかかります。

■救急医療の案内

○救急医療情報センター TEL0568-81-1133

※電話のかけ間違いが多くなっています。電話番号はお間違いなく。24時間365日体制で、電話で医療機関の案内を行っています。

○あいち救急医療ガイド <https://www.qq.pref.aichi.jp/>
インターネットで受診可能な医療機関を検索できます。(5か国語対応)

○小児救急電話相談 TEL#8000か、TEL052-962-9900
夜間に医療相談が受けられます。受付/19:00~翌朝8:00

■災害情報はここから

○犬山市『あんしんメール』
登録は空メール（件名・本文なし）を送信
t-inuyama-city@sg-p.jp（空メール用送信アドレス）

○犬山市公式LINEアカウント @inuyama でID検索

○テレビ NHKデータ放送 リモコンのdボタン
ケーブルテレビCCNet（地デジ12ch）

○ラジオ 愛知北エフエム 84.2MHz



モンキー レポート **50**

鼻がハートの オシャレなサル

(公財)日本モンキーセンター
附属動物園部 星野智紀



今回は私が担当しているアフリカ館にくらすアカオザルを紹介します。アフリカ中央部の熱帯雨林で生活するオナガザルのなかまで、一時的に食べ物を溜めておく

ことができるほお袋があります。主に果実や種子を食べ、他にも昆虫、花、葉なども食べます。見た目の特徴は、鼻が白いハート模様で顔は青く白いほほひげがあり、名前の通り赤茶色で体よりも長い尾をもっています。野生では猛禽類などの捕食から逃れるためや効率よく食べ物を探すために、別の種類のサルと群れを作ることがあるといわれています。それを『混群』といいます。

アフリカ館では現在メスを5頭飼育しています。ほかの種類と比べて顔の違いが少なくすばしっこく動くので、見分けるのがとても難しいです。また理由はわからないのですが、運がよいと夕方に時々2頭で尾をねじねじしている姿を観察で

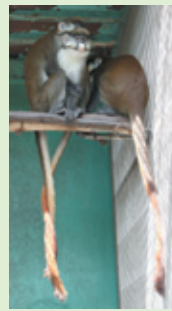

ることがあります。仲良しのしるしてでしょうか？

モンキーセンターでは鼻のハート模様にちなんで、今年のバレンタインにはアカオザルグッズも販売されました。来年も2月・3月の主役になるはずです。

施設は古くて地味なアフリカ館ですが、他にもキレイで魅力的なサルたちがたくさんいます。5月末まで「日本モンキーセンター写生大会」(4ページ参照)をおこなっています。去年の写生大会の文部科学大臣賞のモデルはゴリラやテナガザルのような有名な種ではなくアカオザルだったんです！じっくり特徴や行動を観察して、あまり知られていない種を描いてみるのもおすすめです。

『おうちで猿^{エンゾイ}JOYどうぶつえん』
ケーブルテレビCCNet
(地デジ12ch)で好評放送中！

犬山の給食 **29**

食べる楽しみ
広がる笑顔

取り組み紹介 ～南部中学校～

郷土料理は、先人によって培われてきた食文化や歴史があり、気候風土と深く結びつき、地域ごとに次の世代へと食べ継がれ、親しまれています。

中学校では、社会科の授業で日本各地の気候や歴史について学びます。給食を通じて生徒たちが日本の食文化に興味・関心をもてるよう、郷土料理を毎月実施しています。

実際に給食で食べてみることで、日本各地の食文化を感じとり、給食が生きた教材として学びにつながるよう今後も取り組んでいきます。

特産品や郷土料理を給食で紹介

鳥取県
梨ゼリー、とびうおのらっきょうソース、いぶりがっこ、ほうれん草のなめ茸あえ、たらのしよつつる焼き、きりたんぼ鍋、どんどうけ飯(学校炊飯)、じゃぶ煮

秋田県
さくらんぼゼリー、ひきなおり、さんまのみぞれ煮、おげんちゃん

静岡県
クラウンメロン、野菜のわさび風味あえ、かつおの煮付け

福島県
(3・11震災復興応援献立)
さくらんぼゼリー、ひきなおり、さんまのみぞれ煮、おげんちゃん

広報犬山 令和3年5月15日号

