

一
広
報
一

INUYAMA CITY

犬山



二〇二一年
三月十五日号



ラナンキュラスの出荷作業（2月10日撮影）

読書キャンプにでかけよう～子ども読書空間オープン～

3/15
No.1350

読書キャンプにでかけよう～3月30日(火) 子ども読書空間 オープン～



イメージベース

2年かけて計画・整備してきた市立図書館2階展示室が、子どもと保護者が気軽に集える「子ども読書空間」としてリニューアルオープンします。

子どもの読書活動推進に重点を置いた図書館整備を行うことで、子どもたちの健やかな成長と図書館のさらなる利用促進を図ることを目指しています。

問合せ 市立図書館
(Tel.62-6300)



2月11日撮影

コンセプトは「読書キャンプ」

“キャンプに出かけてわくわくする感覚のように、読書を通して初めての経験や冒険を楽しんでほしい”との思いが込められています。

テントや山小屋型のベンチを設置し、子どもが楽しんで読書できる空間にしました。



▲(左) 壁にデザインされた犬山の景色
(中) 山小屋型のベンチは子ども1人がちょうど座れる大きさ
(右) ソファがテントの中に設置されています

POINT 1 テントやハンモックで楽しく読書できます。

POINT 2 靴を脱いでゴロゴロのびのび！寝転がったり、おひざで絵本を読み聞かせしたり、楽しみ方は自由です。ボランティアによるおはなし会で利用することも。



POINT 3 壁には犬山城や木曾川、尾張富士などのモチーフがデザインされています。床は里山カラーの、やさしい緑色のカーペットを配色。空間内では犬山の自然や歴史について思いを馳せることができます。

POINT 4 図書館がおすすめする絵本・児童文学を約3,000冊そろえました。

POINT 5 休日にはワークショップやミニ講座も開催！（平日はボランティア活動室や閲覧室として利用）

POINT 6 空間内の図書は貸し出しカウンターで手続きしてください。貸出図書の返却は1階図書カウンターへお願いします。

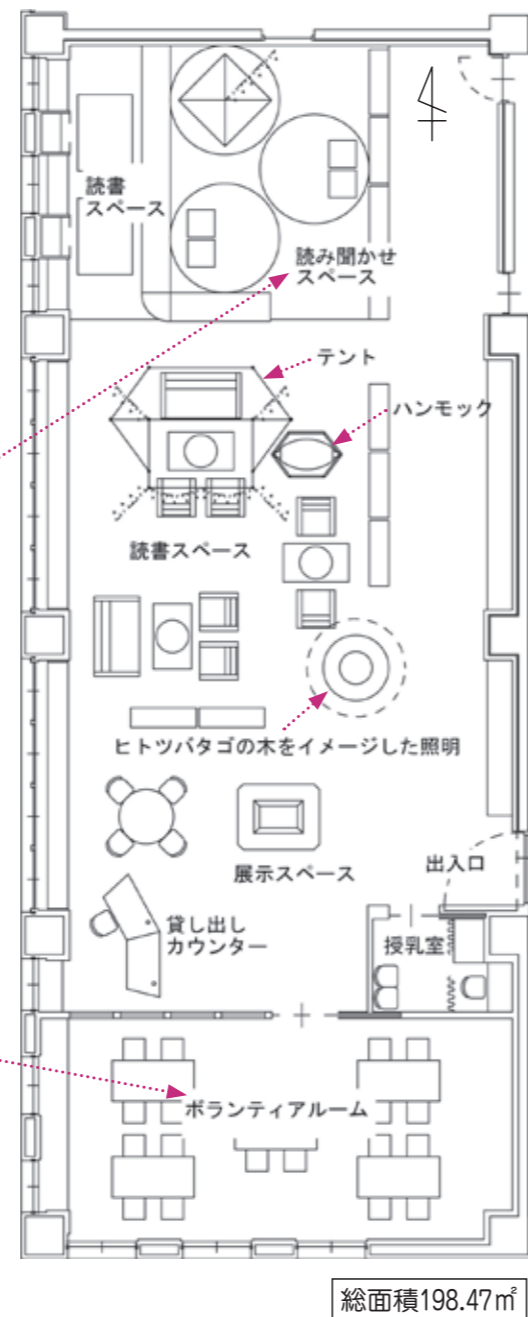

総面積198.47㎡

子ども読書空間ができるまで

整備にあたっては、小中学生、子育て世代の保護者、図書館ボランティア、デザインを勉強する大学生などとのワークショップを開催するなどし、様々な立場の人から意見を聞き取りました。2年間で計5回行われたワークショップなどで出た意見や提案の数は、実に300以上になりました。

ワークショップで「犬山らしさ」を考える中で、犬山城や尾張富士が話題に上り、実際の壁のデザインに生かされています。読み聞かせスペースは靴を脱いでゆっくりと過ごすことができるようにしたり、山小屋を模したベンチを設け、子どもが落ち着いて読書ができるようにしたりと、様々な人の思いを詰め込んだのが、子ども読書空間なのです。

子ども向けワークショップ▶
(写真上) 子どもに図書館デザイナーになってもらうワークショップの様子。「ソファでお母さんに読み聞かせしてもらいたい」という参加者の意見がありました。
(写真下) 空間デザインのアイデアを出すワークショップで、色を塗られた実際の図面。犬山城、木曾川、里山などの風景が描かれています。



大人向けワークショップ▶
「寝転がって本を読みたい」「子どもは狭い空間が好き」といった意見がありました。



ワークショップで講師を務めた堀部篤樹さん（一級建築士 椋山女学園大学非常勤講師）

犬山の子どもたちが本とどのように出会うか、お母さんやお父さん、おじいちゃんやおばあちゃんと本を通してどう接するのかを想像しながら設計を監修させていただきました。たくさんの本があって、読み聞かせやワークショップ、ミニ講座などが行われ、馴染みのスタッフ・ボランティア・サポーターがいることが、子どもにとって大切なことだと思います。子どもたちには、お気に入りの場所を見つけ、いろいろな本と出会い、自分に合った読み方をしてほしいと思います。



図書館ボランティアの活動の拠点としても

現在、市立図書館には、読み聞かせボランティア、手作り絵本、読書会など9団体が登録し、活躍しています。



▲ボランティアルーム



▲「おはなし会」(羽黒南子ども未来園)

読み聞かせボランティア「星とたんぽぽ」 澤木妙子さん

私たちは「どんぐり文庫」主宰の古川よし子先生を師に、毎月、自分の担当する子ども未来園で、本2～3冊を読み聞かせしています。子どもたちの年齢や興味のあるようなものを想像し選定し、本の世界に子どもたちが引き込まれて、夢中で聞いている様子を目にした時はとてもうれしいです。本の世界の楽しさをたくさんの子に知ってほしいと思うと同時に、子どもたちが良い本に出合えるきっかけを作ってあげるのが私たちの務めだと思っています。

●「図書館サポーター」募集

館内ガイドやイベントの企画を行う個人ボランティアを募集します。面接の上登録し、事前講習などを行います。詳細は市ホームページ [ページ番号1000894](#) をご覧ください。

内覧会のお知らせ

オープン前の2日間、子ども読書空間の雰囲気を感じられる内覧会を開催します。当日は空間内の見学のみとなり、本の貸し出しはできません。
※空間以外の図書館の本は借りられません。
※新型コロナの影響により、入場制限を行う場合があります。

日時 3月27日(土)13:00～17:00、28日(日)10:00～17:00
申込 不要

市立図書館・子ども読書空間の利用にあたって（注意事項）

- ※マスク着用、図書館入口で検温、手指消毒、入館券の記入をしてください。
- ※未就園児は保護者同伴で利用してください。
- ※勉強するときは図書館2階学習室を利用してください。



令和3年度 春季市民大会

問合 市体育協会 (Tel54-1016) 市勤労青少年ホーム 1階

種目	開催日 (予備日)	会場	部門	参加料 (支払い)	申込期限
ソフトテニス	4/4㊥ (4/25㊥)	山の田公園テニスコート	一部 (一般男子・高校生) 二部 (女子・壮年)	1組400円 (当日)	3/28㊥
	4/10㊥ (4/29㊥)		中学生男子 (団体・個人) 中学生女子 (団体・個人)	無料	
少年軟式野球	4/17㊥～5/22㊥	木曾川犬山緑地野球場・山の田公園野球場	小学生 中学生	無料	3/28㊥
※代表者会議 3/28㊥19:00 勤労青少年ホーム					
サッカー	4/11㊥～5/9㊥	羽黒中央公園 多目的スポーツ広場	一般男子A 一般男子B (40歳以上)	1チーム4,000円 右記までに体協事務局へ	4/2㊥
※代表者会議 4/7㊥19:30 エナジーサポートアリーナ (市体育館)					
テニス	4/11㊥ (4/18㊥)	山の田公園テニスコート	一般・壮年男子ダブルス 一般・壮年女子ダブルス	1組1,000円 (当日)	4/4㊥
バドミントン	4/11㊥	エナジーサポートアリーナ (市体育館)	一般男子ダブルス (1・2部) 一般女子ダブルス (1～3部)	1人600円 (当日)	3/26㊥
弓道	4/18㊥	市弓道場	一般 (男・女) 学生 (男・女)	1人200円 (当日)	3/26㊥
ソフトボール	4/11㊥・18㊥ (4/25㊥)	山の田公園野球場・エナジーサポート(株)グラウンド	一般 (男子)	1チーム4,000円 (代表者会)	4/2㊥
	5/8㊥ (5/15㊥)	山の田公園野球場	中学生女子	無料	5/1㊥
※一般 (男子) 代表者会議 4/3㊥19:00 勤労青少年ホーム					
バスケットボール	4/10㊥	エナジーサポートアリーナ (市体育館)	中学生 (男・女)	市内中学校の部活のみ	
	5/9㊥		小学生 (男・女)	無料	4/18㊥
	7/11㊥		一般 (男・女)	1人200円 (当日)	6/13㊥
※代表者会議 小学生は5/1㊥19:00 勤労青少年ホーム 一般は6/26㊥19:00 勤労青少年ホーム ※一般は1チーム空調費1,000円 (予定)					
軟式野球	4/18㊥～	木曾川犬山緑地野球場	一般1部 (A級・B級) 一般2部 (C級・一般)	1チーム4,000円 (代表者会)	4/11㊥
※代表者会議 4/11㊥19:00 勤労青少年ホーム					
柔道	4/18㊥	市武道館 柔道場	小学生 (低・中・高学年) 有段・段外・女子	無料 1人200円 (当日)	当日 (9:00～9:30)
卓球	4/25㊥	エナジーサポートアリーナ (市体育館)	一般男子シングルス 一般女子シングルス 中学3年生 (男・女) 中学2年生 (男・女)	1人200円 (当日) 無料	4/11㊥
クレー射撃	4/25㊥	関国際射撃場	スキート	1種目200円 (当日)	当日現地
	5/9㊥		トラップ		
バレーボール	4/18㊥	エナジーサポートアリーナ (市体育館)	一般女子 (1・2部)	1チーム3,000円 (当日)	4/11㊥
	5/8㊥		一般男子		4/25㊥
グラウンド・ゴルフ	5/8㊥ (5/11㊥)	羽黒中央公園 多目的スポーツ広場	ゴールド (男・女) シルバー (男・女) ブロンズ (男・女)	1人500円 右記までに体協事務局へ	4/16㊥
空手道	5/23㊥	エナジーサポートアリーナ (市体育館)	組手・形 (幼年・小学生・中学生 学年ごと)	1人1,500円 右記までに空手道会事務局へ	3/31㊥
ハイキング	5/23㊥	高木山・山之上富士山 (岐阜県美濃加茂市)	一般 (定員40人)	1人300円 (当日)	4/25㊥ 9:00受付
バウンドテニス	6/27㊥	市武道館 剣道場	ダブルス団体戦	1人300円 (当日)	6/13㊥
			ジュニア	無料	
ゴルフ	7/20㊥	犬山カンツリー倶楽部	一般・シニア・レディース	1人200円 (当日) プレー代実費	7/11㊥

羽黒コミュニティスタンプウォークラリー

五条川や半ノ木川の桜並木、あちこちで史跡・文化財に出合える羽黒を元気に歩きましょう。
受付時、コース用紙 (スタンプの台紙) を渡します。約4.2kmのコース上全てのチェックポイントを通過した人には完歩賞を進呈します。
※新型コロナの影響により中止する場合があります。

犬山ローレライ麦酒館駐車場 (羽黒字成海郷70)
※体調の悪い人は参加を控えてください。
※けがや事故につきましては参加者自身で気を付けてください。
日時 3月28日㊥ 9:00～12:00 (雨天中止)
※受付 (9:00～9:30) 後、順次スタートしてください。

集合 犬山ローレライ麦酒館駐車場 (羽黒字成海郷70)
定員 当日先着50人
費用 無料
申込 不要
問合 羽黒地区コミュニティ推進協議会 松浦 (Tel090-8156-0778)



どんでん館活動室 年間利用団体

中本町まちづくり拠点施設 (どんでん館) では、2階活動室をコミュニティ団体やまちづくり団体に貸し出しています。4人程度の会議ができるスペースで、利用可能時間は9:00～21:30です。希望する団体に、使いたい年度または月の始めから年度末まで、一括して使用を許可しています。希望する団体は、申請してください。
※定期的に開催する教室やサークル活動の会場として使用することはできません。

申込・問合 所定の申請書、使用者名簿、令和2年度活動報告、令和3年度活動計画を市役所3階歴史まちづくり課 (Tel44-0354) へ

生涯学習推進計画 パブリックコメント

本市が実施する生涯学習施策の目標を示し、その達成に向けた具体的な取り組みを明らかにする犬山市生涯学習推進計画を策定します。この度、素案を作成しましたので皆さんからの意見を募集します。

期間 3月15日㊥～4月7日㊥
公開場所 市役所1階ロビー、3階文化スポーツ課、各出張所・公民館・学習等供用施設、市立図書館、エナジーサポートアリーナ (市体育館) で閲覧、市ホームページに掲載
意見提出 期間中に住所・氏名・連絡先・意見を記入して文化スポーツ課が各出張所に直接提出または郵送、ファックス、Eメールで文化スポーツ課 (〒484-8501住所 不要 Fax44-0372 Eメール070300@city.inuyama.lg.jp) へ

※いただいた意見は取りまとめの上、回答と合わせて市ホームページと文化スポーツ課で公表します。
問合 文化スポーツ課 (Tel44-0353)

楽田ふれあいセンター 管理スタッフ

応募資格 18歳以上
※高校生不可、大学生歓迎、おおむね50歳代まで
勤務場所 楽田ふれあいセンター (字外屋敷59番地1)
業務内容 貸館業務の受付、施設の管理
勤務時間 問い合わせください
時給 927円～ (時間帯による)
雇用期間 採用決定後、随時
申込 市販の履歴書に写真を貼付し、郵送で楽田ふれあいセンター (〒484-0857) へ
問合 楽田地区コミュニティ推進協議会 森岡 (Tel080-1552-1234)

自衛官採用案内

採用種目	予備自衛官補 ※社会人や学生といった自衛官未経験者が予備自衛官補として採用され、教育訓練修了後、予備自衛官として任用されます。		
応募資格	(一般) 令和3年7月1日時点で、日本国籍の18歳以上34歳未満の人 (技能) 令和3年7月1日時点で、国家資格等を有する、日本国籍の18歳以上55歳未満の人 (上限年齢は保有する国家免許資格等に応じます)		
訓練手当	日額 7,900円	試験期日	4月17日㊥～20日㊥の指定された1日
申込・問合	4月9日㊥ (必着) までに自衛隊愛知地方協力本部 小牧分駐所 (Tel73-2190) へ		

「自分」をまもる、「社会」をまもるために

●感染リスクが高まる『5つの場面』に気をつけましょう

- 1 飲酒を伴う懇親会 2 大人数や長時間におよぶ飲食 3 マスクなしでの会話
4 狭い空間での共同生活 5 居場所の切り替わり（休憩室・喫煙所・更衣室）

●市公共施設、わん丸君バス、さら・さくらの湯利用時のお願い

外出時や市役所ほか公共施設、わん丸君バス（コミュニティバス）、さら・さくらの湯利用時には新型コロナウイルス拡大防止のため、引き続き、次のことにご協力をお願いします。

- ・マスク着用 人との距離を確保 3密を避ける 大声を出さない
- ・体調が悪い場合は外出を控える 集まりは、少人数かつ短時間 手洗いやアルコール消毒の徹底
- ・「5つの場面」「感染リスクを下げながら会食を楽しむ工夫」を参考に（詳細は内閣官房ホームページ<https://corona.go.jp/>を見てください）

わん丸君バス（防災交通課 Tel44-0347）

利用時には次のことに気をつけてください。

- ・車内ではマスク着用 車内での会話は周囲に配慮を 水分補給以外の飲食は控えてください
- 次の感染防止対策を実施し運行していますので、安心して利用してください。
- ・車内の定期的な清掃と消毒 車内の換気 乗務員のマスクの着用 乗務員の健康管理 など

さら・さくらの湯（市民健康館 Tel63-3800）

利用時には次のことに気をつけてください。

- ・入浴時以外のマスク着用 温泉利用前に必ず検温 浴室内での会話や長時間の滞在は控えてください
- 次の感染防止対策を実施していますので、安心して利用してください。
- ・浴室の入場者数の制限 浴室や脱衣所の定期的な清掃と除菌作業 天窓を開放しての換気 など

生活

犬山駅西口階段に音声案内を設置

犬山駅東西連絡橋の西口階段下に、人感センサーによる音声案内を設置しました。

人が近づくと鳥の鳴き声の後に、アナウンスが流れます。

設置場所・アナウンス

- ・北側 エレベーター側階段下「犬山駅東西連絡橋西口エレベーター側階段はこちらです」
- ・南側 エスカレーター側階段下「犬山駅東西連絡橋西口エスカレーター側階段はこちらです」

案内時間 6:00～20:00

問合せ 土木管理課（Tel44-0334）

市の備蓄食料を有効活用しています

市では、災害に備えて食料を備蓄しています。そのうち、賞味期限が間近となったものを、市内の防災訓練を行う町内会等に無料で配布しています。

また、市内の子ども食堂などの活動を行っている団体などへ無料で配布します。備蓄食料を希望する団体等は、問い合わせてください。
※数量に上限はありませんが、希望通りにお渡しできないことがあります。

問合せ 防災交通課（Tel44-0346）



堀部邸からのお知らせ

木之下城伝承館・堀部邸は3月20日☾から見学・利用を再開します。

再開に伴い、提灯工房などの新たな事業が開始され、提灯の伝統的な制作作業を見学することができます。

また開館時間を変更していますので、注意してください。冬期も見学の予約は不要となり、通年開館となります。

開館時間 12:00～18:00

※午前の見学・利用については、問い合わせてください。

休館日 ☾☽、12/28～1/4

問合せ 木之下城伝承館・堀部邸（Tel90-3744）

85歳以上の高齢者・障害者タクシー利用券の交付開始

タクシー料金の基本料金相当額を助成しています。助成を受けるには、毎年申請が必要です。令和3年度の交付を希望する人は申請してください。どちらにも該当する人はどちらかを選んで申請してください（併給はできません）。代理で申請できます。

※いつでも申請できますが、申請する月によって、交付枚数が異なります。

日時 3月22日☽8:30から

●満85歳以上の人（最大28枚）

場所 市役所1階高齢者支援課

※本年度高齢者タクシー利用券の交付を受けている人は各出張所でも申請できます。

持物 対象者の顔写真（縦4cm×横3cm）1枚、健康保険証など本人確認書類

問合せ 高齢者支援課（Tel44-0325）

●障害者（最大48枚）

身体障害者手帳1級・2級、療育手帳A判定、精神障害者保健福祉手帳1級のいずれかを所持し、各種自動車税の減免を受けていない人が対象です。

場所 市役所1階福祉課

持物 障害者手帳、代理申請の場合は代理者の健康保険証など本人確認書類も必要

問合せ 福祉課（Tel44-0321）

国民健康保険の異動は14日以内に手続きしてください

国民健康保険（国保）は、病気やけがをした時の医療費を加入者で助け合う制度です。市内に住居登録のある人で、他の健康保険に加入していない全ての人加入する制度です。

3月と4月は、就職や退職、入学、卒業など国保の資格の異動が多い時期です。異動があった場合は必ず14日以内に国保の届け出を行い、保険証の交付や訂正、返却の手続きをしてください。

手続きするのを忘れて遅れたりすると、医療費の保険給付が受けられない、国保税をさかのぼって支払うなど不利益を受けることがあります（加入者本人以外でも手続きできますが、委任状が必要な場合があります）。

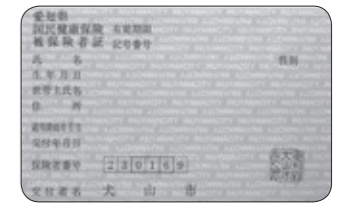

持物 印鑑、マイナンバーカードまたは通知カード、運転免許証など本人確認書類、年金手帳（国民年金の手続きも同時にするため）

手続きが必要なとき	上記持物のほかに必要なもの
就職し、職場の健康保険に入ったとき	勤務先の健康保険証、国民健康保険証
退職し、職場の健康保険の資格がなくなったとき	健康保険（共済組合）資格喪失連絡票※
健康保険の扶養として認定されたとき	健康保険証、国民健康保険証
健康保険の扶養から外れ保険がなくなったとき	健康保険（共済組合）資格喪失連絡票※
健康保険の任意継続期間が満了するか満了前に国保加入をするとき （任意継続保険証を返却する前に手続きが必要）	・期間満了まで継続の人…任意継続の保険証 ・期間満了前に国保加入を希望する人 …健康保険（共済組合）資格喪失連絡票※
修学のため家族と離れて下宿や寮などに住むことになったときや、在学期間が延長したとき	在学証明書か学生証（写し可）、国民健康保険証
修学のため家族と別の保険証を受けていた人が修学を終えたとき	修学者用国民健康保険証

※健康保険（共済組合）資格喪失連絡票とは、国民健康保険の加入日（健康保険の資格喪失日）を確認する書類です。離職（退職）証明ではありません。離職（退職）証明と同じく会社から交付されるものです。会社に用紙が無い場合は、市役所1階保険年金課国民健康保険担当、各出張所または市ホームページ [ページ番号1000108](#) にあります。

問合せ 保険年金課（Tel44-0327）

健康

健康体操

初心者でも無理なくできる4種類の体操です。1回300円、事前申し込み不要です。7月以降の日程は市ホームページ [ページ番号1000227](#) を見てください。

場所 市民健康館 持物 室内用運動靴、飲み物

体操名	時間	4月	5月	6月
ゆったりストレッチ 音楽に合わせて全身を使います。	9:30~11:00	8日(水)・22日(水)	13日(水)・27日(水)	24日(水)
たのしい体操 なじみのある歌に合わせてリズム体操など。	10:00~11:00	—	12日(水)	9日(水)
リフレッシュ体操 軽快なリズムに合わせてカラダを動かします。	13:30~15:00	7日(水)	21日(金)	2日(水)・18日(金)
のんびり体操 対話をしながらじっくりと関節等を伸ばします。	9:30~11:00	20日(水)	—	15日(水)
	13:30~15:00	27日(水)	25日(水)	22日(水)

※新型コロナウイルスの影響により中止する場合があります。

問合せ 市民健康館 (Tel63-3800)

4月の各種無料健康相談ガイド

相談	日時・場所	担当
①おくすり なんでも相談	21日(水) 13:30~15:00 市民健康館	犬山薬局 薬剤師 江畑容子氏
②アルコール・飲酒 に関する悩み相談	10日(土) 10:00~15:00 市民健康館	NPO法人 愛知県断酒連合会 尾北断酒会
③保健師・看護師・ 管理栄養士による相談	要予約(土・日・祝除く、 8:30~17:00) 市民健康館(電話相談可)	
④歯科衛生士による 歯科相談	要予約(土・日・祝除く、 8:30~17:00) 保健センター(電話相談可)	

※新型コロナウイルスの影響により中止する場合があります。事前に問い合わせてください。(相談は1人15分程度)

問合せ ①~③市民健康館 (Tel63-3800) ④保健センター (Tel61-1176)

こころの相談

- ・あいちこころのサポート相談 (LINE)
毎日(日~月) 20:00~0:00 (最終受付23:30)
毎週月 0:00~8:00 (最終受付7:30)
- ・あいちこころホットライン365 (Tel052-951-2881)
毎日9:00~16:30

※厚生労働省ホームページ「まもろうよこころ」では、こころの健康に応える様々な相談先を紹介しています。



LINE



まもろうよこころ

ちょこっと歩こう 犬山

今回は、五条川コースを歩きます。健康づくり推進員と一緒に桜並木の五条川沿いを歩きませんか。歩きやすい服装で出かけてください。

※発熱や風邪症状のある人は参加を控えてください。当日血圧が高いなど体調によっては参加できないこともあります。

※当日8:30時点で雨天の場合は中止します。

※新型コロナウイルスの影響により中止する場合があります。

日時 4月7日(水)10:00から
約1時間

集合 市民文化会館第2駐車場西
旧プール前

持物 飲み物

問合せ 市民健康館 (Tel63-3800)

※「ちょこっと歩こう犬山」は年に10回、約1時間の市内のコースを健康づくり推進員と歩く、犬山を再発見できるウォーキングです。5月以降のコースの詳細は、市ホームページ [ページ番号1000238](#) を見てください。

精神科医による こころの健康相談

「最近眠れない日が続いている」、「何もやる気がしない」等、本人の悩みや不登校・ひきこもりなどに関する家族からの相談も可能です。

日時 4月7日(水)13:30~15:30
(1人30分程度)

場所 市民健康館

相談員 ともこころのクリニック
高木友徳氏

定員 先着4人
(要予約、初回優先)

費用 無料

申込・問合せ 4月2日(金)までに市民健康館 (Tel63-3800) へ

医師による 健康なんでも相談

無料、予約不要で、健康のことやからだの気になることなどを気軽に相談できます。新型コロナの影響により中止する場合があります。

日時 4月7日(水)13:30~15:00

場所 市民健康館

相談員 榊原こどもクリニック
榊原吉峰氏

定員 なし(当日先着順)

※相談者多数の場合は、受け付けできないこともあります。

問合せ 市民健康館 (Tel63-3800)



▲犬山市民健康館さくら・さくら

? 相談

名古屋盲学校 教育相談

県立名古屋盲学校では、見えない、見えにくいなど、見え方が気になる子を持つ人への無料相談を行っています。

社会人で、見え方が気になる人も相談できます。

時間 9:00~16:30(土・日・祝除く)

問合せ 県立名古屋盲学校
(Tel052-711-0009 名古屋市千種区北千種1-8-22)

※名古屋盲学校は、視覚障害者(目が見えない、または見えにくいこと、学習上・生活上の困難を抱えている人)を対象とした公立の特別支援学校です。

高齢者

見守りGPS購入費助成事業が始まります

認知症の人が行方不明になったとき、その人のいる位置を検索できるGPS機器の購入にかかる初期費用を助成します。

市が指定するGPS機器が対象で、2種類から選べます。

対象 認知症高齢者等を自宅で介護している人

助成費用 GPS機器購入にかかる初期費用(限度額10,000円)

※位置の検索にはパソコンやスマートフォン等の端末や、インターネット環境が必要です。

※GPS機器の利用には毎月、使用料がかかります。

申込・問合せ 市役所1階高齢者支援課 (Tel44-0325) へ

※これまで、GPS機器を貸し出していました。4月以降は、新たに機器の貸し出しを行いません。貸し出しを受けたGPS機器を持っている人は令和4年3月31日までに返却してください。

子育て

母子健康手帳の 交付と説明会

日時 毎週(祝除く)9:15から約1時間

※予約制です。事前に電話してください。上記日時で都合が悪い場合も個別に対応しますので電話で相談してください。

持物 妊娠届出書、筆記用具、マイナンバーカードまたは通知カード、本人確認書類

※公的機関発行の顔写真が付いていない本人確認書類(健康保険証、国民年金手帳等)の場合は2点必要。

申込・問合せ 保健センター (Tel61-1176) へ



産前産後期間の国民年金保険料が免除されます

申請により出産した月の前月から4か月間(多胎妊娠の場合は出産した月の3か月前から6か月間)国民年金保険料が免除されます(平成31年3月31日以前の期間は免除の対象外)。免除期間は保険料を納付したものととして将来の年金受給額に反映されます。

平成31年2月1日以降の出産であれば、申請期限はありません。

詳細は市ホームページ [ページ番号1005657](#) を見てください。

対象 国民年金第1号被保険者で出産日が平成31年2月1日以降の人

※国民年金第1号被保険者とは自営業、学生、無職などの人です。

持物 年金手帳、運転免許証などの本人確認書類、出産前に申請する場合は母子手帳

申込 出産予定日の6か月前から市役所1階保険年金課各出張所へ

問合せ 保険年金課 (Tel44-0328)

一宮年金事務所国民年金課 (Tel0586-45-1418)

子育て

犬山里山自然学校 昆虫教室 (全5回)

犬山里山学センター周辺で昆虫の観察や採集を行い、標本を作ります。

回	日時	タイトル
1	4月18日①	昆虫の世界
2	5月9日②	季節の昆虫(チョウ)
3	6月20日③	季節の昆虫(トンボ)
4	7月4日④	季節の昆虫(甲虫)
5	7月25日⑤	まとめと標本づくり



対象 4月1日時点で4歳以上の子どもと保護者
※3歳以下の同伴はできません。
定員 8家族(1家族4人まで)
費用 子ども1人1,000円(第1回目に支払い)

申込・問合せ 3月31日①17:00(必着)までに①子どもの氏名・年齢②郵便番号③住所④電話番号⑤Eメールアドレス⑥保護者氏名を、直接またはファックス、Eメール、はがきで犬山里山学センター(9:00~17:00 ②除く Tel・Fax65-2121 Eメールsatoyama-gaku@etude.ocn.ne.jp 〒484-0094 塔野地字大畔364-2)へ

※申し込み多数の場合は抽選を行い、抽選結果を郵送します。電話での申し込みはできません。

消費者トラブルに気をつけて

子どもがオンラインゲームで無断決済!

携帯電話会社から、支払額が限度額の10万円を超えるという通知が届いた。小学生の娘が私のスマートフォンでオンラインゲームをしていたことが分かった。

(40代女性)

アドバイス

未成年者が保護者の同意を得ないで行った契約は、原則、取り消すことができます。まずはゲーム運営会社に連絡し、取り消しを求めましょう。しかし、インターネット契約の性質上、未成年者が行ったかどうかの事実関係の証明が難しく、必ずしも返金されるとは限りません。

クレジットカードやキャリア決済のパスワード等の管理には十分注意し、利用するごとに通知をも

らう設定をしておき利用状況を確認する、といった方法もあります。保護者はゲームの料金体系や決済方法を理解し、日頃から子どもとゲームの利用ルールについてよく話し合ひましょう。

無料相談窓口

●犬山市消費生活センター

日時 ①~④(祝除く)

13:00~17:00

(受付は16:30まで)

場所 市役所1階相談室

(Tel44-0398)

●愛知県消費生活総合センター

日時 ①~④(祝除く)

9:00~16:30

⑤⑥ 9:00~16:00(祝除く)

問合せ Tel052-962-0999

●犬山市消費生活法律相談

日時 3月19日①13:00~16:00

申込・問合せ 産業課(Tel44-0340)へ

警察署だより

インターネットには危険が潜んでいます。フィルタリングを必ず使しましょう!

楽しくて便利なSNSですが、多くの子どもが性被害にあっています。騙されたり、脅されたりして子どもが自分で自分の裸を撮影させられた上、SNS等で送信させられる被害が増加傾向にあります。このような性犯罪の被害児童のうち、約9割がフィルタリングを利用していませんでした。

※フィルタリングとは青少年を違法・有害情報との接触から守り、安心して安全にインターネットの利用を手助けするサービスです。

●子どもが被害にあわないために必ずフィルタリングの利用を!

・フィルタリングの設定方法などは、販売店で詳しく説明を受けましょう。

・保護者は、子どもの年齢や利用状況に応じたフィルタリングを選択して設定しましょう。

※いわゆる「青少年インターネット環境整備法」の規定では、販売店は青少年が携帯電話を使用する際の年齢確認やフィルタリングの説明を義務付けられています。

問合せ 犬山警察署警務課
(Tel61-0110)

時間外受付

日曜市役所

毎月第2・第4日曜日

3/28①、4/11② 9:00~12:00

市民課窓口で住民票の写し・戸籍・印鑑登録証明書の発行、印鑑登録、マイナンバーカードの交付
※マイナンバーカードの交付は事前予約が必要

問合せ 市民課 (Tel44-0303)

平日窓口延長

毎月第1・第3火曜日

3/16①、4/6②・20③ 19:00まで

●市民課 (Tel44-0303)

住民票の写し・戸籍・印鑑登録証明書の発行、印鑑登録、転入届、転出届の受付、マイナンバーカードの交付
※マイナンバーカードの交付は事前予約が必要

マイナンバーカード交付の予約状況は市ホームページ [ページ番号1006949](#) で確認できます。

●保険年金課 (Tel44-0327)

国民健康保険、後期高齢者医療制度の各種届、福祉医療費助成に関する各種届および支給申請、国民年金の各種届

●福祉課 (Tel44-0321)

障害者手帳、自立支援医療、障害者手当、障害福祉サービスの申請
※相談はできません。

●子ども未来課 (Tel44-0323)

児童手当、児童扶養手当、遺児手当の申請・各種届

休日納税相談窓口

3/28① 9:00~12:00

※新型コロナ対策のため納税相談や納付書の発行については事前に電話してください。

問合せ 収納課
(Tel44-0316、44-0317)

●4月1日からの時間外納税相談は予約制で行います

第2・第4日曜日の定期開催を変更し、皆さんの希望に応じて開設するよう予約制となります。予約は電話かEメールで相談を希望する日の2日前(①②③などの市

役所閉庁日を除く)までにご確認ください。予約完了後、収納課より連絡します。

例)月曜日18:00を希望する場合は前の木曜日までに予約してください。

申込・問合せ 氏名・住所・電話番号・希望日時を収納課(Tel44-0316、44-0317 Eメール010700@city.inuyama.lg.jp)へ

市税等納期限

納付は、市指定金融機関、コンビニ、アプリ決済および市役所・各出張所で行います。

納期限	3月31日①
国民健康保険税	10期
介護保険料	12期
後期高齢者医療保険料	8期

口座振替の場合は納期限が振替日となりますので、前日までに用意してください。

問合せ 収納課 (Tel44-0316)

水道緊急時

休日・平日時間外の水道緊急時
問合せ 白山浄水場 (Tel61-1260)



新型コロナの影響により掲載の行催事が変更・中止となる場合があります。外出の際は各自、検温やマスク着用をしてください。

「市民のひろば」に掲載を希望する人は企画広報課広報・広聴担当へ。5月1日号の締め切りは3月23日①、5月15日号は4月1日②。

じねんじょ栽培 サポーター募集

犬山特産品であるじねんじょ「夢とろろ」は県農業総合試験場が開発して犬山の野畑で育てている愛知のブランド自然薯です。11月に収穫します。

種薯と成薯の栽培を会員と一緒に年間5日間(主に平日)以上作業した人には2kgの種薯または食用薯「夢とろろ」をプレゼントします。1年後に興味が増せば会員となって「夢とろろ」の栽培ができます。

定員 10人

問合せ 犬山東部じねんじょ部会
宮島 (Tel090-2689-7468)

市民ギャラリー 写真作品展

市老連写真部全会員35人が、自由なテーマで撮影しました。個性豊かな自慢の作品80点を展示します。

日時 3月24日①~28日②
9:00~16:30

(初日は11:00から、最終日は15:00まで)

場所 南部公民館1階 展示室1

問合せ 鶴見 (Tel61-1787)

春の巨樹めぐり

日時 3月28日① 9:30~12:00
(小雨決行)

集合 市役所正面玄関前

場所 専念寺~常満寺~犬山北小学校~犬山神社~針綱神社~郷瀬川ほか

費用 200円(資料代、保険料)

問合せ 犬山エコアップリーダー巨樹古木調査グループ 木村 (Tel080-3642-8304)

SIKOREN

地域の子どもは
地域で育てる

2世帯以上
(同地区)
あつまれば、
子ども会は
できます!

犬山市子供会育成連絡協議会

子ども会
に入ろう!

子ども会とは、

地域を単位にあそびを活動の中心として組織された異年齢集団です。地域の伝統行事、レクリエーション、スポーツなどを通じ、子どもと大人と一緒に企画運営し、楽しみながら活動をしています。

Enjoy!

原子子ども会
お楽しみ会

市子連に
加入しま
せんか!

まだ市子連に
未加入の子ども会さん、
市子連に加入ください!

市子連に加入すると
市子連備品を
借りることができるよ!

綿菓子機

ポップコーン機

かるた

百人一首

ワイヤレス
アンペア

ワイヤレス
アンペア

ピブス・ホイッスル
手旗・マーカーコーン
ストップウォッチ

三角コーン・拡声器
ドッチビーディスク
バトン・ジャグ

卓上ゲーム各種
・スーパータイタニー
・黒ひげ危機一発
・本格リバーシ 等々

コロナ禍でも3密に気を付けながら前向きに創意工夫した子ども会活動を展開されています。

市子連は
ボランティアスタッフが
運営しています。

市子連加入 子ども会紹介 安全、安心な活動を応援しています! 市子連は補助金、福祉バス利用など特典がいっぱい!

地区	子ども会名	地区	子ども会名	地区	子ども会名	地区	子ども会名	地区	子ども会名	地区	子ども会名	地区	子ども会名	地区	子ども会名
犬北	東松本町1区	犬北	あおぞらっこ	犬南	第一桜ヶ丘	城東	富岡新町南・西	東	長者町東	楽田	西楽田団地2	楽田	本郷西		
犬北	東松本町2区	犬西	上野城見	犬南	五郎丸北	城東	富岡中東	東	長者町中央	楽田	西楽田団地3	楽田	二の宮		
犬北	天神町	犬西	上野立野	犬南	五郎丸南	城東	富岡雲雀ヶ丘	東	長者町南	楽田	西楽田団地4	楽田	勝部		
犬北	丸山すみれ	犬西	上野立野	犬南	五郎丸中	城東	青木団地	東	犬山ニュータウン1	楽田	西楽田団地5	楽田	荒井		
犬北	丸山さくらA	犬西	上野東	犬南	橋爪上東	東	前原	東	犬山ニュータウン2	楽田	西楽田団地6	羽黒	朝日		
犬北	丸山さくらB	犬西	上野新町	犬南	橋爪上西	東	前原台1・2	東	犬山ニュータウン3	楽田	原	羽黒	椿台		
犬北	丸山つばめ	犬西	秋葉下	犬南	橋爪中	東	前原台3	東	尾張富士グリーンハイツ	楽田	原北	羽黒	星和苑		
犬北	内田東北	犬西	木津	犬南	地産団地	東	前原台4	池野	富士	楽田	追分	羽黒	長塚		
犬北	内田西	犬南	東専正寺	犬南	白帝	東	前原台5	楽田	一色浦	楽田	本郷東南	羽黒	八幡町		
犬北	内田南	犬南	時迫間	城東	富岡新町北	東	前原台6	楽田	西楽田団地1	楽田	本郷北	今井	今井っこ		

3月27日に予定しておりました令和2年度犬山市子供会育成連絡協議会総会は新型コロナウイルスの感染拡大防止のため中止になりました。ご了承ください。

詳しくは、犬山市役所子ども未来課までお問い合わせください。 ☎(0568)44-0323



INUYAMA TAIKYO DAYORI

いぬやま

体協 だより

ジュニアアスリート育成事業

「ソフトボール教室」

令和2年11月10日から6回にわたって山の田公園野球場で日本ソフトボール協会2部リーグで活躍中の「ドリームシトリン」の監督・選手を招いて「ソフトボール教室」を開催しました。市内中学校ソフトボール部に所属する25人が、指導を受けました。ウォーミングアップの後、バッテリー、内野手、外野手のポジション別に分かれて練習をしました。個別の指導を受け、回数を重ねるごとに技術の向上がみられ、とても有意義な練習となりました。



催し

ソフトテニス初心者教室

期間 5月8日⑤～令和4年3月
基本的に月2回10:30～12:30
場所 山の田公園テニスコート
内容 ラケットの持ち方から指導し、ゲームができるようになる
対象 市内在住・在学の小学4～6年生の男女が犬山ソフトテニス連盟会員の家族
定員 20人
費用 2,000円/年間(練習初日徴収)(内、1,000円はボール代)
申込 4月1日⑤～30日⑤に市体育協会事務局へ

春の市民ハイキング

集合場所からまず高木山に登り、一度下山したのち山之上富士山に登り、みのかも健康の森へ戻ります。
日時 5月23日⑥ 9:00集合
集合 みのかも健康の森 どんぐりパーク (Tel.0574-29-1108)
場所 高木山と山之上富士山 (岐阜県美濃加茂市)
対象 市内在住・在勤・在学で4時間程度歩ける健康な人
定員 先着40人
費用 1人300円(当日徴収)
申込 4月25日⑥ 9:00～5月2日⑥に氏名・性別・生年月日・住所・電話番号・血液型・持病の有無・当日の緊急連絡先

(氏名・電話番号)を市体育協会事務局へ(1人で3人まで申込可)
その他 雨天中止

結果

市民大会 優勝チーム

●バスケットボール
12月6日
エナジーサポートアリーナ
小学生男子 犬山ミニバス
小学生女子 犬山ミニバス
問合せ NPO法人犬山市体育協会 (9:00～17:00) Tel・Fax54-1016 Eメールoffice@inuyama-taikyou.net

令和3年度スポーツ教室

※対象は市内在住・在勤・在学の人

教室名	日時	場所	備考
一般バスケットボール	毎週④ 19:30～22:00	村田機械体育館	一般
女性バスケットボール	毎週⑥ 19:00～21:00	南部中学校体育館	一般
中級者・初級者テニス	5月23日⑥～6月13日⑥ 毎週⑥ 8:30～12:30	山の田公園テニスコート	一般 テニス協会会員は参加可
サッカー	毎月第2・4⑤ 8:30～12:30	羽黒中央公園多目的スポーツ広場	小中学生
柔道	毎週月・金 19:00～21:00	市武道館柔道場	幼児(年長)以上
剣道	毎週④・金 19:00～20:00	市武道館剣道場	幼児・小中学生
	毎週④・金 20:00～21:00		一般
ちびっこ水泳	7月27日④～30日⑤	フロイデプール	幼児・小学生
	8月3日④～6日⑤		
スキー・ポールレッスン	令和4年1月16日⑥	アルコピアスキー場	小学生以上

※申込・参加料等の詳細については、「体協だより」でお知らせしていきます。

犬山市ICT講習会

4-6月期受講生募集のご案内

主催：NPO法人いぬやまe-コミュニティーネットワーク / 犬山市教育委員会

時代を生き抜くITスキルを身に着けよう!

1回講座 気軽にチャレンジ!お試し講座

スマホ・タブレット入門

スマホデビューがまだの方、電話機能しか使っていない方必見!
1回で基本操作が学べます。
iPad・iPhone・Android何でもOK!

会場・日程
フロイデ 3/29(月)
13:00~16:00
受講料 1,500円



★機器をお持ちでない方も当会のiPadを使って参加できます★

iPadで会計報告書を作成しよう

パソコンがなくても書類は作れます! 計算表入りの文書をiPadで作成してみましょう。

会場・日程
フロイデ 4/18(日)
9:00~12:00
受講料 1,500円



New 中学生のためのOffice講座

2024年大学共通テスト「情報」に備えて今からOfficeを強化しよう!
Officeアプリは学校のレポート作成、社会人になってからの書類作成やプレゼンに欠かせません。
同時に情報リテラシーも学べます。



会場 勤労青少年ホーム **日程** 毎週土曜 (4/10~6/19)
受講料 10,000円(10回) **時間** 13:00~15:00

講座のご案内

受講料 15,000円(10回講座) **定員** 各講座約12人(先着順)



受講期間

月 4/5~6/14 木 4/8~6/24
火 4/6~6/15 金 4/9~6/18
水 4/7~6/16 土 4/10~6/19
※4/29(木)~5/6(木)はGWでお休みです。

時間

午前 9:00~12:00
午後 13:00~16:00
夜 18:00~21:00

会場

勤 労 : 犬山市勤労青少年ホーム 2階
南 部 : 犬山市南部公民館 1階
フロイデ : 犬山市民交流センターフロイデ1階
※勤労にエレベーターはありません

書類作成・データ管理

講座名	曜日	時間	会場
イチから覚えるWord	月	午後	フロイデ
イチから覚えるExcel	金	午前	フロイデ
イチから覚えるインターネットファイル管理	火	午前	南部
じっくりWord&Excel	月	午前	勤労
	木	午前	勤労
わかる!Word&Excel	木	午後	勤労
すぐに使える!Excel2019実用	水	午後	勤労
仕事に役立つOffice講座(基礎)	土	午前	南部
MOS資格取得講座	土	午前	勤労

★各講座の詳しいカリキュラムはホームページからご覧いただけます★

いろいろ学べるバラエティー講座

講座名	曜日	時間	会場
ゆっくり! パソコンライフ(初級)	火	午後	フロイデ
	水	午前	フロイデ
	水	午前	南部
	木	午後	フロイデ
	土	午後	フロイデ
わかる! パソコンライフ(中級)	月	午前	フロイデ
	火	午前	勤労
	火	夜	フロイデ
	水	午後	南部・勤労
	木	午前	勤労
できる! パソコンライフ(上級)	木	午後	フロイデ1 フロイデ2 南部
	木	午後	南部
	夜	フロイデ	
	金	午前	南部・勤労
	金	午後	フロイデ 南部・勤労

やりたいことをイチから丁寧に学べます!おすすめ初心者コース

スマホ・タブレット

★Androidを使ってみよう

iPad・iPhone以外のスマホ、タブレットをお使いの方のための講座です。



★iPad・iPhoneを使ってみよう

使い方に不安のある方、もっと楽しく便利に使いこなしたい方におすすめです。



文書作成・情報処理

★イチから覚える Word

★イチから覚える Excel

★イチから覚える インターネット・ファイル管理

文書や計算書を自在に作れるようになったり情報の保存や管理のコツをつかんで快適にパソコンを使いこなしましょう。

写真の編集・加工

★デジカメで遊ぼう 基礎

意外と知らないスマホやデジカメの写真データの保存と管理をバッチリ学べます! レタッチ、加工、作品作りも楽しめます。



※上記のおすすめ初心者コースの各講座の日程・会場などの詳細は次ページのご案内をご覧ください→

iPadと体操で錆びない体になろう!

iPadで脳トレ、座ってできる体操で体をリフレッシュ!
頭と体の両方を鍛えて認知症を予防しましょう!



会場 フロイデ ★当会のiPadを使って学べます★
日程 隔週月曜 10:00~11:30
4/5・4/19・5/17・5/31・6/7
6/21・7/5・7/19・8/2・8/16
8/30・9/6

定員 10人
受講料 8,400円(1時間半×12回)

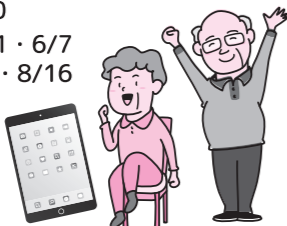

社会人向けパソコン講座シリーズ

★仕事に役立つOffice講座

役立つ機能を効率よく学んで仕事をスマートに!

会場 南部公民館 **日程** 毎週土曜 (4/10~6/19)
受講料 15,000円(10回) **時間** 9:00~12:00

★MOS資格取得講座

講座から受験まで当会で一括サポート!

会場 勤労青少年ホーム **日程** 毎週土曜 (4/10~6/19)
受講料 15,000円(10回) **時間** 9:00~12:00



お申し込み方法

他にも楽しい講座がいっぱい! 詳しくは次ページのご案内もご覧ください。

◎インターネットでの申し込み

※inuyama.netからのメールが届くようにしてください。
<https://www.inuyama.net>
お問合せ>講座申込み



◎お電話での申し込み

☎0568-62-1888 (月~土 9:00~17:00)
NPO法人 いぬやまe-コミュニティーネットワーク
★LINE Pay・PayPayで受講料のお支払いができるようになりました★



スマートフォン・タブレット

講座名	曜日	時間	会場
iPad・iPhoneを使ってみよう	水	午後	フロイデ
iPad・iPhoneで遊ぼう 基礎	土	午前	勤労
iPad・iPhoneを使いこなそう	火	午前	勤労
	水	夜	フロイデ
Androidを使ってみよう	月	午後	フロイデ
Androidで遊ぼう	水	午前	フロイデ*

*受講時間が9:20~12:20となります。

写真・趣味の講座

講座名	曜日	時間	会場
デジカメ写真で遊ぼう 基礎	火	午後	勤労
デジカメ写真で遊ぼう 応用	月	午後	勤労
	火	午後	南部
	木	午後	勤労
パソコンで大人のお絵かき	火	午後	勤労

〈安心・安全のための取り組み〉受講生の皆様に安全・安心にご受講いただけるよう下記の取り組みを実施徹底しております。
①クラス定員を制限させて頂きます。(20~22人の定員を減らし、間隔を空けて座って頂きます) ②手指消毒用のアルコールを設置します。
③職員・講師のマスク着用を徹底します。④講座前後の換気・機器のアルコール消毒を徹底します。⑤30分に1度教室の換気を行います。

〈講習会受講にあたって〉

●必ずマスクの着用をお願いします。●講習会当日は、ご自宅で必ず『体温測定(検温)』をしていただき、発熱や体調不良のある場合、当日のご受講はお控えください。●こまめな手洗いに加え、アルコール消毒を常設しますので、両手の指先~手首を消毒にご協力ください。(トイレ・喫煙等、講習会場からの出入りの場合も、必ず【その都度】お願いします) ●教室内の水分補給は可能です。

講座の注意点

*都合により、講習会内容が一部変更となる可能性があります。*会場への入室および受付開始は講座開始10分前からとなります。*各講座のお席は、初回の先着順となります。*先行して現受講生への案内を行うため、申し込み時点で満席のクラスもございます。*応募人数が7人に満たない場合は、講座中止またはクラス変更、応募多数の場合は、クラス変更をお願いすることがございます。あらかじめご了承ください。

自然災害・非常事態時の講座開催について

*市に暴風・特別警報が発令され、講座開始2時間前までに解除されない場合は休講となります。*休講の場合は当会HPにてお知らせいたします。*自然災害による休講の場合1回限り補講を実施します。状況により会場変更になる場合もございます。*感染拡大状況等により急遽休講させていただく場合がございます。市が公共施設の閉鎖を決定し、その期間に講習会の日程が重なった場合は、休講とします。休講分は振り替え、振り替えできなかった場合は返金とします。



「地域・農業活性化活動助成」贈呈式

ありがとうございます

2月2日、東洋紡株式会社犬山工場からフェイスシールド100個が贈られました。山本光学株式会社製のこのフェイスシールドは同社製造のフィルムを材料に作られています。マスクと併用しワクチン接種会場で活用される予定です。

2月9日、愛知北農業協組合からサーモカメラ4台の寄附がありました。JA愛知北の大藪泉代表理事組合長は「新型コロナの感染拡大防止に少しでも役立てていただければ」と話しました。このサーモカメラは市役所の出入口に設置されています。

大塚製薬株式会社と協定を締結

1月25日、大塚製薬株式会社と「地域活性化及び市民サービスの向上等に関わる包括連携協力に関する協定」を締結しました。この協定は同社より「健康づくり」をはじめとした包括的な連携の提案があり実現したものです。「健康」はいまや社会や経済活動の活性化に重要なものとなっています。市民の皆さんが、毎日を元気にハツラツと過ごせるよう、パートナーシップを構築していきたいと思えます」と同社の井上名古屋支店長からあいさつがありました。



もしものときに備えて

「文化財防火デー」の1月26日、犬山城で消防訓練が行われました。天守2階から火災が発生したことを想定したこの訓練では、ベルが鳴り響くと、犬山城職員が初期消火や天守内などに残された来場者を避難誘導しました。消防隊到着後、放水銃や屋内消火栓による放水を実施し火災の消火訓練を行いました。そのほか、夜間に火災が発生した際の初動訓練などを行い、犬山城職員はもしもの時の手順を確認しました。1月28日には同様の訓練が博物館明治村でも行われました。

彩りあざやか 季節の花

市内羽黒の花き生産者HOB0園芸では、その季節ごとに咲く花の鉢植えを出荷しています。2月中旬から約1か月の間は、ランタンキュラスの出荷作業が最盛期を迎えます(表紙)。HOB0園芸の保浦宣司さんは、冬の代表的な花、シクラメンを育てて47年。「ランタンキュラスは約13,000鉢ですが、昨年10、11月にはシクラメンを市場に35,000鉢出荷しました。ランタンキュラスが半年ほどに比べ、シクラメンは1年以上かけて育てるんですよ。」毎年12月頃にはシクラメンを直売しています。



▲シクラメンを手にする保浦さん(令和2年12月撮影)



新着本の紹介(一部) (株)図書館流通センター「週刊新刊全点案内」より



ブラック・ショーマンと名もなき町の殺人
東野圭吾著

ほとんどの人が訪れたことのない平凡で小さな町。寂れた観光地。ようやく射した希望の光をコロナが奪い、さらに殺人事件が発生。颯爽とあらわれた黒い魔術師が知恵と仕掛けを駆使して、犯人と警察に挑む。



「はやぶさ2」が舞い降りた日々
約川泰宜著

3億キロの彼方から小惑星リュウグウのサンプルを持ち帰る「はやぶさ2」。数々の「世界初」の金字塔を打ち立てた稀代の探査機の哀歓の日々。その画期的な技術とチームワークを見つめながら追った宇宙日記を書籍化。



世界のすごい動物伝記
ベン・ラーウィル作

津波から少女を守った象、宇宙に旅立った犬、森林災害で絶体絶命のコアラ、人間として育てられたチンパンジー…。選りすぐりエピソードをもつ50の動物たちの生き方を、イラストとともに見開きで紹介する。

一般書

- 『XaaSの衝撃』 日経産業新聞
- 『凶解不祥事の社内調査がわかる本』 竹内朗/大野徹也
- 『うんこの博物学』 ミダス・デッケルス
- 『化粧の世界』 リサ・エルドリッジ
- 『電柱鳥類学』 三上修
- 『新しい「足」のトリセツ』
- 『コートの本』 笹原のりこ
- 『CHOICE』 シオリーヌ
- 『赤ちゃん寝かしつけの新常識』 ソフィア・アクセルロッド
- 『オリンピックデザイン全史 1・2』 マルクス・オスターヴァルダー
- 『僕は宝箱から文学を学んだ』 ユニヒョン他
- 『教室に並んだ背表紙』 相沢沙呼
- 『空芯手帳』 八木詠美
- 『ライト・スタッフ』 山口恵以子
- 『北条五代 上・下』 尖坂雅志/伊藤潤

児童書

- 『空を飛ぶミジンコのなぞ』 星輝行
- 『由来からわかる日本と世界の行事図鑑』 山田慎也
- 『3だいの機関車』 ウィルバート・オードリー

児童書(絵本)

- 『ゆうこさんのルーベ』 多屋光孫
- 『よんひゃくまんさいのびわこさん』 梨木香歩
- 『ルラルさんのつりざお』 いたうひろし

2020年 最多貸出回数 (CD、DVDなどのAV資料) ランキング

順位	資料名	監督、シリーズディレクター、演奏	発売、発行、製作	利用回数
1	おしりたんてい 1	芝田浩樹	日本コロムビア	19
2	トムとジェリー	ビル・コップ	ワーナー・ホーム・ビデオ	17
	風と共に去りぬ	ビクター・フレミング	ワーナー・ホーム・ビデオ	17
4	ポップという名の猫	ロジャー・スポティスウッド	コムストック・グループ	16
5	ファンタステック・ビーストと魔法使いの旅	デイビッド・イエーツ	ワーナー・ブラザースホームエンターテイメント	15
6	グレイテスト・ショーマン	マイケル・グレイシー	20世紀フォックスホームエンターテイメント	14
	最後の忠臣蔵	杉田成道	角川書店	14
	昭和歌謡大ヒット大全集	いしだあゆみ他	日本コロムビア	14
	Wish you the best	Mai Kurai	GIZA studio	14
	超いきものばかり	いきものがかり	Sony Music Labels	14

子ども読書空間整備記念講演会を開催しました

2月13日に児童文学評論家の赤木かん子氏を講師に招き、講演会を開催しました。テーマは「子どもの読解力を育てるために図書館ができること」。講師からは文学だけでなく自然科学などの分類の本に慣れ親しむことで、幼い頃から読解力が身に付くことや、情報を調べる力の大切さをお話いただきました。



高校卒業

皆さんこんにちは。3月といえば卒業式、卒園式の時期ですね。皆さんは卒業した時に何かお祝いをしましたか。ドイツでは3月ではなく、6月・7月が学校を卒業する時期です。高校を卒業するためには5月に筆記と口頭の試験が行われ、何らかの理由(例えば、病気)で試験を受けられなかった場合は、6月中旬に「再試験」があり、6月末や7月上旬に卒業となります。試験後から卒業式までは授業がほぼありませんが、多くの人は友達に会いに学校に行きます。最後の1週間は、毎日テーマを決めて仮装して学校に行ったり、先生にいたずらをしたりします。卒業式には卒業生とその家族のみ参加し、卒業生自身や学校の音楽サー

クルなどが式のプロプログラムを作り、校長先生と副校長先生が一人一人に卒業成績表と花を渡します。卒業式の後は卒業パーティーをします。この卒業パーティーには卒業生だけではなく家族、友達、先生も参加します。このパーティー全ての準備は卒業生が行い、先生は一切ノータッチです。卒業アルバムも数十年前から流行り、それも全て卒業生が自分で作ります。アルバムは、各生徒が自分を紹介するページ、クラス・先生紹介、修学旅行エッセイ、学年にとって思い出になったできごと、そして授業で先生や生徒の面白い言い間違いや生徒と先生に関する様々なランキングが載っています。

パーティーやアルバムなどを全て完成させるために、卒業の学年が始まる時に生徒が多数のグループに分かれます。アルバムグループやパーティーグループはそれぞれの企画と作成、資金調達グループは必要なお金を集めます(スポンサー探しや、学校内で手作りケーキを売ったりして)。学年として卒業旅行も予定しているなら、卒業旅行を企画するグループもあります。全てのグループ

には担当の先生がいません。学校やそれぞれの生徒にもよりますが、この旅行先は主にビーチパーティーができるようになります。期間は約1週間です。最も人気なのはスペイン、イタリア、クロアチア、ブルガリアやトルコです。ビーチがあり、暖かく、比較的物価が安い国であることが理由です。そして一部の卒業生にとって最も大切なのはお酒が買える所があることです。ドイツではお酒は18歳から飲めます。ビーチパーティーの卒業旅行だけではなく、観光、ショッピングの卒業旅行も人気があり、アウトドア系もあります。例えば、手伝いながら、大型帆船での卒業旅行をする学年もいます。

私も高校の卒業旅行で同級生と一緒にスペインのカレーリヤに行きました。そこで友達とビーチで過ごしたり、観光やハイキングをしたりしました。試験勉強などが全て終わり、最後に自分で企画した、先生や保護者なしの旅行ができ、学校だけではなく「子ども」のステージもやっと卒業したと感じました。

日曜・祝日 昼間診療

○犬山市休日急病診療所(内科・外科) Tel.0568-62-8100
犬山市五郎丸東1-70(国道41号「五郎丸交番前」信号交差点南へ100m)
受付時間 8:30~11:30(診療は9:00~)
13:30~16:15(診療は14:00~)

休日歯科診療 診療時間 9:30~11:30

とき	医院名	電話
3月20日(祝)	あさの歯科医院 (扶桑)	0587-92-3718
3月21日(日)	石井歯科室 (城東)	0568-61-8002
3月28日(日)	石原歯科医院 (羽黒)	0568-67-0909

※年間当番表は、市ホームページ「ページ番号1002705」を見てください。
※都合により変更する場合がありますので、電話確認のうえ来院ください。

休日夜間診療 受付時間 17:00~20:00

とき	病・医院名	電話(0568)
3月20日(祝)	村上内科 (犬山)	62-2201
	カワムラ整形外科 (楽田)	67-1134
3月21日(日)	城南クリニック (犬山)	61-0132
	くわばらクリニック (城東)	61-1118
3月28日(日)	安藤医院 (犬山)	61-0316
	山本皮フ科クリニック (犬山)	62-6855

上段は内科系、下段は外科系

※年間当番表は、市ホームページ「ページ番号1000647」を見てください。
※都合により変更する場合がありますので、電話確認のうえ来院ください。

救急医療の案内

- 救急医療情報センター Tel.0568-81-1133
※電話のかけ間違いが多くなっています。
電話番号はお間違いなく。
24時間365日体制で、電話で医療機関の案内を行っています。
- あいち救急医療ガイド <https://www.qq.pref.aichi.jp/>
インターネットで受診可能な医療機関を検索できます。(5か国語対応)
- 小児救急電話相談 Tel.#8000か、Tel.052-962-9900
夜間に医療相談が受けられます。受付/19:00~翌朝8:00

災害情報はここから

- 犬山市『あんしんメール』
登録は空メール(件名・本文なし)を送信
t-inuyama-city@sg-p.jp(空メール用送信アドレス)
- 犬山市公式LINEアカウント @inuyama でID検索
- テレビ NHKデータ放送 リモコンのdボタン
ケーブルテレビCCNet(地デジ12ch)
- ラジオ 愛知北エフエム 84.2MHz

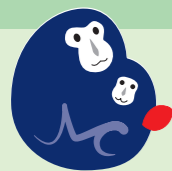

モンキー レポート 48

個性豊かな ケナガクモザル

(公財)
日本モンキーセンター
飼育技術員

寺尾由美子



南米には体の小さいマーモセットや尾を巻きつけることができるオマキザルなど多種多様な霊長類がくらしています。今回は南米にすむケナガクモザルをご紹介します。

ケナガクモザルはコロンビア、ペルーなどアマゾン川上流域の森林に生息しています。体重約

8kg、背中毛は黒く長く、個体によっては額に三角形の白い模様があります。長い手足と器用に巻きつけることができる長い尾をもっているのが特徴です。この尾は先端の内側に毛が生えておらず、尾紋と呼ばれるしわが入っていて、枝にしっかりと巻きつけて自分の体を支えることができます。尾を使って枝からぶら下がっている姿が、クモガ糸を垂らしてぶら下がっている姿と似ているため、クモザルという種名がつけました。

モンキーセンターには個性豊かなケナガクモザルたちが7頭いますので、数頭紹介します。オバケおばちゃんは当園のクモザルの中で最年長、46年前に来園し、現在



いるサルたちの中で、一番長く当園でくらしている個体です。ダニエルはいつも落ち着いていて、同居するジェフロイクモザルの♀2頭にエサを譲ってくれる紳士的な性格です。まだ若いフクとパトは愛嬌のある性格で、来園者の中にはこの2頭のファンで食べものを“ご支猿”して下さる方もいらっしゃいます。個性的な彼らは南米館でご覧いただけますので、お越しの際はぜひご覧ください。また、当園ではサルたちの食べものなどのご寄附を募集しています。詳細は当園ホームページ(<https://www.j-monkey.jp>)をご覧くださいましたら幸いです。

ケーブルテレビCCNet(地デジ12ch)で好評放送中!



毎月1日と16日に更新され、放送内容が変わります。

犬山の給食 27

食べる楽しみ
広がる笑顔



取り組み紹介

～城東中学校～

城東中学校では、毎年、「和食給食応援団」の一員である「日本料理賛否両論名古屋」の丹下料理長を講師として招き、1年生にだしの授業を行っています。



材料の説明をする丹下料理長。
かつお節と昆布でだしを取りました。



1.5番だしで作ったかき玉汁を試食

秋に行われた、だしの授業では家で簡単にできる「1.5番だし」の取り方を教えてもらいました。1.5番だしとは、1番だしの風味のよさと、2番だしの簡単さを合わせた、だしのことです。生徒は、1.5番だしとそのだしで作ったかき玉汁を試食しました。プロの味を堪能し、そのおいしさに感動していました。

だしの授業があった日には、料理長監修1.5番だしを使った献立を全学年で実施しました。和・洋・中の要素が入った献立ですが、どれも1.5番だしを使っています。その中でもマーボーかぼちゃは、生徒や教職員に特に好評で、配布したレシピをもとに家庭でも作ったという嬉しい報

告もありました。

これからも和食の基本である「だし」を大切にし、食育として和食文化を伝えていきたいです。

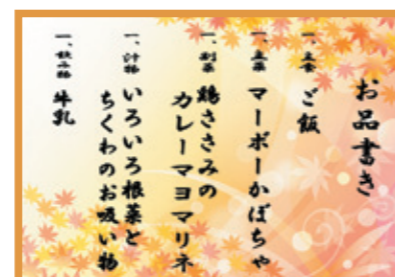

丹下料理長監修の献立はお品書きを添えて提供されました。1.5番だしと献立のレシピは城東中ホームページ「配布文書一覧」内で紹介しています。

