

犬 山



私たち、消防団員です。



消防団員募集中 ～あなたの力を求めています～

消防団は火災や水害その他の災害出動のほか、防火・防災広報などの活動も行っており、地域に密着した消防防災の要となっています。新型コロナウイルスの影響を受け、制限をしながらの活動ですが、感染防止対策をした上で、訓練は欠かさず実施しています。あなたも「自分のまちを守る」という熱意を消防団で発揮してみませんか。入団希望の方は消防総務課へ連絡してください。 **申込・問合せ** 消防総務課 (Tel.65-3122) へ

すべて現役消防団員です！



ふだんは…



消防団とは

「自らの地域は自らで守る」という郷土愛護の精神に基づいて、地域住民を守るために活動している団体で、「消防団員」で構成されています。犬山市の消防団は、市内を6地区に分けた第1～6分団(*)と女性分団の計7分団あり、自営業、会社員、主婦、学生など幅広い分野の様々な人(計174人)が、日夜活動しています。近年では、東日本大震災など全国各地で起きる大規模災害により、地域密着性、動員力、即時対応力等の特性から、消防団の重要性が再認識されています。

(*) 第1分団:犬山北地区、第2分団:犬山南地区、第3分団:城東地区、第4分団:羽黒地区、第5分団:楽田地区、第6分団:池野地区

消防団員の主な活動

消防出初式 例年1月に実施(※)

消防関係者の仕事始めの行事です。出初式は江戸時代から始まったといわれています。※今年は新型コロナウイルスの影響により中止。



消防団親閲式 例年5月に実施

結束力と活動・訓練成果を地域住民の皆さんに披露します。消防団員として士気の高まる行事です。



救命講習

心肺蘇生法やAED取り扱いの普及啓発活動を年間通じて行っています。



防火指導

花火・防火指導のため子ども未来園や幼稚園、高齢者宅を訪問することもあります。

市操法大会 各分団が、基本的な器具操作や火災の消火を想定した活動の連携を、タイムと動作の正確さから採点し、日頃の訓練の成果を競います。



1月20日は「あいち消防団の日」です。感染防止対策をし、広報活動を行う予定です。

日時 1月18日(月)～20日(水) 各16:00～17:00

場所 犬山駅



▲後藤嶺汰さん(大学生)

元々体を動かすことが好きで、知り合いの消防団員の方に誘われ、2年前に入団しました。土日の活動もあり、大変なこともありますが、最近、消火訓練でホースを延長して放水ができるようになったのがうれしいです。訓練で上達する喜び・充実感や人とのつながりを通じて、自分自身が成長できると感じています。

発熱症状などがある場合の相談・診療について

令和2年12月24日現在

新型コロナウイルス感染症に加え、インフルエンザの流行が心配される季節です。発熱などの症状がある場合は、次のとおり事前に電話で相談した上で受診しましょう。

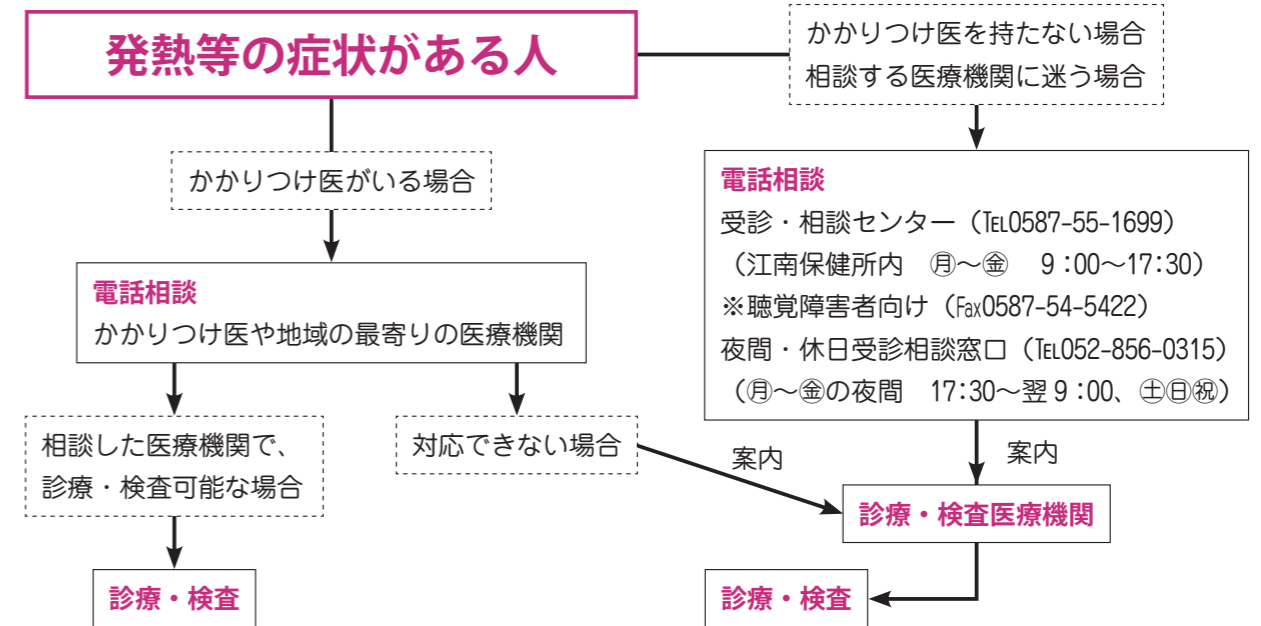

催し

名作シネマ鑑賞会

様々な笑いで見るものを楽しませてきた喜劇映画の代表作を上映します。※新型コロナ対策のため、入場の際はマスクの着用と入口でのチェックシートへの記入をお願いします。発熱や体調のすぐれない人は来場を控えてください。

場所 南部公民館講堂
費用 1作品 500円、1日券 700円、2日券 1,000円
※全自由席、中学生以下は無料

上映日	時間	『作品』(上映時間)
2月20日(土)	9:45～ (開場9:30)	『本日休診』(97分) 出演 柳永二郎、鶴田浩二ほか
	13:45～ (開場13:30)	『幕末太陽伝』(110分) 出演 フランキー堺、左幸子ほか
2月21日(日)	9:45～ (開場9:30)	『貸間あり』(112分) 出演 フランキー堺、淡島千景ほか
	13:45～ (開場13:30)	『喜劇 女は男のふるさとヨ』(90分) 出演 森繁久弥、中村メイコほか



▲『本日休診』の一場面



▲『貸間あり』の一場面

※未就学児の入場不可、入場料金の払い戻し・チケットの再発行不可
※各回の入場者数は、3密を防ぐため180人を上限とします。

●チケット発売開始 **日時** 1月26日(水) 9:00
場所・問合せ 市民文化会館 (Tel.67-2411) ⑧休館 9:00～17:00

募 集

南部公民館内 通路壁面を 貸し出します

自作の絵画、書、写真などを展示しませんか。

場所 南部公民館展示室1
北側通路壁面(20㎡)

利用開始 2月2日④から
※休館日の翌日から休館日の前日まで(通常④から⑥まで)を1単位とし、最大2単位まで利用できます。

※展示・鑑賞時間は9:00~17:00
(初日は展示準備終了後から、最終日は15:00まで)となります。

費用 1日(8時間)あたり
全面利用 800円
2分の1面利用 400円

※営利目的の利用はできません。
※法令違反、人権侵害、政治的活動、宗教的活動に関する展示はできません。

※使用の許可後であっても、市の公用や公共の用に供する必要があるときは利用できないことがあります。

申込・問合せ 1月19日④9:00から
南部公民館(Tel68-0834)へ

※申込初日は予約調整を実施し、以後先着順に受け付けます。

※5月以降の利用分については、市内在住の人は3か月前の初日、市外の人は2か月前の初日から受け付けます。

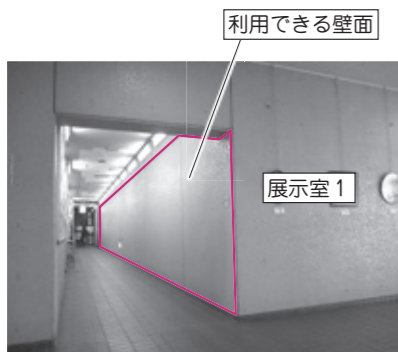

▲南部公民館展示室1 北側通路壁面

広報犬山に掲載する広告 市ホームページのバナー広告

●広報犬山に掲載する広告

掲載場所 広報犬山紙面(市が指定した位置)

印刷部数 27,500部

募集枠数 1号あたり12枠

広告規格

1枠 縦45mm×横85mm 白黒

2枠合併枠 縦45mm×横173mm 白黒

掲載料 1号1枠:15,000円、1号2枠合併枠:30,000円(消費税および地方消費税含む)

掲載できない広告 政治活動・宗教活動・意見広告・公序良俗に反するものなど

※募集枠数を上回ったときは、一括申し込みによる総枠数が多い者を優先します。

募集日程等(申し込み方の一例です)

広告掲載号		号数	申込期限
一括 申込	4月15日号~令和4年4月1日号の毎号	24号	2月3日④
	4月15日号~令和4年4月1日号のうち毎月1日号、15日号	12号	2月3日④
	7月15日号~10月1日号の毎号	6号	5月6日④
随時 申込	4月15日号	1号	2月3日④
	5月1日号		3月4日④
	5月15日号		3月4日④

●市ホームページのバナー広告

掲載場所 トップページ(市が指定した位置)

募集枠数 10枠

広告規格 縦50ピクセル×横150ピクセル以内 JPEGまたはGIF形式(アニメーション不可)

掲載料 1枠10,000円/月(消費税および地方消費税含む)

募集日程等(申し込み方の一例です)

掲載期間		号数	申込期限
一括 申込	4月1日~令和4年3月31日	12か月	3月4日④
	7月1日~12月31日	6か月	6月3日④
随時 申込	4月1日~4月30日	1か月	3月4日④
	6月1日~6月30日		5月6日④

【共通】

申込・問合せ 広告掲載申込書を記入し広告案を添えて市役所4階企画広報課(Tel44-0311)へ

※詳細は市ホームページ [ページ番号1002287](#)、[ページ番号1002288](#) をご覧ください。



▲イメージ図

農業に関する地域別座談会 参加者

持続可能な農業の実現に向けて、中心となる担い手のあり方など、将来の方向性について各地域で話し合いを行います。

※新型コロナの影響により、変更・中止する場合があります。

地域	日時	場所
犬山・城東	1月28日④18:00~19:30	市役所2階205会議室
桑田	2月1日⑤18:00~19:30	桑田ふれあいセンター多目的ホール
羽黒・池野	2月2日④18:00~19:30	南部公民館2階和室
今井	2月4日④18:00~19:30	今井ふれあいセンター多目的室1、2

対象 農業者、農地を所有している人、地域農業に関心のある人

申込・問合せ 1月26日④までに産業課(Tel44-0341)へ

※農地に関する相談は、随時、農業委員会(市役所3階産業課内Tel44-0341)で受け付けています。

県消費生活モニター

県では、消費者を取り巻くさまざまな問題に対応するため、消費生活モニターとして消費者行政の推進に協力できる人を募集します。

任期 依頼した日から令和4年3月31日まで

対象 県内在住の満20歳以上(公務員、公職選挙法による公職者は除く)

活動内容

- ①日常生活の中で危険と思われる商品、不当な表示、悪質商法、生活必需品の価格動向などの観察・情報提供
- ②消費生活に関するアンケートへの回答(年1回程度)
- ③生活必需品などの需給・価格調査(県が特に必要とした場合)
- ④消費者行政に関する意見・要望の提出
- ⑤地域・周囲などへの消費生活に関する情報の提供
- ⑥研修会(年1回の予定)への出席(交通費は自己負担)

謝礼 年額1,500円以内(予定)

申込・問合せ 2月19日④までに所定の用紙(産業課で配布)に必要事項を記入し市役所3階産業課(Tel44-0340)へ

県立名古屋高等技術専門学校 4月入校生

応募資格 職業の転換を必要とする求職者等

募集科 6か月コース ・金属加工科
・インテリア科
1年コース ・電気機器科
・総合造園科(稲沢校舎)

募集期間 2月15日⑤まで

※1月25日⑤、2月3日④・9日④に見学会を開催します。

※詳細はホームページ(<https://www.pref.aichi.jp/shugyo/koukyou/nagoya/>)をご覧ください。

問合せ 県立名古屋高等技術専門学校(Tel052-917-6711)

生 活

プレミアム商品券の 使用期限は 1月31日まで

2020犬山市プレミアム商品券の使用期限は1月31日④までです。期限を過ぎると商品券の使用ができません。

商品券を使えるお店は、下の二次元コードから犬山商工会議所ホームページで確認してください。



問合せ 犬山商工会議所
(Tel62-5233)



愛知県 特定最低賃金改定

県内の特定産業(下記4業種)に適用される特定最低賃金は令和2年12月16日に改定されました。

●最低賃金額(1時間)

鉄鋼業	976円
はん用機械器具製造業	948円
輸送用機械器具製造業	957円
自動車(新車)小売業	943円

※愛知県最低賃金は令和2年10月1日から時間額927円に改定されています。

問合せ 江南労働基準監督署
(Tel0587-54-2443)

ありがとうございます

地域自治に尽力した長期勤続町会長に対し感謝状が、市内のごみ集積場の美化に努めている優良町内会に対し表彰状が贈られました。

- 長期勤続町会長
兼松潔（本町）、小川昇（新町）、馬場志伸（向野）、保浦勝明（稲葉）、山崎寛（ベルヴィル）、金富正広（山ノ田腰）、川村辰雄（鶴池）
※順不同、敬称略



- ごみ集積場優良町内会
猪ノ子町、地産団地、ハイタウン、上野南、練屋町、長見、金屋団地第1、南椿台団地、ナビタウン1、つつじヶ丘、南ニュータウン、二ノ宮団地 ※順不同

地産団地町内会、つつじヶ丘町内会は今回で5年連続の表彰です。いつも集積場の美化に努めていただきありがとうございます。

犬山駅西側歩道改修工事による通行止め

犬山駅西側ロータリーの歩道は老朽化し、タイルのひび割れや破損などが多くみられるため、改修工事(本年度はロータリー南側)を行います。工事に伴い、ロータリー南側の歩道は通行できません。

また、わん丸君バス(犬山市コミュニティバス)「内田線」「上野線」の『犬山駅西口』バス停を、北側歩道へ一時的に移設します。ご不便をおかけしますが、ご理解とご協力をお願いします。

期間(予定) 1月25日(月)～3月31日(水)
※作業状況等により変更する場合があります。

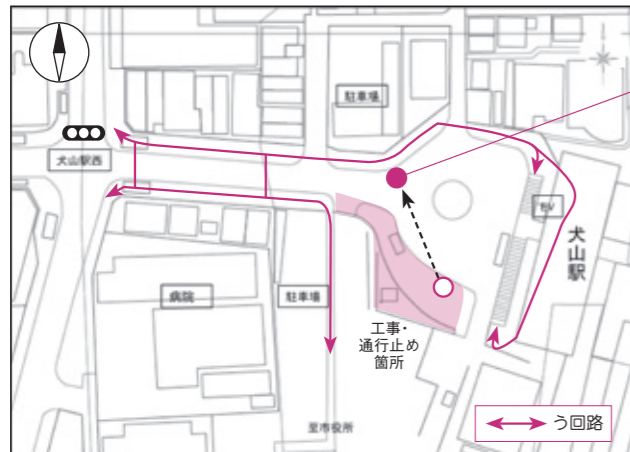

バス停移設先

問合せ 整備課 (Tel44-0333)

消費者トラブルに
気をつけて

排水管の高圧洗浄トラブル

「排水管の高圧洗浄3千円」というチラシを見て、電話で依頼した。来訪した業者の見積書は2万円を超えていたが、自分が呼んだので断ったら申し訳ないと思い、契約書にサインした。その後、同じ業者の別の人が家に来て「排水設備が老朽化しているので、全部交換したほうがいい。交換しないと家が傷んでしまう」と言われ、20万円の排水工事の契約を結んだ。

アドバイス

低価格を強調したチラシを見て、排水管の高圧洗浄を依頼したところ、高額な費用を請求されたという相談が多く寄せられています。「3千円」と大きく記載されていても、1カ所あたりの費用であったり、料金条件や詳細な説明が小さな文字で、あるいは目立たない部分に記載されていたりすることがあります。排水管洗浄の契約をきっかけに、業者からさらなる点検や別の作業の契約を勧誘される場合もあります。本当に必要な作業なのか、よく考え、必要がない契約はきっぱり断ることも大切です。

無料相談窓口

●犬山市消費生活センター

日時 月～(祝除く) 13:00～17:00
(受付は16:30まで)

場所 市役所1階相談室 (Tel44-0398)

●愛知県消費生活総合センター

日時 月～金(祝除く) 9:00～16:30
土・日 9:00～16:00

問合せ Tel052-962-0999

●犬山市消費生活法律相談

日時 1月15日(金)13:00～16:00
2月19日(金)13:00～16:00

申込・問合せ 産業課 (Tel44-0340) へ

蛍光灯などの分別

蛍光灯などの製品の内部には微量ながら水銀が含まれており、市では専用破砕装置で適正に中間処理を行い、その後、専門業者で最終処理をしています。

水銀使用製品が他の処理施設に入ると、処理過程の中で水銀が気化し外部へ放出されてしまいます。

気化した水銀を吸い込むと中毒症状を起こすなど健康を害する場合があります。

●電球や蛍光灯の使用後は正しく分別して出してください

電球にLEDや白熱電球と表記がなく分別の判断のつかない時は、型番の最初のアルファベットを確認して次のとおり分別してください。

- ・型番の最初が「F」「EF」で始まる場合→「蛍光灯」へ
- ※割れた蛍光灯は新聞紙などに包んで「蛍光灯」へ。
- ・型番の最初が「LD」はLED、「L、LW、G、NL、R、KR」などは白熱電球を指しています。
- 「不燃ごみ」へ
- ※詳細は犬山市ごみ収集カレンダーの11ページを見てください。



問合せ 環境課 (Tel44-0344)

無許可の
不用品回収業者に
ごみを出さないで

不用品回収業者の中には「どんなものでも回収いたします」と宣伝しながら巡回し回収を呼び掛ける、ポストにチラシを投函する、空き地のスペースを利用して回収を行う業者などがいます。

これらの不用品回収業者は、古物商許可や産業廃棄物許可があることをうたい、いかにも許可を持っているよう装っていますが、古物商許可や産業廃棄物許可では家庭のごみは回収できません。

家庭から出る廃棄物の回収には、有償、無償に関わらず市の一般廃棄物収集運搬許可が必要になり、これらの不用品回収業者は無許可の違法業者になります。無許可の業者は、不適正な処理をしたり、不法投棄を行ったりする業者も少なくありませんので、利用しないようにしてください。

問合せ 環境課 (Tel44-0344)

●一般廃棄物収集運搬許可業者

- ・(資) 犬山衛生社
天神町5丁目25 (Tel61-7888)
- ・(株) 東海SUNKEY
中山町2丁目37 (Tel63-3711)
- ・(株) 愛北リサイクル
惣作37-1 (Tel68-2147)

犬の散歩は
こんなことに
注意しましょう

犬のふん尿による苦情や、ご近所トラブルが多発しています。飼い主のマナーとして次のことを守りましょう。

- 散歩中は「ウンチ袋と水」を持ち歩きましょう
犬のふんは袋に入れて持ち帰って処理しましょう。

おしっこは他人の玄関や塀などを避けるようにし、させてしまった場合は水で洗い流しましょう。

●自宅(庭)でトイレをさせる習慣をつけましょう
片付けが簡単です。悪天候などで散歩できない時でもトイレを済ませることができます。

●散歩中は必ずリードをつけましょう

他人を傷つける事故や、交通事故などを防止するため、道路や公園など公共の場所では必ずリードにつなぎましょう。自宅の庭で放し飼いにする場合は逃げ出すことがないように、飛び越えられない高さの塀を設置しましょう。

問合せ 保健センター (Tel61-1176)

犬のふん害防止看板
を配布しています

犬のふん害にお困りのとき利用してください(1人1枚まで)。設置は各自で行ってください。自己所有ではない敷地・建物に設置する場合は、所有者の承諾を得てください。



サイズ 縦31.5cm×横16.5cm、
縦30cm×横20cm、
縦40cm×横30cmの3種類
※デザインは複数あります。

費用 無料
※配布できる数には限りがあります。
申込・問合せ 保健センター (Tel61-1176) へ

令和2年分 確定申告

～確定申告の時期はもうすぐです。早めの申告準備を！～

退職などの理由で年末調整をしていない人や、医療費控除、住宅借入金等特別控除などを受けようとする人は、確定申告をすることで源泉徴収された所得税が還付されることがあります。

新型コロナウイルス感染症対策のため、多くの人を訪れる会場ではなく、自宅からのe-Tax（電子申告）を利用して下さい。電話による相談（確定申告電話相談センター）も利用して下さい。申告書は国税庁ホームページ（<https://www.nta.go.jp/>）の「確定申告書等作成コーナー」で作成できます。

問合 小牧税務署（Tel72-2111 自動音声の案内に従って操作して下さい）

※「確定申告電話相談センター」は確定申告の時期に開設されます。



1 確定申告会場

来場する際はマスクの着用をお願いします。待合場所が少ないため少人数で来場して下さい。

入場時に検温を行います。37.5度以上の発熱がある人や風邪症状のある人は入場をお断りすることがあります。体調のすぐれない人は来場を控えてください。

開設場所	開設日時
南部公民館	2月15日(月)～26日(金) (土・日・祝除く) 9:00～12:00、13:00～16:00 ※15日(月)は年金収入のみで還付申告の人に限りです。 ※税理士による無料相談は2月16日(火)～26日(金) (土・日・祝除く) 9:30～12:00、13:00～16:00
※混雑防止のためインターネットによる事前予約と当日受付の2種類を予定しています（税理士による無料相談は当日受付のみ）。詳細は広報犬山2月1日号でお知らせします。 ※南部公民館は次の申告の場合は利用できません。所得の種類、相談内容によっては他の会場へ案内することがあります。 ①土地、建物、株式の譲渡に係る所得または先物取引に係る雑所得の申告 ②贈与税の申告 ③平成30年分の消費税等の課税売上高が3,000万円を超える場合の申告 ④令和元年分以前の申告	
小牧市公民館	2月16日(火)～3月15日(月) (土・日・祝除く) 9:00～17:00 ※2月21日(日)・28日(日)は開設
※年金収入のある人を主な対象として2月8日(月)から申告相談を受け付けます。 ※申告義務がない人の還付申告（年末調整済みの給与所得のみの人で医療費控除や寄附金控除により還付を受ける場合など）や消費税の申告相談は、3月16日(火)～30日(土) (土・日・祝除く) に小牧勤労センター（小牧市上末2233番地2）でも受け付けます。	

すべての会場で、当日の混雑状況によって後日の来場を案内する場合があります。

2 申告期限と納税の期限

- ・所得税および復興特別所得税、贈与税の申告と納税の期限は3月15日(月)です。
- ・個人事業者の消費税および地方消費税の申告と納税の期限は3月31日(火)です。

3 確定申告に必要なもの

- ・勤務先や日本年金機構（年金事務所）などから交付された源泉徴収票（原本）
- ・本人名義の振込先が分かるもの（例：預金通帳、キャッシュカードなど）
- ・筆記用具 ・計算用具 ・マイナンバーが確認できる書類（*）

*マイナンバーカードがある人 **マイナンバーカード（個人番号カード）**

*マイナンバーカードがない人

番号確認書類	身元確認書類
<ul style="list-style-type: none"> ・個人番号通知カード（その記載事項に変更がないものまたは正しく変更手続きがとられているもの） ・マイナンバーの記載のある住民票の写し 	<ul style="list-style-type: none"> ・運転免許証 ・パスポート ・公的医療保険の被保険者証 ・在留カード ・身体障害者手帳
+	
などのうちいずれか1つ	

【医療費控除】

・医療費控除の明細書または医療費通知（医療費のお知らせ）
※領収書の添付または提示のみでは医療費控除を受けられません。明細書は必ず事前に作成して下さい。
※介護保険施設等へ支払った施設サービス費や介護サービス事業者へ支払った居住サービス費、おむつ代などで、必要な条件を満たしているものも控除対象となります。

【住宅借入金等特別控除（初めて控除を受けようとする人）】

・住民票の写し（平成28年1月1日以降に入居した人については添付不要） ・家屋の登記事項証明書
・住宅取得資金に係る借入金の年末残高等証明書 ・請負契約書、売買契約書などの写し
※住宅の敷地を取得した場合や中古住宅を取得した場合、一定の増改築工事をした場合は、上記のほかに必要な書類があります。

【寄附金控除】

・本人名義の寄附金受領証明書、寄附金領収書など
※ふるさと納税ワンストップ特例を申請した人が確定申告をする場合は、特例が適用されなくなるため確定申告で寄附金控除を申告して下さい。

【年末調整を受けていない人】

・生命保険料控除証明書、社会保険料等の額を証明する書類など

上記以外の書類が必要となる場合があります。詳細は、国税庁ホームページを見るか、小牧税務署（Tel72-2111）に問い合わせして下さい。

確定申告のための納付確認票を送付

国民健康保険税、後期高齢者医療保険料、介護保険料について、令和2年1月1日から12月31日までに納付された金額を記載した「納付確認票」を1月下旬に発送します。確定申告を行う際、社会保険料控除に利用して下さい。

納付確認票に記載されている金額は、普通徴収（納付書や口座振替）による納付分のみとなります。特別徴収（年金天引き）による納付分については、1月に日本年金機構や各種共済組合等から発送される「源泉徴収票」で確認して下さい。

問合 収納課管理担当（Tel44-0317）、
保険年金課国民健康保険担当（Tel44-0327）・
医療担当（Tel44-0328）、
高齢者支援課介護保険担当（Tel44-0326）

※「源泉徴収票」に関する問い合わせは日本年金機構、各種共済組合等となります。



要介護者の障害者控除

所得税の確定申告や市民税・県民税申告時に納税者本人または扶養親族が障害者の場合には、障害者控除として一定の金額を所得金額から差し引くことができます。

介護保険制度に基づく要介護認定（要介護1～5）を受けている65歳以上の人のうち、一定の要件に該当する人は、障害者控除の対象になります。

対象者には「障害者控除対象者認定書」を1月下旬に発送予定です。

問合 高齢者支援課（Tel44-0326）

国民健康保険加入者へ医療費通知を送付

国民健康保険加入者に、令和2年11月・12月診療分の医療費通知を2月上旬に発送します。確定申告で医療費控除を受ける際、利用して下さい。10月までの分はすでに発送済みです。

確定申告までにお手元に届かない分については、領収書に基づき医療費控除の明細書を自身で作成し、申告書に添付して下さい。

問合 保険年金課（Tel44-0327）

自動車の名義変更・住所変更・廃車などの手続きは、お早目に

毎年3月は車検場等の登録窓口が大変混雑しますので、早めの手続きにご協力をお願いします。

自動車の登録等の手続きは、下記に問い合わせてください。

申請・届出関係

●普通自動車・小型自動車・125ccを超えるオートバイ
愛知運輸支局 小牧自動車検査登録事務所登録部門

(Tel050-5540-2048)

※テレホンサービス(録音による案内)は24時間利用可能

●軽自動車(軽四輪・軽三輪)
軽自動車検査協会 小牧支所

(Tel050-3816-1773)

●125cc以下のオートバイ・小型特殊自動車

市役所税務課庶務担当

(Tel44-0315)

税金関係

●自動車税(種別割)

東尾張県税事務所(Tel81-3139)

●軽自動車税(種別割)

※オートバイを含む

市役所税務課庶務担当

(Tel44-0315)

生活お困りごと 無料相談会

専門家による、法律・税金・不動産・年金・労務・登記等についての「無料相談会」が開催されます。

日時 1月31日⑨9:00~15:30

場所 ナディアパーク(名古屋市中区栄3-18-1)

問合せ 愛知県行政書士会(当番会)
(Tel052-931-4068)

骨強化・ロコトレ運動講座

骨・関節・筋肉などの運動器の機能が低下し、「立つ」「歩く」などの動作がしづらくなり、要介護のリスクが高くなることを「ロコモティブシンドローム」といいます。それに対する効果的な運動が「ロコトレ」です。ウォーキングの質を高める工夫や自宅で簡単にできる骨強化や筋力アップの方法を学びます。動きやすい服装で来てください。

※新型コロナウイルスの影響により中止する場合があります。

日時 2月16日⑩10:00~11:30

場所 市民健康館

講師 健康運動指導士
長谷川弘道氏

定員 先着16人

費用 1人300円

持物 室内用運動靴、飲み物

申込・問合せ 2月1日⑨から市民健康館(Tel63-3800)へ

参加者の声

- ・運動の効果を理論づけて学べ、理解しやすく楽しめた。
- ・自宅でも気軽にできるので、すぐ取り組んでいきたい。

犬健チャレンジ 応募は1月29日まで

健(検)診や健康チャレンジでポイントを貯める犬健チャレンジ。本年度は応募方法を見直し、郵送・ファックス・Eメールでも応募できるようになりました。詳細は市ホームページ [ページ番号1002942](#) を見てください。

申込・問合せ 市民健康館
(Tel63-3800)へ

生き生き栄養講座

～高血圧予防・対策～

塩分のとりすぎは高血圧をまねく原因の一つと考えられています。高血圧で怖いのはほとんど自覚症状がないことです。自身の食生活を振り返りながら減塩について学びませんか。

この講座では試験紙を使った塩分味覚測定を行い、減塩のためのポイントを聞くことができます。

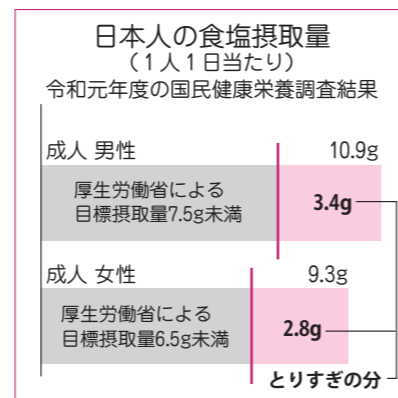

日時 2月17日⑩10:00~11:30

場所 市民健康館

定員 先着20人

費用 無料

持物 健康手帳、筆記用具、健康診断の結果表(持っている人)

申込・問合せ 1月22日⑨から市民健康館(Tel63-3800)へ

※新型コロナウイルスの影響により中止する場合があります。

参加者の声

- ・塩分のとりすぎを自覚した。
- ・受講して意識が変わった。
- ・間違った思いこみや勘違いをしていたことがわかった。
- ・これからも一層、減塩をこころがけたい。
- ・ふだん和食が中心だが、和食は塩分が多いといわれているため、気をつけていきたい。

ちょこっと歩こう 犬山

今回は市民健康館から前原周辺を歩く天道宮神明社コースです。健康づくり推進員と一緒に歩いてみませんか。

※当日8:30時点で雨天の場合は中止します。当日血圧が高いなど体調によっては参加できないこともあります。

※発熱や風邪症状のある人は参加を控えてください。

※新型コロナウイルスの影響により中止する場合があります。

日時 2月2日⑩10:00から約1時間

集合 市民健康館第1駐車場

持物 飲み物

問合せ 市民健康館(Tel63-3800)

精神科医による 心の健康相談

「最近眠れない日が続いている」「何もやる気がしない」等、本人の悩みや不登校・ひきこもりなどに関する家族からの相談も可能です。

日時 2月4日⑩13:30~15:30 (1人30分程度)

場所 市民健康館

相談員 くりきメンタルクリニック 栗木隆司氏

定員 先着4人 (要予約、初回優先)

費用 無料

申込・問合せ 2月1日⑨までに市民健康館(Tel63-3800)へ



▲犬山市民健康館さくら

医師・歯科医師に相談できます

無料、予約不要で、気軽に相談できます。新型コロナウイルスの影響により中止する場合があります。いずれも当日先着順です。

※相談者多数の場合は受け付けできないことがあります。

●医師による健康なんでも相談

日時 ①1月26日⑩ ②2月5日⑨ 各13:30~15:00

相談員 ①宮田眼科 宮田昭男氏

②マザークリニックハピネス 大塚春雄氏

●歯科医師による歯科なんでも相談

日時 2月4日⑩13:30~15:00

相談員 小島歯科医院 歯科医師

【共通】場所・問合せ 市民健康館(Tel63-3800)

2月の各種無料健康相談ガイド

相談	日時・場所	担当
①おくすりなんでも相談	17日⑩ 13:30~15:00 市民健康館	ウラタ薬局 薬剤師 浦田昭三氏
②アルコール・飲酒に関する悩み相談	13日⑨ 10:00~15:00 市民健康館	NPO法人 愛知県断酒連合会 尾北断酒会
③保健師・看護師・管理栄養士による相談	要予約(±⑩祝除く、8:30~17:00) 市民健康館(電話相談可)	
④歯科衛生士による歯科相談	要予約(±⑩祝除く、8:30~17:00) 保健センター(電話相談可)	

※新型コロナウイルスの影響により中止する場合があります。事前に問い合わせてください。(相談は1人15分程度)

問合せ ①~③市民健康館(Tel63-3800) ④保健センター(Tel61-1176)

はちまるくんだより 犬山扶桑歯科医師会

歯ぐきが下がる

健康診断の結果で、数値が「上がった」「下がった」と一喜一憂したことはありませんか。歯ぐきについては「下がる」のはうれしいことではありません。

食べ物や歯と歯の間にはさまる、歯の根元が冷たいものなどでしみる、といった症状がある人はもしかして「歯ぐきが下がっている」のかもしれない。

歯ぐきが下がってしまう要因

は、歯をみがく力が強すぎる、歯と歯ぐきの境目に汚れがたまっているなど様々ですが、歯ぐきが下がるとそれまで歯ぐきで守られていた根元の象牙質が露出してむし歯になったり、冷たいものがしみるなどの知覚過敏を引き起こしたりします。

一度下がってしまった歯ぐきを戻すことはとても難しいので、少しでも気になることがあれば、歯科医院で相談してください。

高齢者

高齢者用肺炎球菌ワクチン定期接種

本年度の助成対象者には、令和2年4月に予診票を送付しました。本年度の対象者で、まだ接種が済んでいない人は、必ず下記助成期間内に接種をしてください。

助成対象者

過去に肺炎球菌ワクチンの接種(商品名:ニューモバックスNP)を受けたことがない人で、本年度に65歳、70歳、75歳、80歳、85歳、90歳、95歳、100歳以上になる人

定期接種としての公費助成が受けられるのは、対象となる年度においてのみです。

費用 自己負担2,000円

※接種時に医療機関へ支払う。

助成回数 生涯1回

助成期間 3月31日(※)まで

接種医療機関

犬山市・江南市・大口町・扶桑町の受託医療機関

●事前手続きが必要な助成対象者

次の①～③に該当する人は印鑑、健康手帳、保険証を持って、接種以前に保健センターで手続きしてください。

①生活保護・非課税世帯

②犬山市・江南市・大口町・扶桑町以外の県内、県外で接種希望の人(手続き時、送付した予診票が必要)

③60歳以上65歳未満の人であって、心臓、腎臓または呼吸器の機能に一定の障害のある人で身体障害者手帳1級相当の人、または医師が、それに相当すると判断した人(接種時、身体障害者手帳のコピーまたは医師の診断書が必要)

問合せ 保健センター(Tel61-1176)

自宅で高齢者の介護をしている人が受けられるサービス

●在宅高齢者介護用品給付事業

要介護者を自宅で介護している人に市が指定する介護用品を支給します。

対象 要介護4または5の要介護者を自宅で介護していて、要介護者と介護者双方の世帯全員が住民税非課税の人

品目 紙おむつ・尿とりパッド等

※月額8,500円分までの用品を4月・7月・10月・1月に支給します。

●在宅要介護者介護手当支給事業

要介護者を自宅で介護している人に手当を支給します。

対象 3か月以上寝たきりが認知症の症状が続き、常時介護が必要な高齢者を自宅で介護している人

金額 月額8,000円

※9月と3月の年2回支給

※障害者扶助料との併給はできません。

【共通】

申込・問合せ 市役所1階高齢者支援課(Tel44-0325)へ

消防職員による高齢者(88歳以上の世帯)住宅防火訪問

住宅火災による死亡事故の約7割が高齢者です。高齢者の死亡事故を防止するため、消防本部職員が自宅を訪問し、火気の取り扱い方法の確認や、住宅用火災警報器の設置相談などの防火に関する話をします。

訪問対象の世帯には、事前に消防本部から文書をお送りします。なお新型コロナ対策のため、訪問の際はインターホンや玄関戸越し等、対面しない方法を基本とします。

期間 2月上旬～3月上旬

対象 犬山南地区の88歳以上のみの世帯(令和2年12月31日現在)

※市内を犬山北、犬山南、羽黒・楽田、城東・池野の4地区に分け1年ごとに各地区の88歳以上の世帯を訪問しています。

問合せ 消防本部予防課(Tel65-3123)

子育て

母子健康手帳の交付と説明会

日時 毎週(※除く)9:15から約1時間

※予約制です。事前に電話してください。上記日時で都合が悪い場合も個別に対応しますので電話で相談してください。

持物 妊娠届出書、筆記用具、マイナンバーカードまたは通知カード、本人確認書類

※公的機関発行の顔写真が付いていない本人確認書類(健康保険証、年金手帳等)の場合は2点必要。

申込・問合せ 保健センター(Tel61-1176)へ



MR、二種混合の予防接種はお済みですか

下記期間以外は自己負担となります。

●MR(麻しん風しん混合ワクチン)

予診票はももたろう(予防接種予診票綴)にあります。

	接種対象期間
第1期	1歳の誕生日から2歳の誕生日の前日までの1年間
第2期	小学校就学前1年間(令和3年3月31日(※)まで) 対象 平成26年4月2日～平成27年4月1日生まれ

●二種混合(ジフテリア・破傷風)

予診票は、令和2年4月に対象となる人(小学6年生)へ個別に送付していますので、早めに接種するようにしてください。

※三種混合予防接種(計4回)の第1期完了者が対象です。

※小学6年生の間(令和3年3月31日(※)まで)に接種できなかった場合は、13歳の誕生日の前日までは接種が可能です。

問合せ 保健センター(Tel61-1176)

ひとり親家庭の入進学児童激励会

4月に市内の小・中学校へ入進学するひとり親家庭の児童(父母のいない児童も含む)に図書カードなどの祝い品を贈呈します。

日時 2月28日(※)
10:00～12:00

場所 市役所2階
202・205会議室

申込・問合せ 2月3日(※)までに子ども未来課(Tel44-0323)へ

●中学校卒業祝い品を贈呈

市母子寡婦福祉会から、3月に中学校を卒業するひとり親家庭の児童(父母のいない児童も含む)へお祝いの品を贈呈します。該当する児童のいる人は2月3日(※)までに子ども未来課へ。

※入進学・中学校卒業の祝い品はいずれも申し込みが必要です。贈呈時に転出等の児童は除きます。※会員も募集しています。年会費500円を添えて申し込んでください。

親子で参加 木曾川景観事業

木曾川を流れてくるものを使ったワークショップ
～流木や玉石をペイントしよう～
増水の時の「木曾川の様子とどう対応する」をテーマにした親子イベントを開催します。木曾川で行われている事業の紹介や親子で流木や玉石にペイントします。
※マスク着用、事前検温をお願いします。

※新型コロナの影響により中止する場合があります。

日時 1月31日(※)
10:00～11:45

場所 野外活動センター

内容 国土交通省木曾川上流河川事務所職員等による講話、流木や玉石を使った工作

定員 親子30組

費用 無料

申込・問合せ 1月25日(※)までに都市計画課(Tel44-0331)へ

第3回・第4回 きっかけ交流カフェ

市内で、おうち教室や店舗、イベント・ワークショップを運営するママ、子育てをしながら働くママなどをゲストスピーカーに迎え、普段なかなか聞くことのできない話を聞いたり、普段出会うことのないママたちと交流したりして何かをはじめのきっかけにしませんか。

※託児あり、子どもの同伴可

※新型コロナの影響により中止する場合があります。

●第3回

日時 1月26日(※)10:00～11:30

講師 木下美裕己氏(「IMIマルシェ」IMIカルチャーサークル代表など)

●第4回

日時 2月17日(※)10:00～11:30

講師 倉知さやか氏(市職員、育児休暇明け11か月目)

【共通】

場所 東児童センターさんにいれ

対象 市内在住の子育て中や子育てに関心のある女性

定員 各回4人(子どもを除く)

費用 無料

申込・問合せ 1月22日(※)までにEメールで参加希望日と住所、氏名、電話番号、託児の有無を企画広報課(Tel44-0312 Eメール010100@city.inuyama.lg.jp)へ



▲さんにいれ きらっとの部屋

時間外受付

平日窓口延長

毎月第1・第3火曜日
1/19㉔、2/2㉔・16㉔19:00まで

●市民課 (Tel44-0303)

住民票の写し・戸籍・印鑑登録証明書の発行、印鑑登録、転入届、転出届の受付、マイナンバーカードの交付

※マイナンバーカードの交付は事前予約が必要

マイナンバーカード交付の予約状況は市ホームページ [ページ](#) 番号1006949 で確認できます。

●保険年金課 (Tel44-0327)

国民健康保険、後期高齢者医療制度の各種届、福祉医療費助成に関する各種届および支給申請、国民年金の各種届

●福祉課 (Tel44-0321)

障害者手帳、自立支援医療、障害者手当、障害福祉サービスの申請
※相談はできません。

●子ども未来課 (Tel44-0323)

児童手当、児童扶養手当、遺児手当の申請・各種届

日曜市役所

毎月第2・第4日曜日
1/24㉔、2/14㉔9:00~12:00

市民課窓口で住民票の写し・戸籍・印鑑登録証明書の発行、印鑑登録、マイナンバーカードの交付
※マイナンバーカードの交付は事前予約が必要

問合せ 市民課 (Tel44-0303)

休日納税相談窓口

毎月第2・第4日曜日
1/24㉔、2/14㉔9:00~12:00
※新型コロナ対策のため納税相談や納付書の発行については事前に電話してください。

問合せ 収納課
(Tel44-0316、44-0317)

市税等納期限

納付は、市指定金融機関、コンビニ、アプリ決済、市役所・出張所でお願います。

新型コロナの影響により納付が困難なときは、納税の猶予が受けられる場合がありますので、相談してください。

●各種市税等

納期限	2月1日㉔
市民税・県民税	4期
国民健康保険税	8期
介護保険料	10期
後期高齢者医療保険料	6期

口座振替の場合は納期限が振替日となりますので、前日までに用意してください。

問合せ 収納課 (Tel44-0316)

水道緊急時

休日・平日時間外の水道緊急時
問合せ 白山浄水場 (Tel61-1260)

市民のひろば

新型コロナの影響により掲載の行催事が変更・中止となる場合があります。外出の際は各自、検温やマスク着用をしてください。

杉藤教室写真展

さくら写心共会が、同じく杉藤写真講座受講者OBで構成されるさくらフォトクラブと合同で開催します。計26人の会員と講師が心を込めて撮影した風景や鉄道写真などの作品展です。

日時 1月17日㉔~31日㉔
9:00~17:00

場所 すいとびあ江南(江南市草井町西200)1階ギャラリー

問合せ 中根 (Tel090-1742-0533)

洋画会展

会員11人による作品約30点を展示します。

日時 1月27日㉔~31日㉔
9:00~17:00(初日13:00から、最終日16:00まで)

場所 南部公民館1階展示室1

問合せ 佐野 (Tel090-7310-8300)

「市民のひろば」に掲載を希望する人は企画広報課広報・広聴担当へ。3月15日号の締め切りは2月1日㉔、4月1日号は2月18日㉔



INUYAMA TAIKYO DAYORI

いぬやま

体協 だより

令和元年度体育協会表彰式を開催

11月3日、南部公民館講堂にて、犬山市スポーツ賞表彰式と併催で令和元年度体育協会表彰式を開催しました。感染防止策として密集を回避し、集合写真撮影以外はマスク着用で行い、本市体育の普及振興に功績のあった9人と全国大会で活躍した12人に表彰状を贈呈しました。

《功労賞》

山羽賢市(犬山弓道協会)
宮地美知子・桜井亜希子・丸山範子・鈴井佳貴
(犬山バレーボール協会)

《奨励賞》

勝目宏作(犬山ソフトボール協会)
山下憲二・渡部頼和・保浦宣之
(犬山サッカー協会)
大野良重(犬山弓道協会)
本田昌幸(少年軟式野球)
林虎鉄・山田翔偉・上村檉蒼・上村檉英・
一木咲太・真子陽遥・奥田稀羽・増田雄心・
田島大煌・伊藤岳(犬山空手道会)



▲功労賞 受賞者



▲奨励賞 受賞者

スポーツスクール事業

●親(祖父母)子空手教室

10月31日、市武道館柔道場で「親(祖父母)子空手教室」を開催しました。密にならないよう間隔をとり、マスクをしたまま正座などの礼儀作法から始まりました。準備運動で体をほぐしたあと、親子でふれ合いながら簡単な基本動作を学びました。

子どもたちは勇ましい掛け声を響かせながら、楽しく受講していました。会の最後に犬山空手道会理事長から「空手は精神も鍛えられ、親子にいい効果をもたらす」と話がありました。



募集

令和3年度パート職員募集

職種	施設管理		山の田清掃
勤務場所	野外活動センター	山の田公園・勤労青少年ホーム	
勤務時間	昼の部	8:30~17:15	8:15~17:00
	夜の部	17:00~21:30	17:00~21:30
	その他	夜勤21:30~翌朝8:30(仮眠・休憩あり)	—
		交代制で月7日~13日程度(土曜含む)	月10日程度(土曜含む)
募集人数	4人(予定)		2人(予定)
賃金時給	927円		
交通費	距離に応じて支給		
雇用期間	令和3年4月1日~令和4年3月31日		
申込期間	1月15日㉔~31日㉔		
申込方法	履歴書1通(写真貼付)を市体育協会事務局まで提出(郵送可)してください		
選考方法	書類選考の上面接(面接日は2月中旬を予定しています)		
その他	雇止め規定あり(70歳)更新は1年ごと契約 面接時に勤務条件の説明をします。電話にて問い合わせに応じます。		

結果

市民大会 優勝者または優勝チーム

- 射撃
8月23日、10月11日 関国際射撃場
スキート部門 堀井保
トラップ部門 堀井保
- ソフトテニス
9月12日、19日、10月5日
山の田公園テニスコート
一般男子 木藤宏太・竹内剛組
シニア・レディース
名田佑奈・加藤祐那組
中学生男子団体戦 犬山中学校
中学生女子団体戦 犬山中学校
中学生男子 大竹諒・渡邊聖也組
中学生女子 野田夏希・加藤里菜組
- テニス
10月11日 山の田公園テニスコート
男子ダブルス 富田一行・佐藤進平組
女子ダブルス 渡辺ゆか・奥村佐希組
壮年ダブルス 杉江正行・溝口俊二組
- バウンドテニス
10月25日 エナジーサポートアリーナ
ダブルス 今石多恵子・山口英子組

スポーツ少年団 優勝チーム

- 第55回秋季サッカー大会
9月26日
羽黒中央公園多目的スポーツ広場
6年生の部 犬山南SSC
5年生の部 犬西FC



▲犬山南SSC



▲犬西FC

問合せ NPO法人犬山市体育協会
(9:00~17:00) Tel・Fax54-1016
〒484-0888 羽黒新田字上堅茂1-1
Eメールoffice@inuyama-taikyou.net
ホームページwww.inuyama-taikyou.net



いぬようグリーン▶



「い・ぬ・や・ま〜♪」

11月16日、犬山幼稚園で、市内出身の2人組アーティストD.M.CITY ALL STARSによる自作曲「輝け！ INUYAMA」が披露されました。今回の演奏は、同曲が犬山幼稚園のご当地ヒーロー「いぬようグリーン」が登場する動画に使用された縁で、コロナ禍でも楽しい思い出を、と同園PTAによって企画されました。園児たちは初めて生で聞く「輝け！ INUYAMA」に手拍子したり、一緒に歌ったりと、とても楽しんでいる様子でした。

「いぬようグリーン」の登場する動画と「輝け！ INUYAMA」の楽曲は市ホームページから視聴できます。

からくり人形の動きに興味津々

11月20日、九代玉屋庄兵衛氏と弟子、犬山祭保存会役員ら計7人が東小学校を訪れ、からくり体験教室が行われました。犬山のからくり文化を広げようと教育活動の一環として、平成14年から年に2回、市内小学校で行われています。同小3年生60人のうち、犬山祭を見に行ったことがあるという児童は数人。児童たちは4つのグループに分かれ、それぞれのからくり人形の動きを食い入るように見ていました。また人形操作を直接できる滅多にない機会でもあり真剣に取り組んでいました。

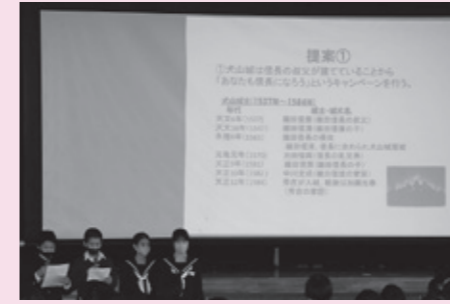

犬山中学校の授業で主権者教育

11月10日と27日、犬山中学校で3年生、1年生の生徒が、犬山の問題や改善点について考え、調べたことを発表する主権者教育の授業が行われました。この授業は発表を通じて中学生のうちから市政への関心を高めてもらうことがねらい。生徒たちはスライドを使い分かりやすく、時にはユーモアを交えながら、観光や環境問題、健康の分野などについて発表を行いました。市長は一つずつ丁寧にコメントし、大人になっても犬山市のことに關心を持ち続けてほしいと伝えました。

「昭和会」発足50周年 記念の碑

羽黒の昭和会が発足50周年を記念し、旧加茂郡銀行羽黒支店復原施設、通称「小弓の庄」に施設案内の石柱を建立し、11月28日、そのお披露目の会が行われました。

昭和会は、羽黒地区の堀田、鳳町、稲葉を区域とした旧消防団の組織から継承・発展し、地元の活動の熱源となってきた会です。50年という節目に何か地域のためにと、羽黒地区のまちづくり拠点であり、文化財でもある小弓の庄で記念事業を行うこととなりました。この日の会に参加した17人は幕から石柱が姿を現すと盛んに拍手を送っていました。





新着本の紹介(一部) (株)図書館流通センター「週刊新刊全点案内」より



このみちをゆこうよ
金子みすゞ著

「月日貝」「いそがしい空」「花のお使い」「世界中の王様」「このみち」…。『金子みすゞ全集』から60編を選出。旧仮名遣い・旧漢字を改めた、美しい装丁の金子みすゞ童謡集。1998年刊の再刊



くそじじいとくそばばあ日本の史
大塚ひかり著

100歳過ぎまで政界に君臨した僧侶、柴田勝家の最期を記録したおばあさん、実は工口爺だった一休さん…。貪欲に、したたかに歴史を生き抜いた日本の老人たちを紹介。古典からパワフルな生き方の秘訣を読み解く。



せとうちたいこさんふじさんのぼりタイ
長野ヒデ子 さく

なんでもやってみようたいのおかあさん、せとうちたいこさん。「ふじさんと友だちになりたい」と、ふじさんまでやってきました。ふじさんと仲よくなったたいこさんは、ふじさんに登ろうと準備をはじめ…。

一般書

- 『学術書を読む』 鈴木哲也
- 『勝間式超スローライフ』 勝間和代
- 『糞虫放浪』 望月昭秀
- 『戦国経済の作法』 小和田哲男
- 『日本のオンライン教育最前線』 石戸奈々子
- 『フィボナッチの兎』 アダム・ハート=デイヴィス
- 『がんが消えていく生き方』 船戸崇史
- 『神の手鍼灸師3分足指ほぐし』 本田洋三
- 『グレイヘアに映える服』 ブティック社
- 『きちんと祝いたい新しいおせちとごちそう料理』 堤人美
- 『コロナ後の食と農』 吉田太郎
- 『犬がいた季節』 伊吹有喜
- 『日本語の奥深さを日々痛感しています』 朝日新聞校閲センター
- 『魔術師』 谷崎潤一郎
- 『この本を盗む者は』 深緑野分
- 『世間とズレちゃうのはしょうがない』 養老孟司/伊集院光
- 『ベレンとルーシエン』 J.R.R.トールキン

児童書

- 『おとうとのたからもの』 小手鞠い
- 『ブラックホールの餓い方』 ミシェル・クエヴァス
- 『消えたレッサーパンダを追え!』 たけにちほみ
- 『コヨーテのはなし』 リー・ベック

児童書(絵本)

- 『ほげちゃんとおともだち』 やぎたみこ
- 『まどのむこうのくだものなあと?』 荒井真紀
- 『ぎょうれつのできるスパゲッティやさん』 ふくざわゆみこ

●講演会

『子どもの読解力を育てるために図書館ができること』
赤木かん子氏(児童文学者)が、本との出会いの大切さや図書館の役割について楽しくお話しします。オンライン配信も行います。詳細は市ホームページ [ページ番号1000894](#) を見てください。

日時 2月13日(土)14:00~16:00(開場13:45)

場所 南部公民館講堂 ※託児室はありません。

対象 どなたでも 定員 先着100人 費用 無料

申込・問合 1月15日(金)10:00から2月11日(水)までに市立図書館(Tel.62-6300)へ

●1階児童室の本の移動について

3月下旬に図書館本館2階に「子ども読書空間」が完成する予定です。それに向けて1階児童室の本を一部引っ越し準備を進めています。

もし探しても見つからない本があれば、移動している場合がありますので、気軽にカウンターで聞いてください。

●読書会藍の会の一冊

『春琴抄』 谷崎潤一郎

ノーベル文学賞の候補となる日本文学の巨匠が倒錯した愛を世に問うた作品。琴三絃に生きる超越した美人かつ頭のいい盲目の春琴とその弟子である四つ年上の奉公人、佐助との主従関係を描く。

春琴は恨みを抱く者によって、顔に火傷を負わされる。春琴の美しさを永遠に忘れまいとする佐助が取った行動とは。春琴の加虐的な性格はいかにして形成されたのか。

谷崎の文筆力によって、あたかも実在していた人物かと錯覚してしまうようだ。



占い

皆さん、明けましておめでとうございます!

また新しい一年が始まりましたね。2021年はどのような一年になるのでしょうか?

どんな一年になるか、多くの人にとって関心のあることだと思います。ドイツでは普段占いなどに興味を持っていない人たちでも、大晦日に溶けた鉛を水に注ぎ、できた形から新年を占うゲームに参加する人が多くいますし、年末年始には、様々な雑誌で星座ごとに恋愛やお金、健康などの占いが紹介されます。ドイツでも数年前からアジアでの十二支が知られるようになり、生まれた年ごとの新年の占いも出てきました。また、十二支と星座を組み合わせた占いもあります。例えば、酉年生ま

れで、蟹座の人が2021年(丑年)はどのような一年になるかのような占いです。インターネット上でも見られます。

ドイツでは、自分や家族の星座を知っている人がほとんどです。私は中学生の頃、星座ごとに性格の特徴があると知りました。「乙女座はきちっとしている」や「角がある星座(山羊座、牡羊座、牡牛座)と水瓶座は頑固」、「天秤座は決めることができない」などは小さい頃から聞いたことがありましたが、みんながみんな、会話の時に星座と性格を結び付けられないので、各星座でいわれている性格がいまだにあまり分かりません。ちなみに、星座と性格を調べたところ、同じ星座でも男女の間や各星座のいつ(上旬・中旬・下旬)生まれたかによって違いがあるようです。

日本や韓国では血液型により性格の分け方がありますが、それを聞いた時には、とてもびっくりしました。確かに、日本の高校に留学した時に何回も友達に「何型?」と聞かれましたが、何のために知りたいのかが

分かりませんでした。ドイツでは自分の血液型を知っている人がそこまで多くなく、私も大学時代に献血を始めるまで知らなかったため、結局、高校時代の友達の質問には答えられませんでした。

皆さんは十二支と星座以外の占いを知っていますか?日本へ留学している間に十二支や血液型占いについていろいろ聞き、ドイツに戻ってから、その他の占いもあるのかなと調べてみたら、様々な占いを見つけました。例えば、ケルト木精占いでは、21種類の木で占いができます。その他、アラブ占いやヒンズー占い、アステク占い、錬金術占い、指の長さによる占いなどなどを見つけました。昔本当に使われていたか、今どれくらい使われているかは分かりませんが、世界中いろいろな占い方法があると分かって、とても面白かったです。皆さんはケルト占いの中でどの木になるのでしょうか?

この一年が皆さんにとって良い一年になりますように。

■日曜・祝日 昼間診療

○犬山市休日急病診療所(内科・外科) Tel.0568-62-8100
犬山市五郎丸東1-70(国道41号「五郎丸交番前」信号交差点南へ100m)
受付時間 8:30~11:30(診療は9:00~)
13:30~16:15(診療は14:00~)

■休日歯科診療 診療時間 9:30~11:30

とき	医院名	電話
1月17日(日)	山田歯科医院 (羽黒)	0568-67-9662
1月24日(日)	四季の丘デンタルクリニック(城東)	0568-65-1118
1月31日(日)	きなな歯科(扶桑)	0587-22-7599

*年間当番表は、市ホームページ [ページ番号1002705](#) を見てください。
*都合により変更する場合がありますので、電話確認のうえ来院ください。

■救急医療の案内

- 救急医療情報センター Tel.0568-81-1133
24時間365日体制で、電話で医療機関の案内を行っています。
- あいち救急医療ガイド <https://www.qq.pref.aichi.jp/>
インターネットで受診可能な医療機関を検索できます。(5か国語対応)
- 小児救急電話相談 Tel.#8000か、Tel.052-962-9900
夜間に医療相談が受けられます。受付/19:00~翌朝8:00

■休日夜間診療 受付時間 17:00~20:00

とき	病・医院名	電話(0568)
1月17日(日)	みどり診療所 (羽黒)	67-3311
	さとし眼科クリニック (羽黒)	68-3104
1月24日(日)	木村内科 (羽黒)	67-0008
	竹内整形外科クリニック(犬山)	61-7311
1月31日(日)	結ファミリークリニック(楽田)	68-3311
	にわ耳鼻咽喉科 (羽黒)	67-6868

上段は内科系、下段は外科系
*年間当番表は、市ホームページ [ページ番号1000647](#) を見てください。
*都合により変更する場合がありますので、電話確認のうえ来院ください。

■災害情報はここから

- 犬山市『あんしんメール』
登録は空メール送信か右の二次元コードを読み込んでください。
t-inuyama-anshin@sg-m.jp (空メール用送信アドレス)
- テレビ NHKデータ放送 リモコンのdボタン
中部ケーブルネットワーク 12ch
- ラジオ 愛知北エフエム 84.2MHz





モンキー レポート 46

ボンネットモンキーの 長い尾

(公財)日本モンキーセンター
飼育員 廣澤麻里

ボンネットモンキーはインド南部に生息しており、ニホンザルを含むオナガザル科マカク属のなかでは体が小さいサルです。体長は40～50cmほどで、体重は4～6kgです。そして、体よりも少し長い尾をもっています。この長い尾を左右に動かしてバランスをとったり、上下に振って反動をつけたりして、不安定な樹上を器用に移動することができます。

日本モンキーセンターでは1群14個体を飼育していて、その半分が年齢5歳以下という若い群れです。こどもたちは、跳んだり跳ねたり活発に動きまわっているの、尾が“ぐにゃぐにゃ”“ひゅんひゅん”と体の動きに合わせてよく動いているのがわかります。

長い尾は、移動の手段になることもあります。こどもが高い場所から地面へ移動したいとき、跳びおりずになかまの尾をつたっていくこともあります。大樹に巻きついたツル植物のようです。

また、尾を引っぱってなかまにちょっかいをかけると、追いかけてこやレスリングが始まります。こどもどうしてあそぶことはよくありますが、体の大きなおとなのオスの尾を引っぱって、つかまらないように逃げるというあそびもよく観察されます。スリルを楽しんでいるようです。長い尾な

らではだと思えます。おとなのメスに対しては、あまりちょっかいをださないのも観察していて興味深いです。

私たちヒトがもっていない尾だからこそ、じっくり観察するとおもしろい発見があると思います。

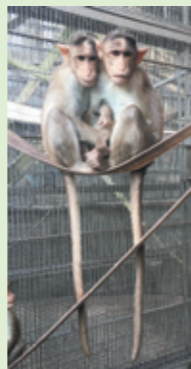

▲尾を垂らして座るこどもたち



▲こどもたちと並んで座るおとなのオス

犬山の給食 25

食べる楽しみ
広がる笑顔



取り組み紹介

～楽田小学校～

給食の時間にグループでの会食ができないなど、制限のある中でも給食への興味や関心を高めてもらおうと、11月の読書週間に合わせ「お話コラボ給食」を行いました。

期間中は、本の中に出てくる料理を給食の献立で再現する一方、図書館に関連する本の展示をしました。また給食の時間には放送を使って、本の紹介とお話の一部について読み聞かせをしました。

児童たちは給食への関心や読書への意欲が高まったようです。

今後も、児童の興味・関心を大切にし、楽田小学校ならではの食育を進めていきたいと思えます。



お話コラボ給食で 紹介された本と献立



給食室の
クリームシチュー



あげパン



トマトスープ

