

一
広
報
一

INUYAMA CITY

犬 山



二〇一八年
四月一五日号



オープンした内田防災公園にて

平成30年度予算の概要

3月定例会市議会で、平成30年度予算が原案どおり可決されましたので、予算の概要をお知らせします。
本年度の予算は、施政方針でも示しました「産業が栄え 幸福が実感できる犬山へ」を大きな目標とし、市民サービスの維持向上と持続可能な都市経営を目指して、予算編成方針における項目に対して重点的に予算を配分しました。

なお、平成30年度一般会計当初予算は、その成立と同時に補正を行いましたので、一般会計については補正後の予算額をお知らせします。

会計別予算の状況

一般会計予算額は241億2,043万円で、前年度当初予算と比較して4.5%増加(10億3,554万円増加)しました。特別会計と企業会計を含む全会計の予算額は423億8,622万円で、0.1%増加(3,270万円増加)しました。

一般会計歳入の状況

歳入での主なものとして、全体の47.6%を占める市税が前年度当初予算と比較して0.3%増加(3,983万円増加)しました。また、地方交付税が過年度の追加交付分などにより12.3%増加(1億3,967万円増加)、国・県支出金が8.5%増加(3億1,646万円増加)しました。そのほかに財源確保の取り組みとして「ふるさと犬山応援寄附金(ふるさと納税)」の推進により、寄附金が178.9%増加(2億9,080万円増加)、不用品の売却などにより財産収入が757.4%増加(1億7,817万円増加)しました。

一般会計歳出の状況

歳出での主なものとして、全体の38.0%を占める民生費が障害者自立支援や生活保護などの扶助費の増加により前年度当初予算と比較して4.6%増加(4億718万円増加)しました。そのほかに、ふるさと犬山応援寄附金や売却収入の基金への積立金などにより総務費が42.7%増加(9億3,184万円増加)しました。また、防災公園街区整備事業が完了したことなどにより土木費が17.8%減少(5億3,326万円減少)した一方で、近年の大型事業の財源として借り入れた市債の償還が始まることから公債費が3.2%増加(6,815万円増加)しました。

より詳しく知りたい場合は、平成30年度当初予算書や予算説明書、「平成30年度わかりやすい予算書」をホームページで公開していますので、ご覧ください。

会計別予算

一般会計	241億2,043万円
特別会計	165億1,933万円
企業会計	17億4,646万円
合計	423億8,622万円

種類別に見た一般会計歳入(構成比順)

自主財源	154億6,476万円	64.1%
市税	114億9,010万円	47.6%
繰入金	9億5,180万円	4.0%
諸収入	8億3,652万円	3.5%
繰越金	7億円	2.9%
使用料及び手数料	5億5,883万円	2.3%
寄附金	4億5,331万円	1.9%
分担金及び負担金	2億7,250万円	1.1%
財産収入	2億170万円	0.8%
依存財源	86億5,567万円	35.9%
国・県支出金	40億4,238万円	16.8%
国からの譲与税等	16億6,080万円	6.9%
市債	13億8,592万円	5.7%
地方交付税	12億7,477万円	5.3%
県税交付金	2億9,180万円	1.2%

目的別に見た一般会計歳出(構成比順)

民生費	91億7,722万円	38.0%
総務費	31億1,475万円	12.9%
教育費	27億2,171万円	11.3%
土木費	24億6,796万円	10.2%
衛生費	21億9,411万円	9.1%
公債費	21億6,926万円	9.0%
消防費	9億5,175万円	4.0%
商工費	7億4,364万円	3.1%
その他	5億8,005万円	2.4%

(注) 上の3つの表における一般会計の予算額は、補正後の金額です。表示単位未満を四捨五入しており、合計が一致しない場合があります。

平成30年度の重点事業

市が取り組む主要な事業の中から一部をお知らせします。

コミュニティバス再編事業

1億1,692万円

現行路線を見直し、さらに利便性を高めるため平成30年11月を目標にコミュニティバスの再編を行います。路線数を5台8路線から7台7路線へ変更し、平日は毎日運行します。また、小型車両を導入し、従来は通行できなかったエリアにも運行します。



子育てと女性活躍応援事業

3,160万円

東児童センターを、未就学児を中心とした子育て支援の拠点として再整備し、子育て相談や親同士の交流、講座開催などさまざまな機能を備え、支援を充実させます。子育てにシェアリングエコノミーという新たな分野の活用を図るとともに、子育てに関わる関係者や団体が連携できるよう、まち全体で子育てを応援する仕組みづくりを進めます。

災害対策事業

892万円

危険箇所や避難場所、災害に関する知識や対応を示した「防災マップ」と「ハンドブック」を作成し、市内全戸に配布します。また災害に関する情報伝達方法として、自動で一斉に電話をかける架電システム『あんしん電話』を新たに導入し、避難行動要支援者や土砂災害警戒区域に住んでいる人など、早めに避難が必要な人や今までの『あんしんメール』では情報が届きにくかった人に対して、確実な情報伝達が行えるようにします。

障害者相談支援事業

1,997万円

市役所福祉課内に「障害者基幹相談支援センター」を設置します。障害者等が身近な場所で総合的・専門的な相談をすることが可能となり、必要に応じて関係機関への丁寧なつなぎも行います。また地域の相談支援事業者への助言や人材育成研修の実施など地域の相談支援体制を強化し、障害者の安心した暮らしにつなげます。

救急自動車新規配備、AED屋外設置事業

3,596万円

救急自動車および高度救命資機材を新規配備し、救急隊の処置範囲拡大に対応していきます。
また救急自動車の到着に時間を要する地域や小中学校などの屋外にAEDを設置し、救急隊の到着まで、住民による救命手当てが行えるようにします。



小中学校空調整備事業

579万円

子どもたちの学習環境の改善を図るために、普通教室および音楽室に空調設備を設置します。平成30年度から設計に着手し、平成31年度から平成33年度(2021年度)までの3か年での設置を予定しています。

楽田小学校整備事業

7億6,866万円

楽田小学校の北舎、体育館等の整備を行い教育環境の充実を図ります。また楽田ふれあい図書館や児童クラブ、避難所施設の機能向上など、施設の複合化・多機能化をあわせて進め、楽田地区の拠点として利用しやすい複合施設とします。平成30年度は新校舎建築工事を行い、平成31年度以降は既設校舎の解体や新体育館の建築などを実施します。

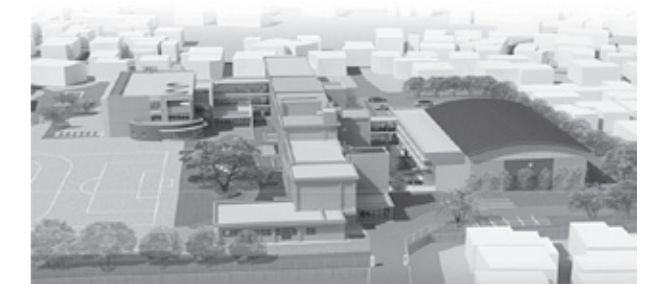

市の人事異動

市では4月1日付けで新規採用職員を含む146人の人事異動を行いました。()内は前職。



吉野正根
健康福祉部長



中村誠
市民部長兼防災監



中村浩三
教育部長



後藤年明
議会事務局長兼
議事課長

部長級

- 健康福祉部長(教育部長) 吉野正根
- 市民部長兼防災監(総務課長) 中村誠
- 教育部長(観光交流課長) 中村浩三
- 議会事務局長兼議事課長(議事課長) 後藤年明

課長級

- 総務課長(学校教育課長) 武藤裕一郎
- 土木管理課長(土木管理課長補佐) 吉田昌義
- 観光交流課長(観光交流課長補佐) 新原達也
- 長寿社会課長(市民課長補佐) 吉田高弘
- 整備課長(整備課長補佐) 高橋秀成
- 産業課長(産業課長補佐) 武内雅洋
- 学校教育課長(長寿社会課長) 長瀬尚美
- 子ども未来課主幹・指導保育士(子ども未来課主幹兼城東第2子ども未来園長兼今井子ども未来園長) 矢野ひとみ

- 子ども未来課主幹兼城東第2子ども未来園長(子ども未来課主幹) 中川定代
- 消防次長兼消防総務課長(予防課長) 大澤満
- 予防課長(消防署長) 宮川敏也
- 消防署長(消防総務課長) 水野明雄

退職・退任

部長級

- 議会事務局長 大野木重之
- 市民部長兼防災監 小川清美
- 健康福祉部長 松山勝美

課長級

- 消防次長 小川正根
- 整備課長 納堂基宏
- 土木管理課長 稲垣真由美
- 子ども未来課主幹 一戸まゆみ



第46回京大モンキー日曜サロン

「海に戻った哺乳類:化石とゲノムから探るクジラの進化」
京都大学野生動物研究センターの岸田拓士博士にクジラの進化に関する最新の知見を紹介していただきます。

日時 4月22日@12:30~13:15
場所 日本モンキーセンター
費用 入園料のみ 大人(高校生

以上)800円、小中学生400円、幼児(3歳以上)300円

問合せ 日本モンキーセンター学術部 (Tel61-2327 Fax62-6823 Eメールinfo@j-monkey.jp)
※詳しくは<http://www.j-monkey.jp/>を見てください。

木之下城伝承館 堀部邸 春の催し物

道具のチカラ「刃物と砥石」
懐かしい、貴重な道具類を展示します。不思議な道具たちも参加する予定。

期間 4月28日@~5月20日@
費用 無料
●講座「刃物と研ぎの技」
日時 4月28日@14:00~
講師 春日井たたら研究会会長 森脩氏
費用 無料(先着30人)
●研ぎの実演
日時 4月29日@10:00と14:00
費用 無料(各回先着5人)
※研ぎを希望する刃物等を十分に気を付けて持ってきてください。
問合せ 木之下城伝承館・堀部邸 (Tel90-3744 @休@休の時)は翌平日)

さら・さくら会 アレンジフラワー講座

母の日の素敵な花を作りませんか。
日時 5月12日@9:30~11:00
場所 市民健康館
定員 先着10人
費用 1,500円
持物 ハサミ、花を持ち帰る箱
申込・問合せ 4月23日@~27日@ 8:30から電話で市民健康館 (Tel63-3800)へ

図書館DVD上映会

日時 5月6日@14:00~ (上映時間 約90分)
場所 市立図書館2階視聴覚室
内容 上映作品『名犬ラッシー』
対象 幼児~
定員 当日先着50人
費用 無料
問合せ 市立図書館 (Tel62-6300)



県障害者委託訓練

就職に役立つパソコン講座コース
日時 6月1日@~7月31日@ (毎週@~@9:30~15:30)
場所 犬山国際観光センター フロイデ
内容 MOC資格取得を目標にパソコンの基礎から応用までの知識と技能を習得し、就職を目指したビジネススキルを身につけます。
対象 障害者手帳所持者
定員 7人 (面接および実技で選考)

費用 無料
※テキスト代5,000円は必要
申込 5月9日@までに、公共職業安定所で手続きをしてください(受講には求職登録が必要)
問合せ 公共職業安定所または愛知障害者職業能力開発校 (Tel0533-93-2505)



中高年男性料理入門 参加者募集

初心者向けの男性料理教室です。高齢者のみの世帯、一人暮らしの人が増えています。男性もいざというときに困らないよう、台所に立ってみませんか。調理の基礎から家庭で簡単にできるちょっとしたコース料理まで学べます。何か始めてみようかなと思っている人、ぜひ挑戦してみてください。

日時・内容

回	日付	内容
1	5月15日@	ご飯の炊き方、だし汁のとり方等基本の調理
2	5月22日@	買い物と購入した材料の調理
3	5月29日@	和風献立の調理
4	6月5日@	中華風献立の調理
5	6月12日@	洋風献立の調理

※各回9:45~13:30(受付9:30~)
場所 市民健康館
講師 食の改善推進員
対象 市内在住の男性で初めて受講する人、特に調理をしたことがない人
定員 先着16人
費用 材料代実費
※初回は1,100円程度(5回分の米と調味料等の代金を含む)
※2~5回目は各回500円程度

持物 健康手帳、筆記用具、エプロン、手拭きタオル、三角巾またはバンダナ(頭を覆うもの)
申込・問合せ 4月20日@~5月8日@ 市民健康館 (Tel63-3800)へ(電話可)

愛知県 市町村対抗駅伝練習会

大会当日において活躍できる選手の育成を目的に実施します。練習会の過程で監督、コーチが代表選手を選抜します。
日時 毎週@ (初回4月28日予定) ※4~5月、9~11月は15:00から、6~8月は16:00から
場所 木曾川犬山緑地
対象 市内在住、在勤で大会当日に参加でき、健康な人
部門 小学生男女、中学生男女、ジュニア男女、一般男女、40歳以上(男女不問)

※ジュニアとは、平成12年4月2日から平成15年4月1日までに生まれた人
※一般とは、平成12年4月1日以前に生まれた人

費用 無料(保険は各自負担)
申込 練習会参加希望の人は、5月31日@ (当日消印有効)までに氏名、年齢または学年、住所、電話番号を記入し犬山チーム監督 小林義雄(〒484-0084 犬山字南古券314)へ
問合せ 犬山チーム監督 小林 (Tel62-7590)

※詳細は市ホームページを見てください。
●第13回愛知県市町村対抗駅伝競走大会
日付 12月1日@
場所 愛・地球博記念公園 (長久手市)

募 集

広報犬山に掲載する広告および市ホームページのバナー広告を募集

【広報犬山に掲載する広告】

掲載場所 広報犬山紙面（市が指定した位置） **印刷部数** 27,600部

規格（広告の大きさ）

- 1 枠 縦45mm×横85mm（ただし、2 枠合併枠の掲載可）
- 2 枠合併枠 縦45mm×横173mm

掲載料 1号1枠：15,000円、1号2枠合併枠：30,000円（消費税および地方消費税含む）

掲載できない広告 政治活動・宗教活動・社会問題についての主義主張・公序良俗に反するものなど



※参考（イメージ図）

※募集枠の優先順位としては、一括申し込み、2 枠合併申し込み、1 枠申し込みの順位で決定し、掲載します。ただし、先の申込期限において申し込みをした者を優先します。広告掲載が適当と認められる者が募集数を上回ったときは、抽選により決定します。

募集日程等

広告掲載号	号数	広告掲載申込書・ 広告案提出期限	広告データ 提出期限	広告掲載料 納入期限	募集 枠数	
一括申込	6号	7月15日号～10月1日号	4月26日☎	6月6日☎	6月13日☎	1
		10月15日号～平成31年1月1日号	7月26日☎	8月31日☎	9月7日☎	1
		平成31年1月15日号～4月1日号	10月25日☎	11月28日☎	12月5日☎	1
随時申込	1号	7月15日号	4月26日☎	6月6日☎	6月13日☎	2
		8月1日号	4月26日☎	6月21日☎	6月28日☎	1
		8月15日号	5月31日☎	7月5日☎	7月12日☎	2
		9月1日号	5月31日☎	7月25日☎	8月1日☎	1
		9月15日号	6月28日☎	8月8日☎	8月15日☎	2
		10月1日号	6月28日☎	8月20日☎	8月27日☎	1

【市ホームページのバナー広告】

掲載場所 トップページ（市が指定した位置） **募集枠数** 5 枠

バナー規格 縦50ピクセル×横150ピクセル以内 JPEGまたはGIF形式（アニメーション不可）4 キロバイト以内

掲載料 1 枠10,000円/月（消費税および地方消費税含む） **バナー作成費用** 広告主負担

募集日程等

広告掲載期間	号数	広告掲載申込書・ 広告案提出期限	広告データ 提出期限	広告掲載料 納入期限
一括申込	3 か月	7月1日～9月30日	5月31日☎	6月25日☎
		10月1日～12月31日	8月31日☎	9月21日☎
		平成31年1月1日～3月31日	11月30日☎	12月25日☎
随時申込	1 か月	6月1日～30日	4月27日☎	5月25日☎
		7月1日～31日	5月31日☎	6月25日☎
		8月1日～31日	6月29日☎	7月25日☎
		9月1日～30日	7月31日☎	8月27日☎
		10月1日～31日	8月31日☎	9月21日☎
		11月1日～30日	9月28日☎	10月25日☎

【共通】

申込 広告掲載申込書に必要な事項を記入のうえ、広告案などを添えて、企画広報課（Tel44-0311）へ

※詳細は、市ホームページ「犬山市広告募集」をご覧ください。

平和について学ぼう 親子記者事業 参加者募集

犬山市をはじめ、全国330の自治体が加盟し、核兵器廃絶と恒久平和の実現を推進している日本非核宣言自治体協議会が「親子記者事業」の参加者を募集しています。

親子で長崎県原爆犠牲者慰霊平和祈念式典へ参列し、平和に取り組む人取材して新聞を作成する貴重な体験ができます。

日時 8月8日☎～11日☎

対象 小学4～6年生1人とその保護者1人

費用 ①長崎市までの航空・鉄道往復運賃

②ホテル宿泊代

③取材補助経費（1組1万円）は、主催者が負担

申込・問合せ 5月7日☎（必着）までに、はがきまたはEメール（info@nucfreejapan.com）で日本非核宣言自治体協議会事務局（長崎市平和推進課内Tel095-844-9923）へ

※詳しくは、日本非核宣言自治体協議会のホームページ（http://www.nucfreejapan.com）をご覧ください。

臨時的任用職員募集

職種 事務職

勤務場所 福祉課

業務内容 一般事務（障害者担当の窓口対応や関係事務）

応募資格 パソコン操作経験者

勤務日数 月21日勤務

勤務時間 8:30～17:15

賃金日給 7,200円（片道2km以上の場合は通勤手当有）

雇用期間 平成30年5月23日～平成31年3月31日

募集人員 1人

社会保険 あり

雇用保険 加入

申込期間 4月16日☎～27日☎

選考方法 書類選考の上、面接日を連絡します。

申込方法 市所定の履歴書1通（写真貼付）を総務課職員担当（Tel44-0302）へ

※郵送の場合は4月27日☎必着、必ず返信先住所、氏名を記入した返信用封筒（82円切手を貼付）を同封してください。

※口利きなどの紹介行為があった場合は、即不採用となります。

※市所定の履歴書は、市ホームページよりダウンロードもしくは、総務課で配布します。

生 活

固定資産税・ 都市計画税 納税通知書の発送

平成30年度固定資産税・都市計画税納税通知書を4月11日☎に発送しました。口座振替の場合を除き、納付書を5枚（前納分1枚＋期別納付分4枚）同封しています。なお配達には、一週間程度かかる場合があります。

問合せ 税務課（Tel44-0315）

消費者トラブルに 気をつけて

「お試し」「1回だけ」のつもりが定期購入だった！

スマートフォンで筋肉増強のサプリメントが約500円で購入できるという広告を見て申し込み、商品を受け取った。最近になって、再び同じ商品が届き、今度は6千円以上になるとの請求書が入っていた。事業者に電話したところ、4回購入が条件の定期購入だと言われた。画面の下の方にそのよう

な説明が書かれていたようだが、申し込みの際には気付かなかった。（60代男性）

アドバイス

ホームページ等の広告を見て購入したが、実際には数か月間の定期購入が条件となっていたという相談が寄せられています。定期購入の契約条件によっては途中で解約ができなかったり、解約しようと業者に連絡しても電話がつかなくなったりする場合も多くあります。商品を注文する前に、特に最終確認画面で定期購入が条件になっていないか、中途解約や返品はできるかなどの契約内容をしっかりと確認することが大切です。心配なときは早めに相談してください。

無料相談窓口

●犬山市消費生活センター

日時 ☎～☎（祝除く）
13:00～17:00
（受付は16:30まで）

場所 市役所1階相談室
（Tel44-0398）

●愛知県消費生活総合センター

日時 ☎～☎ 9:00～16:30
（☎は16:00まで）

問合せ Tel052-962-0999

●犬山市消費生活法律相談

日時 第3☎（祝休）
13:00～16:00

予約 産業課（Tel44-0340）

公共施設使用料などの徴収・収納を委託

市では、下表のとおり一部の公共施設の使用料や市が実施する事業の利用料などの徴収・収納を委託しています。

施設・使用料名等	委託先
福祉会館、犬山西公民館、塔野地公民館、善師野公民館、市民健康館、さくら工房の使用料 犬山市文化史料館（別館）の観覧料	公益社団法人 犬山市シルバー人材センター
武道館、弓道場、野外活動センター、体育センター、山の田公園（野球場・テニスコート）の使用料	特定非営利活動法人 犬山市体育協会
フィットネスフロイデの使用料	株式会社 アットワーク
休日急病診療所の診療料など	一般社団法人 尾北医師会
犬山城入場登閣料	一般社団法人 犬山市観光協会
中本町まちづくり拠点施設の観覧料など	中本町町内会
旧磯部家住宅復原施設の使用料	特定非営利活動法人 犬山城下町を守る会
青塚古墳史跡公園の刊行物販売代金	特定非営利活動法人 古代瀬波（にわ）の里・文化遺産ネットワーク
犬山里山学センター、環境保全ボランティアセンターの使用料など	特定非営利活動法人 犬山里山学研究所
水道料金、下水道使用料、農業集落排水使用料	株式会社 フューチャーイン
都市美化センター ^{じんがい} 塵芥処理手数料	株式会社 川崎技研
身体障害者活動センター内における地域活動支援センター事業の利用手数料	犬山市身体障害者福祉協会
大手門まちづくり拠点施設の印刷機使用料など	特定非営利活動法人 犬山市民活動支援センターの会
旧加茂郡銀行羽黒支店復原施設の使用料など	堀田町内会
余坂木戸口まちづくり拠点施設の使用料	余遊亭運営委員会
楽田ふれあいセンターの使用料など	楽田地区コミュニティ推進協議会
犬山国際観光センターの使用料など	株式会社 コスモコンサルタント
犬の登録手数料など	犬山動物総合医療センター、小島動物診療所、中原動物病院、リタペットクリニック、犬山ウエストサイド動物医院、野田動物病院、ひかる動物クリニック、やませどうぶつ病院、こうなん動物病院、おおはし動物病院
今井ふれあいセンターの使用料	今井小学校区コミュニティ推進協議会
観光駐車場の使用料	アマノマネジメントサービス株式会社

問合せ 会計課（Tel44-0308）

土木常設員制度と「土木要望」の流れについて

●土木常設員制度とは

市内の道路や水路の改良や新設工事、街路灯の修繕や新設工事、ガードレールやカーブミラー等の交通安全対策施設の修繕や設置工事等について、市と市民の連絡調整にあたり、公平で円滑な施行を図るための制度です。

市長から委嘱を受けた土木常設員は、各地区割りにより担当地区が決まっており、現在、犬山地区13人、城東地区9人、羽黒地区9人、楽田地区9人、池野地区4人の計44人です。

土木常設員は、各町内会から提出される土木要望を市に提出します。さまざまな土木要望を円滑に施行するために、地域と行政を結ぶパイプ役として、無くてはならない重要な役割を担っています。

●土木要望の基本的な流れ

（イメージ図）

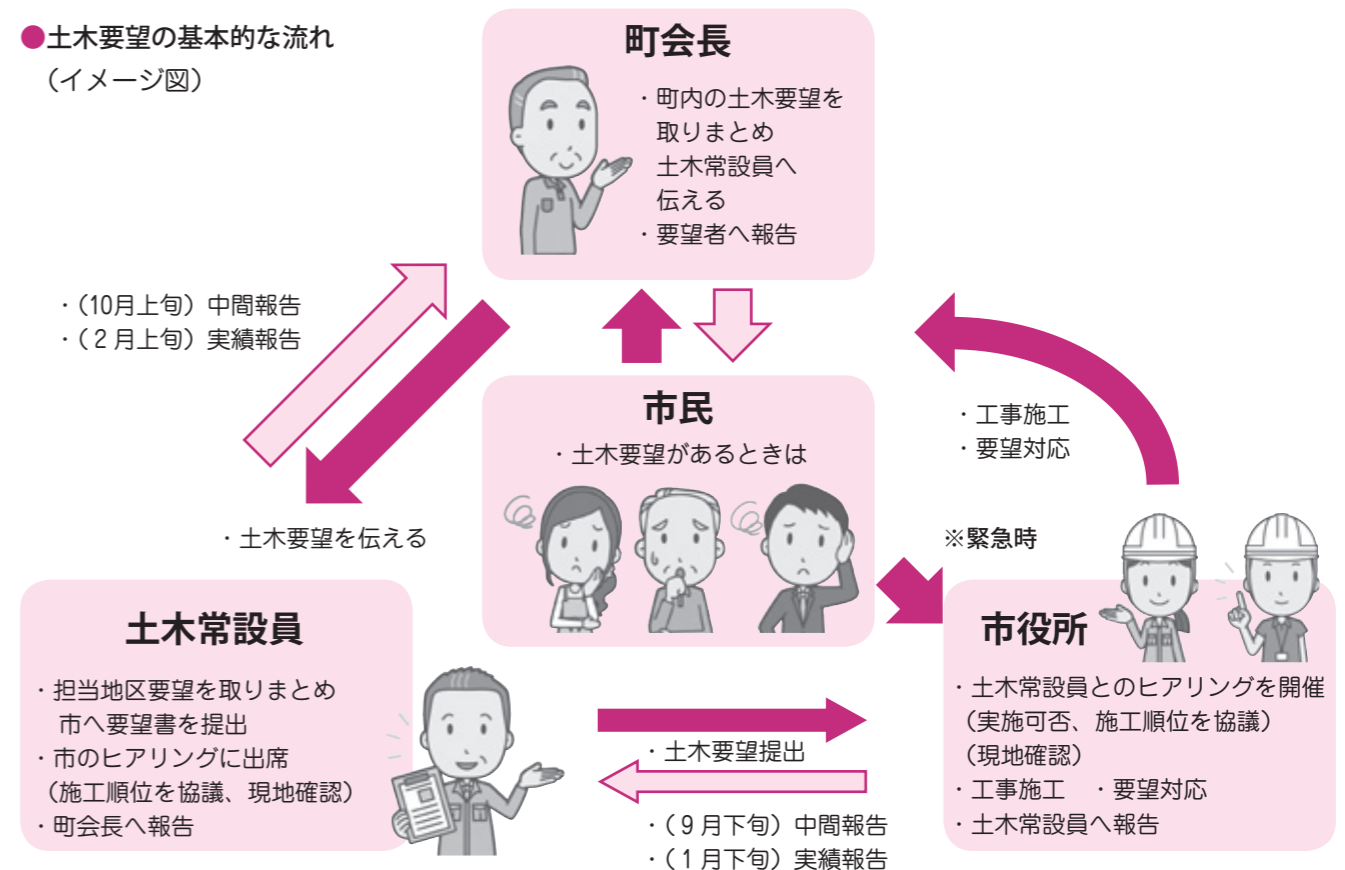

※原則、土木要望は土木常設員を通じて受け付けます。

※緊急時（道路の穴あき、側溝の蓋割れ、街路灯の球切れ等）は土木管理課までご連絡ください。

問合せ 市役所代表（Tel61-1800）
土木管理課（Tel44-0335）

どんでん館活動室 年間利用について

中本町まちづくり拠点施設（どんでん館）ではコミュニティ団体やまちづくり団体の活動支援を行っています。

2階活動室は4人程度の会議ができるスペースがあり、使用を希望する団体に、使用する年度または月の始めから年度末まで、一括して使用を許可しています。使用

を希望される団体は、使用申請をしてください。

申込・問合せ 所定の申請書と使用者名簿、前年度活動報告および今年度活動計画を歴史まちづくり課（Tel44-0354 ①②③を除く）へ

犬山城など 開館時間の延長

5月の大型連休期間中、下記の

施設において開館時間を延長します。

期間 4月28日①～5月6日②
場所 犬山城、文化史料館（からくり展示館含む）、中本町まちづくり拠点施設（どんでん館）、旧磯部家住宅復原施設（磯部邸）

内容 開館時間を18:00に延長（入館は17:30まで）

問合せ 歴史まちづくり課（Tel44-0354）

消防団長に 長瀬昭二氏が就任

消防団長齊木正文氏の退団に伴い、後任の消防団長には消防団から推薦された、前副団長長瀬昭二氏が、4月1日付けで就任しました。



新消防団長 長瀬昭二氏

長瀬氏は、昭和57年に消防団に入団、平成14年から副団長を務めました。

なお、副団長には次の皆さんが就任しました。

再任 大澤誠治氏
新任 安達芳郎氏

問合 消防本部消防総務課
(Tel65-3122)

航空自衛隊岐阜基地 夜間飛行について

目的 夜間におけるパイロットの飛行の能力維持のため

内容 毎週火曜日を基準に、原則週一回夜間飛行を実施しています。

※詳しくは下記へ問い合わせてください。

問合 航空自衛隊岐阜基地
基地渉外室
(Tel058-382-1101)

アンケートに ご協力ください!

「多機能化を目指す国際観光センター・フロイデについて」

広報犬山2月15日号でお知らせしましたとおり、フロイデを「市民のさまざまな交流を促進し、市民が活躍することをサポートするための施設」と位置付け、多機能化することで、広く市民の皆さんに活用していただきたいと考えています。

つきましては、市内在住の1,200人（無作為抽出）を対象に、フロイデホールや駐車場のあり方などについてアンケートを実施し、今後の方針決定にあたり、市民の皆さんの意向を反映させたいと考えています。

アンケートがお手元に届きましたら、ご協力をお願いします。

問合 経営改善課 (Tel44-0301)

スポーツ競技 全国大会等 出場者激励費支給

アマチュアスポーツ競技の全国大会などに出場した人に激励費を支給します。

対象 市内に在住・在勤・在学のいずれかの個人または団体
方法 大会が開催される日の10日前までに所定の届出書と次の添付書類を提出

- ①予選・選考会を通過して大会の出場が決定したことがわかる書類
- ②出場大会の内容が記載された書類（開催要項など）
- ③大会に出場することが明らかかな書類

申込・問合 文化スポーツ課
(Tel44-0352)

※詳しい内容や届出書は市ホームページを見てください。

浄化槽の維持管理 を適切に

浄化槽の維持管理は浄化槽法で定められた所有者の義務です。

浄化槽は、きちんと維持管理を行うことで、下水道と同程度の処理性能を発揮しますが、維持管理を怠ると、悪臭等の原因になります。定期的にこれらの作業を実施してください。

●清掃

浄化槽内に蓄積した汚泥を引き抜きます。犬山市の許可を受けた下記の清掃業者へ委託してください。

●犬山市浄化槽清掃許可業者

(有) 犬山衛生管理組合

羽黒字井島1番地59

(Tel54-2397)

(資) 犬山衛生社

天神町5丁目25

(Tel61-7888)

(株) 東海SUNKEY

中山町2丁目37

(Tel63-3711)

サニター (株)

春日井市知多町1丁目46

(Tel32-7552、Fax0120-543-366)

輪栄工業 (株)

小牧市久保新町87

(Tel73-5210、Fax0120-375-210)

●保守点検

浄化槽本体や付属機器の点検・調整などを行います。愛知県の登録を受けた保守点検業者へ委託してください。

※詳しくは下記へ問い合わせください。

問合 尾張県民事務所環境保全課
(Tel052-961-7211)

●法定検査

浄化槽が適正に設置、使用されているかを調べます。

※詳しくは下記へ問い合わせください。

問合 (一社) 愛知県浄化槽協会
(Tel052-481-7160)

オオキンケイギク に注意!



※写真「九州地方環境事務所ホームページ」より

オオキンケイギクは、5～8月に道端や河川敷などで鮮やかな黄色の花を咲かせます。繁殖力が強

合併処理浄化槽 設置整備事業補助金

生活排水による公共用水域の水質汚濁を防止するため、居住用住宅のし尿汲み取り便槽や単独処理浄化槽から合併処理浄化槽に転換する場合に補助金を交付しています。

新築時は対象外になる等交付要件がありますので、補助対象に該当するか申請方法を事前に問い合わせてください。

人槽区分	限度額
5人槽	332,000円
6～7人槽	414,000円
8～10人槽	548,000円

問合 環境課 (Tel44-0344)

市民健康館内 そば レストランで蕎麦店 オープン

営業時間 11:00～

なくなり次第終了

休業日 毎週月(祝の場合は、その翌日)

問合 蕎麦処 長江 (Tel62-7033)

く、多年草であるため、刈り取っても生えてきて、在来植物を駆逐するなどの悪影響を及ぼします。特定外来生物に指定されており、栽培・譲渡・販売・輸出入することは禁止されていますので、他の場所で見ついても、家に持ち帰ったり、別のところに植えたりしないでください。

なお繁茂させないようにするためには、種子を地面に落とさない、もしくは種子が付く前に駆除を行うことが大切ですが、枯れる前の運搬は禁止されていますので、注意してください。

●防除の仕方

根ごと引き抜いて生育していた場所に放置し、天日にさらして枯らしてから市の指定のごみ袋に密封して、指定日に可燃ごみとして出してください。

※作業される場所の所有者の承諾は必ず得てから作業してください。

●見た目の特徴

①花は直径5～7cmで、キク科でコスモスの花に似た黄色の花が咲く。

②茎の長さは30～70cm程度で、葉は茎の下の方につき、へら状で両面に粗い毛がある。

問合 環境課 (Tel44-0345)

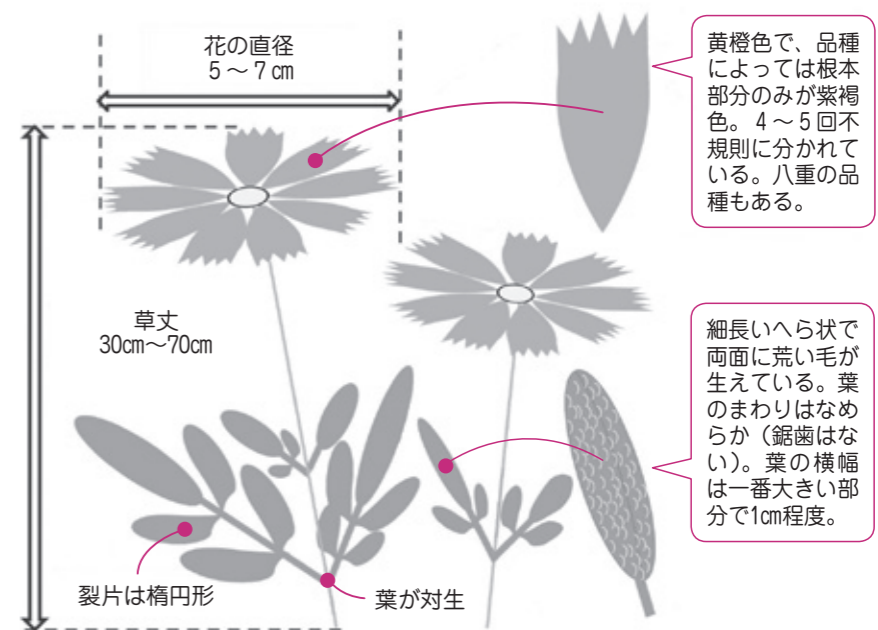

健康

健康体力チェックと 運動処方

「体力が落ちてきたな」と感じることはありませんか？現在の体力をチェックしましょう。健康運動指導士が効果的な運動方法をアドバイスします。

日時 5月15日(水)10:00～11:30

場所 市民健康館

内容 握力測定、長座体前屈などの体力測定

※年齢や体調によりチェック項目が異なります。

※運動できる服装で来てください。

費用 無料

持物 健康手帳、室内履き運動靴、過去に受けたことのある人は体力チェック表

申込・問合 4月25日(水)から市民健康館 (Tel63-3800) へ

5月の健康無料相談ガイド

相談	日時・場所	内容	担当
①いきいき健康相談	随時 市民健康館	心と体に関する相談や家族の健康に関する相談など	保健師 看護師
②栄養士による栄養相談	随時 市民健康館	栄養に関する相談	管理栄養士
③歯科衛生士による歯科相談	随時 保健センター	歯科に関する相談	歯科衛生士
④おくすりなんでも相談	16日Ⓢ 13:30~15:00 市民健康館	くすりに関する相談	はぐろ薬局 薬剤師 奥村正幸氏
⑤アルコール相談	12日Ⓢ 10:00~15:00 市民健康館	飲酒に関する悩み相談	断酒会会員

申込 ①~③については要予約（相談は1人15分程度）

問合せ ①②④⑤市民健康館（Tel63-3800）

③保健センター（Tel61-1176）

ゲートキーパー講座

～こころのサインに気づいたときにできること～

ゲートキーパーとは、悩んでいる人に気づき、声をかけ、話を聞いて、必要な支援につなげ、見守る人のことです。平成28年の全国の自殺者数は21,897人（警察庁自殺統計より）と、毎年かけがえのない多くの命が自殺によって失われています。

悩みを抱えた人は「どこに相談してよいか分からない」「どのように解決したらよいか分からない」等の状況に陥っていることがあります。周囲の人が、大切ないのちを支えるゲートキーパーとして、できることから始めませんか。

〔2回コース〕

	第1回	第2回
日時	5月18日Ⓢ13:50~15:20	5月25日Ⓢ13:50~15:20
内容	声かけや傾聴について	見守りの方法について
講師	社会福祉法人 愛知のちの電話協会事務局長 兼田智彦氏	ひいりんぐ工房とぼす 臨床心理士 西野敏夫氏

場所 市民健康館 持物 健康手帳

対象 市民 申込 4月20日Ⓢから市民健康館（Tel63-3800）へ

定員 50人

はちまるくんだより
犬山扶桑歯科医師会

「唾液の隠されたパワー・その2」

唾液の隠されたパワーは、むし歯の進行を止めるだけではありません。注目したいのは「消化を助ける力」です。栄養を摂るだけでなく、消化という仕事には、食べ物を分解することも課せられています。胃腸を助けるために、日夜その準備に励んでいるのが歯と唾液です。つまり、口の中からすでに消化は始まっているのです。かまずに食べると、胃での分解に時間がかかり、胃液の強い酸が自分の胃壁を傷つけます。このためよくかんで、消化を助け栄養を摂取しやすい状態にすることが重要です。

その他にも、食べ物を分解して積極的に味覚を感じさせるような作用、唾液ホルモンの働きにより身体の細胞を新しく作り若々しい体を保つ作用、歯や粘膜の汚れを洗い流して口の中を清潔に保ち口臭を予防する作用などがあります。このように食生活になくってはならない「唾液」の隠されたパワーをもっと見直してみませんか。

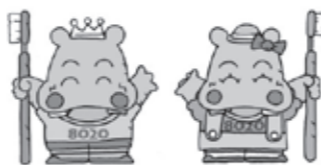

健康なんでも相談

毎月、市民健康館において無料かつ予約不要で、市内の医師に気軽に相談できる健康相談を実施しています。

日時 4月24日Ⓢ13:30~15:00

医師 城南クリニック

保浦晃徳氏

場所 市民健康館

定員 なし（当日先着順）

問合せ 市民健康館（Tel63-3800）

アラサー世代・アラフィフ世代のための
運動講座

なかなか運動する機会がなく、自分の健康づくりが後回しになっているアラサー世代や、体力低下を感じているアラフィフ世代のための運動講座です。日常生活の中で気軽にできるストレッチや呼吸法、ウォーキングなどの運動をしてみませんか。

	アラサー世代の運動講座	アラフィフ世代の運動講座
日時	5月16日Ⓢ、23日Ⓢ、30日Ⓢ、 6月6日Ⓢ 各日10:00~11:30	5月16日Ⓢ、23日Ⓢ、30日Ⓢ、 6月6日Ⓢ 各日13:30~15:00
場所	市民健康館	市民健康館
内容	ストレッチや呼吸法などを行い、体、心、頭をほぐす健康づくりです	日常生活の中で3つの身体所作（呼吸・姿勢・歩行）を意識して筋力低下を予防します
講師	健康運動指導士	健康運動指導士
対象	20~39歳の市民 ※1歳~未就園児の託児有り	40~64歳の市民
定員	20人	20人
費用	1,000円（4回分を初回に集金します）	
持物	健康手帳、室内履き運動靴、水分補給用飲み物 ※動きやすい服装で来てください。	
申込	4月23日Ⓢ~	

問合せ 市民健康館（Tel63-3800）

犬山市子育てガイド
「さくらんぼ」の
お詫びと訂正

4月1日現在、未就学児のいる家庭等に配布しました平成30年度子育てガイド「さくらんぼ」の内容につきまして、9ページ犬山駅西病院の電話番号が誤っていました。正しくは、「61-2017」です。お詫びして訂正します。

問合せ 保健センター（Tel61-1176）

高齢者

8020表彰者募集

犬山扶桑歯科医師会および犬山市では、80歳以上の人、または今年度中に80歳になる人で、自分の歯が20本以上ある人（過去に表彰を受けられた人は除く）を募集します。

8020表彰を受けるためには、犬山扶桑歯科医師会加入の歯科医院での歯科健診が必要です。直接犬山扶桑歯科医師会加入の歯科医院へ申し込んでください。

期間 4月16日Ⓢ~5月31日Ⓢ

対象 昭和14年3月31日以前生まれで20本以上自分の歯がある犬山市在住の人

申込 犬山扶桑歯科医師会加入の歯科医院（犬山扶桑歯科医師会会員以外の歯科医院では申し込みできません）へ

問合せ 犬山扶桑歯科医師会
騎馬（ごろうまる歯科
Tel62-0101）

子育て

母子健康手帳の
交付と説明会

日時 毎週Ⓢ（祝除く）
受付時間 9:00~9:15
（説明会はこの後約1時間かかります）

場所 保健センター

内容 妊娠中の生活・出産後の手続きの話、妊婦健診等の説明、個別相談

持物 妊娠届出書、筆記用具、マイナンバーカードまたは通知カード、身分確認書類（マイナンバーカードがある場合は不要）

※公的機関発行の顔写真が付いていない身分確認書類（健康保険証、国民年金手帳等）は2点必要。

※外国籍の人は、在留期限確認書類（在留カードまたは特別永住者証明書）が必要。パスポートは不可。

問合せ 保健センター（Tel61-1176）

※説明会に参加できない人は保健センターへ問い合わせてください。



ファミリー・サポート・センター講習会 参加者募集

ファミリー・サポート・センターは、地域の子育て支援の輪が広がり安心して子育てができるように依頼会員と援助会員が助け合いながら活動を行っています。子育て中の人に役立つように、また、日頃の援助活動が安心・安全に行えるように講習会を開催します。

講座名	日時	場所	講師	対象	定員	費用	持物
救急救命講習 ～子どもの安全と 応急手当～	5月22日㊦ 10:00～11:30	市民健康館201	消防署職員	会員または子育て支援に興味関心のある人	20人	無料	筆記用具
交通事故から子どもを守るために	5月29日㊦ 10:00～11:30		警察署署員				
0.1.2歳の育ちと関わり方	6月12日㊦ 10:00～11:30		子ども未来園園長				

申込・問合せ 4月16日㊦から電話でファミリー・サポート・センター（子ども未来課内 Tel63-3818）へ
※託児はありません。同室内にあそびスペースを設置しています。

警察署だより

子どもと高齢者を交通事故から守ろう

新年度を迎え、真新しいランドセルを背に元気な姿で登校する子どもや新社会人となった若者の姿を見かけるようになりました。

この時期は、不慣れな交通環境で通学・通勤が始まり、交通事故の発生が心配される時期でもあります。

また、気候もよくなり、行楽などで自動車を使ったり、高齢者が外出する機会が増えたりして、交通事故の危険性が高まります。

〈新入学児童・園児の交通事故防止〉

これまで家の近くや家族の周りで遊んでいた子どもたちも、学校や幼稚園などに通うようになると、行動範囲が広がり、家族の目の届かないところでの行動も多くなります。

●子どもへの交通安全教育

以下のことを目標にわかりやすく「飛び出しをしない」「道路を横断するときは手をあげる」など、具体的に繰り返し指導していくことが大切です。

幼児 心身の発達段階に応じて、道路の安全な通行方法などの基本的な交通ルールを連守させ、交通マナーを実践させる態度を習得させる

児童 歩行者と自転車の利用者として道路および交通の状況に応じて自ら判断して安全に道路を通行するための必要な機能と知識を習得させる

●新入学児童・園児のいる保護者が果たす役割

子どもと一緒に通学（園）路を歩き、必ず子ども目線で危険箇所を確認してください。大人の目では安全に見える場所が、子どもたちには大変危険な場所となる場合があります。

さらに、同じ道を車で走り、ドライバー目線で危険箇所を確認してみると、新たな危険の発見にびっくりすることがあります。

歩き始めたばかりの子どもたちを安全に育てていくためには、ドライバーの皆さんが児童や幼児の特性を十分に理解し、思いやりのある運転を心がけていくことが必要です。

問合せ 犬山警察署警務課 (Tel61-0110)



平成30年度の市税などの納期限

市税、国民健康保険税、介護保険料および後期高齢者医療保険料の納期限は下表のとおりです。納付は、市指定金融機関かコンビニ、市役所・出張所でお願ひします。

納期限	固定資産税・都市計画税	市民税・県民税	軽自動車税	国民健康保険税	介護保険料	後期高齢者医療保険料
5月1日㊦	1期・全期				1期	
5月31日㊦			全期		2期	
7月2日㊦		1期・全期		1期	3期	
7月31日㊦	2期			2期	4期	
8月31日㊦		2期		3期	5期	1期
10月1日㊦				4期	6期	2期
10月31日㊦		3期		5期	7期	3期
11月30日㊦				6期	8期	4期
12月25日㊦	3期			7期	9期	5期
1月31日㊦		4期		8期	10期	6期
2月28日㊦	4期			9期	11期	7期
4月1日㊦				10期	12期	8期

●早めにご相談を！！

納期限内に納税できない事情のある人は、早めに相談してください。督促状を放置したり、催告を無視しても問題の解決にはなりません。

収納課では、平日に市役所に来られない人のために、休日（毎月第2・4㊦の9:00から12:00）に納税相談を主とした窓口を開設しています。利用する場合は、事前に収納課に予約をしてください。

●市税等の納付は便利な口座振替をぜひ利用してください。

市税等の納付は、口座振替が便利です。申込手続きをしますと、納付に出かける手間や納期を忘れるなどの心配が無く、自動的に各納期限に振替納付されますので、ぜひ利用してください。

手続きは、預金通帳・通帳使用印・納税通知書が領収証書を持って、市指定の金融機関に申し込んでください。

問合せ 収納課 (Tel44-0317)

時間外受付

平日窓口延長

毎月第1・第3火曜日
4/17㊦、5/1㊦19:00まで

●市民課
住民票の写し・戸籍・印鑑登録証明書の発行、印鑑登録、転入届、転出届の受付、マイナンバーカードの交付

問合せ 市民課 (Tel44-0303)

●保険年金課

国民健康保険、後期高齢者医療制度の各種届、福祉医療費助成に関する各種届および支給申請、国民年金の各種届

問合せ 保険年金課 (Tel44-0327)

●福祉課

障害者手帳、自立支援医療、障害者手当、障害福祉サービスの申請

※相談はできません。

問合せ 福祉課 (Tel44-0321)

●子ども未来課

児童手当、児童扶養手当、遺児手当の申請・各種届

問合せ 子ども未来課 (Tel44-0323)

時間外受付

日曜市役所

毎月第2・第4日曜日
4/22⑩、5/13⑩ 9:00~12:00
※市民課窓口で住民票の写し・戸籍・印鑑登録証明書の発行、印鑑登録、マイナンバーカードの交付を行っています。
問合 市民課 (Tel44-0303)

休日納税相談窓口

毎月第2・第4日曜日
4/22⑩、5/13⑩ 9:00~12:00
※納税相談は事前に予約してください。
問合 収納課
(Tel44-0316、44-0317)

水道緊急時

休日・平日時間外の水道緊急時
問合 白山浄水場 (Tel61-1260)

市民のひろば

パッチワーク作品展 ~名画とともに~

安藤広重やゴッホ、ルノワールなど名画の布を使用し、名画を中心にコーディネートしたパッチワークを展示します。
日時 4月17日⑩~5月1日⑩
9:00~17:00 (初日は13:00から、最終日は15:00まで)
場所 市役所1階市民プラザ
問合 小沢 (Tel67-3087)

春の山野草展示会

山野草愛好家の皆さんに春の山野草を楽しんでいただき、山野草の栽培や管理の相談にも対応します。
日時 4月21日⑩ 9:30~17:00
22日⑩ 9:00~16:00
場所 南部公民館 1階展示室
内容 春に咲く山野草の盆景・石付・寄せ植え等350点 (シラトウ、サクラソウ、イワチドリ、ギボウシ等)
問合 北原 (Tel090-1563-0601)



写真同好会写真展

自然の風景、鳥、動物たち、街角で出会った人や美しい花に思いを寄せて撮った20点ほどの作品展です。
日時 4月24日⑩~30日⑩
9:00~18:00 (初日は11:00から、最終日は16:00まで)
場所 犬山国際観光センター フロイデ 交流プラザ
問合 シルバー人材センター (Tel62-8505)

ねこお見合い会・ 飼育相談

里親募集中の猫が参加します。写真コーナー、パネル展示、飼育相談、地域猫相談も受け付けています。
日時 4月29日⑩、5月27日⑩、6月24日⑩
(各日10:00~13:00)
場所 市役所分庁舎 (犬山字東古券334-1)
※猫の体調により参加頭数は変動

します。
※譲渡条件があります。
※当日の引き渡しはできません。
※会場で猫を抱っこすることはできません。
問合 野田 (Tel090-6610-2948)

犬山歴史研究会 4月総会・講演会

年度総会に引き続いて記念講演会を行います。テーマは「成瀬氏家臣団と犬山」です。一般の人の聴講も歓迎です。
日時 4月29日⑩
総会 13:00~
記念講演会 14:00~
場所 福祉会館4階中ホール
講師 犬山城白帝文庫
主任学芸員 寛真理子氏
費用 500円 (一般参加の人)
問合 犬山歴史研究会長
丸山 (Tel090-2348-3084)

絵筆をもった チンパンジー

~ヒトはなぜ絵を描くのか~
チンパンジーとヒトの描画研究をおこなっている京都造形芸術大学の齋藤亜矢先生にお話しいたします。
日時 4月29日⑩ 11:00~12:00
場所 日本モンキーセンター
費用 入園料のみ
大人 (高校生以上) 800円
小中学生 400円
幼児 (3歳以上) 300円
※詳細はホームページ (http://www.j-monkey.jp/) をご覧ください。
問合 日本モンキーセンター (Tel61-2327)

「ふれあいトリオ」 コンサート犬山公演

ピアノトリオ (ピアノ、ヴァイオリン、チェロ) によるクラシックコンサートです。
日時 6月9日⑩ 13:30~15:30
場所 南部公民館講堂
対象 一般 (未就学児不可)
定員 抽選40人 (代表者を含め1組4人まで)
費用 無料
申込 4月16日⑩~5月13日⑩ (消印有効) にはがきでKトレーディング株内「ふれあいトリオ」事務局 (東京都港区青山5-9-12-504)へ
問合 濱口 (Tel03-6418-1008)

ミニテニスメンバー 募集

お子さんと一緒に。夫婦のコミュニケーションに。ミニテニスを楽しみませんか。ラケットは貸し出します。10代から70代まで、楽しくスポーツをしましょう。
場所 南部中学校
日時 毎週⑩ 19:30~21:30
持物 室内スポーツシューズ、飲み物
問合 宮田 (Tel090-3950-2575)
白水 (Tel090-3933-4876)

チンパンジー フェスティバル

チンパンジーに関する常設展や特設アスレチックが登場。⑩⑩⑩には講演会や体験イベントを開催します。
日時 5月1日⑩~31日⑩
10:00~17:00
場所 日本モンキーセンター
費用 入園料のみ
大人 (高校生以上) 800円
小中学生 400円

幼児 (3歳以上) 300円
定員 なし
※体験イベントは5歳以上、各回10人、要参加費
※詳細はホームページ (http://www.j-monkey.jp/) をご覧ください。
問合 日本モンキーセンター (Tel61-2327)



第7回犬山歴史散策

世界かんがい施設遺産入鹿池見学とヒトツバタゴ自生地を訪ねて
日時 5月9日⑩ 10:30~14:15
集合場所 入鹿用水土地改良区事務所
内容 世界かんがい施設遺産入鹿池の見学と説明、ヒトツバタゴ自生地の観察
費用 200円 (交通費は各自)
※昼食と飲み物は各自持参
●コミュニティバス利用者
犬山駅東口9:40発、羽黒駅西口9:55発に乘車し、神尾10:17着で降車。
●帰りのバス時刻
岐阜バス13:58または14:33発、コミュニティバス14:55発
●マイカー利用者
10:30までに入鹿用水土地改良区事務所へ集合。
申込・問合 5月7日⑩までに
犬山年金者の会 吉田 (Tel62-6226) へ

春です。 一緒に山に 行きましょう!

犬山登山マップから、市民登山教室机上学習と実践のご案内です。
① 5月15日⑩ 19:00~20:30
机上A 山へ行こう!
何が必要? 準備は?
② 5月27日⑩ 朝~
実践A 瓢ヶ岳または天王山
③ 6月5日⑩ 19:00~20:30
机上B 山の歩き方、地図の読み方、天候変化への対応。
④ 6月9日⑩ 朝~
実践B 納古山
⑤ 6月19日⑩ 19:00~20:30
机上C 困難やリスクの克服・回避、計画書づくり。
⑥ 7月1日⑩ 朝~
実践C 猪臥山または富士見台
場所 羽黒地区学習等供用施設
費用 保険料等実費がかかります。
※8月18日⑩・19日⑩ 1泊2日
※日時、場所については変更となる場合があります。詳しくは下記に問い合わせてください。
会員募集公開山行企画
申込・問合 2018年度犬山登山マップ公開系実行委員会 宮崎 (Tel080-3284-9816)
Eメール miya1202jp@yahoo.co.jp へ



掲載を希望する人は、企画広報課 広報・広聴担当へ。6月1日号の締め切りは4月19日⑩、6月15日号の締め切りは5月8日⑩



親子で行く美術館鑑賞ツアー

2月12日名古屋市東区にあるヤマザキマザック美術館で「わん丸君がお出迎え！親子で行く美術館鑑賞ツアー」が開催され、親子7組19人が企画展「木彫りどうぶつ美術館 はしもとみおの世界」を鑑賞しました。この事業は成年を迎えた市とヤマザキマザック美術館による官民連携で、「犬」をキーワードに「人」と「美術」と「犬山市」を結び付けようと実現したものです。

彫刻家・はしもとみおが手掛けた生き生きとした動物たちの彫刻を鑑賞した参加者はその込められた思いに息をのんでいました。

女性議会

2月14日、日頃から抱えている市政に対する質問や意見、提案などを通じ、女性の視点から住みやすく、暮らしやすいまちづくりを目指すことを目的に女性議会が行われました。昨年10月に募集が行われ集まった10人の「いちにち女性議員」からは、「中学生の荷物軽減」「産後の母親支援」「病後児保育の充実化」などの質問が出ました。



入鹿池ダムカード・ダムカレー

2月15日、入鹿池のさらなる認知度向上と来訪者の増加を図るため「入鹿池ダムカード」の配布を開始しました。このダムカードはJA愛知北より寄贈を受けたもので、入鹿池を来訪した人を対象に入鹿用水土地改良区事務所で配布しています。

また、博物館明治村内の「和食処碧水亭」では「入鹿池ダムカレー」が販売され、中央のソーセージを引き抜くと反対側にカレールーが流れ込む仕組みとなっており、一日20食の限定販売です。

第9回世界のTEA TIME

世界各国のお茶やコーヒーとお菓子を楽しみながらその国の文化に触れる「世界のTEA TIME」が2月18日、犬山国際観光センターフロイデで開かれ、約150人が参加しました。今回はペルー、中国、コロンビア、ベトナム、スロバキア、ブラジル、フィリピンの7か国で愛飲されているお茶や紅茶、コーヒーと茶菓子やケーキが味わえるブースと日本文化（茶道、生け花）の体験ブースが設けられ、参加者らは飲み物やお菓子等の説明を受けながら、スタッフが身につけている民族衣装や食文化について熱心に質問し交流を深めました。



図書館 だより

新着本の紹介(一部) (株)TRC図書館流通センター「新刊案内より」



英龍伝
佐々木譲著

開国が、戦争か。早くから「黒船来航」を予見し、海防強化を訴え続けた異能の行政官・江川太郎左衛門英龍。その不屈の生涯を描く。「くろふね」「武揚伝」に連なる幕末3部作、完結。



大根はエライ
久住昌之文・絵

薬味として主菜の味を引き立てたり、いっしょに煮たものの味を引き立てたり。人気も実力もあるのに、どこか奥ゆかしい大根。まるでいつも脇役に徹している役者さんみたい…。



じてんしゃのれるかな
平田利之作

ぼくは、自転車に乗れない。これからまた練習なんだけど、ちょっとこわい。すると「へいき、へいき」と、誰かの声がかして…。自転車に乗れない子どもたちに贈りたい、3色印刷が味わい深い絵本。

一般書

- 『サブジェクト・ライブラリアン』 田中あずさ
- 『調べるチカラ』 野崎篤志
- 『マタ・ハリ伝』 サム・ワーヘナー
- 『核戦争の瀬戸際で』 ウィリアム・J・ペリー
- 『文楽のすゝめ』 竹本織太夫
- 『天才と凡才の時代』 秋山聰
- 『風神の手』 道尾秀介
- 『はじめての八十歳』 山藤章二
- 『それ自体が奇跡』 小野寺史宜
- 『文字に美はありや。』 伊集院静
- 『オッパイ入門』 東海林さだお

児童書

- 【小学校低学年】
- 『あかいろうそく』
- 『だるまちゃんとかまどんちゃん』
- 『だるまちゃんとキジムナちゃん』
- 『だるまちゃんとはやたちちゃん』
- 【小学校中・高学年】
- 『こども武士道』
- 『図書館の怪談』
- 『社会科見学！みんなの市役所1階』
- 『今日は何の日？ 366日大事典』
- 児童書(絵本)
- 【幼児向け】
- 『大造じいさんとがん』
- 『藤吉じいとイノシシ』
- 『にゃんにゃん』
- 『スプーンちゃん』

図書館まめ知識

- 「たのしく言葉あそび」(こども俳句教室)
図書館では、子どもたちが言葉あそびを通じて俳句に触れることで、感性、想像力を育てるように「こども俳句教室」を開催します。みんなで一緒にたのしみましょう。
日時 全4回(各回13:30~ 約80分)
第1回5月27日① 第2回8月26日①
第3回11月25日① 第4回平成31年3月3日①
- 場所** 犬山市立図書館2階展示室など
- 募集** 小学校1年生~6年生まで(市内在住もしくは市内小学校に通学)保護者の同席可
- 定員** 先着15人 ※定員に到達次第締め切り
- 講師** 犬山市立図書館協議会委員 宮地瑛子氏
- 特典** 4回すべて出席した子どもには、「俳句キッズ認定証」、俳句に関する記念品をお渡しします。
- 申込・問合せ** 4月10日①~5月11日①まで
図書館窓口で受け付け(電話申込可TEL62-6300)

犬山市立図書館 facebook page

https://www.facebook.com/犬山市立図書館-1865167643722405/



- 読書会藍の会の一冊
- ◎「ヴェニスの商人」 シェイクスピア著
シェイクスピアは、四大悲劇を始め、『ロミオとジュリエット』など37編の劇を残し、エリザベス時代を代表するイギリスの劇作家である。
『ヴェニスの商人』は「肉1ポンド、血は1滴も与えてはおらぬ」という名裁判が演じられる。
商人アントニオは友人バザニオのために、ユダヤ人の金貸しシャイロックから借金をするが、商船は難破してしまう。さて、アントニオ、シャイロックはどうなるのか。

5月のイベント(場所:図書館本館)

- 3日① 春のおはなし大会『人形劇』 13:30~
- 6日① DVD上映会「名犬ラッシー」 14:00~
- 12日① 一日まるごとワンダフル図書館 10:00~
- 12日① 「ももたろう」おはなし会 11:00~
- 13日① 「おはなしぼっくす」おはなし会 11:00~
- 26日① 「ももたろう」おはなし会 11:00~
- 27日① 第1回「こども俳句教室」 13:30~

ジャッキーの つれづれ日記

32



1年ぶりの故郷

先月、1年3か月ぶりにドイツの実家に帰りました。出張でドイツに行くことはありましたが、そのときはなかなか実家に帰れませんでした。今回は一週間の休みをもらい、久々に家族に会いに行きました。やはりずっと離れていた故郷に帰省すると、心が休まると同時に、一年ちょっとでいろいろな変化があった、びっくりしました。

私が入国審査を終えた瞬間、お母さんが私を笑顔で迎えてくれて癒やされました。でも、以前に会ったときと比べたら随分と太っていて、「私のお父さんにどどんと似てきたな」と思いました。私が生まれてから数年前まで、父はものすごくぽっちゃりした人でした。ビールとお肉が大好きだったので、そういう体型になってしまったのは不思議ではないと思いますが、とにかくお父さんは体が大きいイメージしかありま

せん。しかし、この3年間、お父さんはいろいろな病気をしてどんどん元気がなくなって、最近ほとんど寝たきりの状態になっているとお母さんから聞いていたので、心配していました。一年ぶりに実家に帰ると、私の知っていたお父さんと違い、とても痩せたお父さんが横になっていました。それを見て悲しい気持ちになりましたが、お父さんは頑張って起きてきて、私を抱きしめてくれました。そしていつものようにすぐにくだらなく冗談を言いはじめました。「間違いない私のお父さんだ!」と思って私も笑いました。

(ちなみに、実家の愛犬も結構太っていましたが、人間も動物も年を取るとともに変わりますね。)

久しぶりのふるさとで、ほかにも変化に驚いたことがたくさんありました。例えば、家の周りを犬と散歩していたら、風力発電の敷に衝撃を受けました。若いころから風力発電の風車がたくさんありましたが、その数が4倍ぐらいに増えて、どこを見ても風車が見えるという感じになりました。また大気汚染の対策として各自治体が、ディーゼルエンジン車の市街地への乗り入れを禁止することを合法とする判断を、連邦裁判所

が示したということテレビでやっていた。「さすが環境の先進国と言われるドイツ」と痛感しました。しかし、風力発電の音への文句を口にする人や、ディーゼル車を買ったばかりなのに規制の対象になり悩んでいる人もたくさんいるようでした。私の両親もその中の一人です。

今回は実家に一週間しかいらなかったのですが、あっという間に帰る日が来てしまいました。最後にお母さんと別れるとき、お母さんの涙目を見るのがつらかったです。「元気でね。気を付けて、無事についたら連絡ちょうだい。また次に会えるのを楽しみにしてるよ。」とお父さんもお母さんも一年でだいぶ老けて体型も変わりましたが、私のことを心配してかわいがってくれる優しさは変わっていませんでした。二人が生きているうちにしっかり親孝行をして大切にしようと思つて実感した久しぶりの帰省でした。



■救急医療の案内

- 救急医療情報センター TEL81-1133
24時間365日体制で、電話で医療機関の案内を行っています。
- 救急医療情報システム <http://www.qq.pref.aichi.jp/>
インターネットで受診可能な医療機関を検索できます。(5か国語対応)
- 小児救急電話相談 TEL # 8000か、TEL052-962-9900
夜間に医療相談が受けられます。受付/19:00~翌朝8:00

■休日歯科診療 診療時間/9:30~11:30、①は12:00まで

とき	病・医院名	電話
4月15日①	四季の丘デンタルクリニック(城東)	65-1118
4月22日①	青木歯科医院(扶桑)	0587-93-3388
4月29日①	たぎざわ歯科医院(城東)	61-5250
4月30日①	山村歯科クリニック(犬山)	65-1333
5月3日①	羽根西ファミリー歯科(扶桑)	0587-93-7669

※年間当番表
市HP <http://www.city.inuyama.aichi.jp/kurashi/iryo/1002705.html>
※都合により変更する場合がありますので、電話確認のうえ来院ください。

■休日(昼間)診療

- 犬山市休日急病診療所(内科・外科) TEL62-8100
犬山市五郎丸東1-70(国道41号線「五郎丸交番前」信号交差点南へ100m)
受付時間 8:30~11:30(診療は9:00~)
13:30~16:15(診療は14:00~)

■休日(夜間)診療 受付時間 17:00~20:00

とき	病・医院名	電話
4月15日①	結ファミリークリニック(楽田) にわ耳鼻咽喉科(羽黒)	68-3311 67-6868
4月22日①	岡部医院(犬山) こばやし耳鼻咽喉科(犬山)	62-7121 61-3154
4月29日①	樹クリニック(犬山) 竹内皮膚科クリニック(犬山)	62-3101 62-7511
4月30日①	黒川すこやかクリニック(犬山) たくや整形外科(楽田)	61-0083 69-1800
5月3日①	黒川すこやかクリニック(犬山) さとし眼科クリニック(羽黒)	61-0083 68-3104

上段は内科系、下段は外科系

※年間当番表
市HP <http://www.city.inuyama.aichi.jp/kurashi/iryo/1000647.html>
※都合により変更する場合がありますので、電話確認のうえ来院ください。

■災害情報はここから

- 犬山市『あんしんメール』
登録は空メール送信かQRコード(右上)を読み込んでください。
t-inuyama-anshin@sg-m.jp(空メール用送信アドレス)
- テレビ NHKデータ放送 リモコンのdボタン
中部ケーブルネットワーク 12ch
- ラジオ 愛知北エフエム 84.2MHz





モンキー レポート 13

バーバリーマカクらしく、
くらししてほしい



(公財)日本モンキーセンター
飼育技術員 辻内祐美

金色の毛で、アイラインを引いたような顔。アフリカに生息している唯一のマカク（後述）で、日本で見られるのはモンキーセンターだけ！なのにいまいち人気の出ないバーバリーマカクの魅力をご紹介します。この馴染みのある風貌でお分かりのとおり、ニホンザルと同じマカクと呼ばれるサルのなかまです。コミュニケーションが豊かで、緊張状態を緩和するときは口をかちかちしながら抱き合ったり、グルーミングの時にはキスをしたりもします。オスは積極的に子育てに参加し、母親から子どもを任せてもらえるようになったオスは、とても誇らしげに子どもをおぶっています。野生では針葉樹林にくらし、樹皮や根などを食べています。動物園では果物や野菜ばかり与えると栄養過多なので、枝葉も切ってきて与えています。カロリーが抑えられるだけでなく、葉っぱをちぎったり樹皮を剥いたりしながら、長い食事時間を楽しんでいるようです。落ち葉を集めて入れると、

ガサゴソとかき分け食べ物を探します。落ち葉はコドモたちの遊び道具にもなり、おやつにもなります。枝葉や落ち葉を入れることで、彼らのくらしに選択肢が増えます。給餌、掃除、健康管理だけではなく、よりよい飼育環境を提供することも飼育員の大事なお仕事なのです。

モンキーセンターでは、飼育員のお仕事を体験するようなイベントも開催しています。

飼育員目線で園内を周っていただくと、また新たな楽しみ方ができると思います。ご来“猿”の際には、ぜひイベントもチェックしてみてください！みなさんのご参加を心待ちにしています！

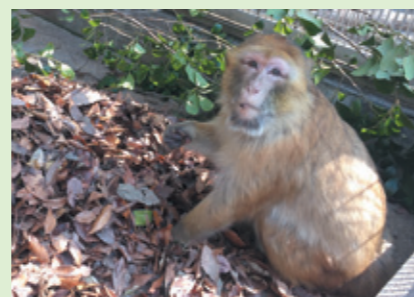

博物館 明治村 150周年 4



文化財に花を添える

春といえば、花。花といえば、サクラ。犬山はサクラの名所として有名ですが、明治村にもたくさんのサクラがあります。実はこれは明治村開村当初に、文化財に彩りを添えようと、植えられたものです。

明治村の開村の頃は、急激な都市開発などのため、国内のサクラは悲惨な状況となり、サクラの保護・復興が急務となりました。そこで初代明治村理事長で造園家の田村剛は、明治村にサクラを植え文化財に花を添えることを提案し、できるだけ花期が長い樹種を選び1,500本以上のサクラを植樹しました。3月下旬のソメイヨシノやシダレザクラの開花から、明治村では約1か月にわたってさまざまな

サクラを楽しんでいただくことができます。黄色の「ウコンザクラ」はちょうど今が見ごろのはず。

春の明治村は、カタクリ、シデコブシ、コバノミツバツツジ、アメリカハナミズキ、ツツジ、ヒトツバタゴなどの花々に加えて新緑も実はオススメです。木々は点描派の画家が描いた絵画のような、数えることができないほどの豊かな緑色を呈しています。ぜひ、彩り鮮やかな明治村の春と歴史的建造物のコラボレーションをお楽しみください。



▲ヒトツバタゴと二重橋飾電燈

広報犬山 平成30年4月15日号

発行 | 犬山市役所 愛知県犬山市大字犬山字東畑36
電話 | 0568-61-1800(代)
ホームページ | <http://www.city.inuyama.aichi.jp>

編集 | 経営部企画広報課
電話 | 0568-44-0311 FAX | 0568-44-0360
Eメール | 010201@city.inuyama.lg.jp



QRコード