



朝市 楽しさ 再発見!

～とれたて新鮮、自慢の逸品、いいものいっぱい、
犬山の朝市・青空市に出かけよう!～



犬山で採れた、新鮮な農産物やおすすめの加工品が並ぶ「朝市」。市内では全部で9か所の朝市・青空市が開かれています。市場に足を運んでみると、地元で採れた新鮮な季節の野菜が並べられ、生産者さんの顔を直接見ることが出来ます。

朝市に出店されている方の中には、前号(2月15日号)で紹介した、市内学校給食へ農産物を出荷している複数の生産者さんが「犬山子ども食育応援団」として、犬山の食の安心・安全を守っています。地元の新鮮な採れたて食材で調理した季節感のある食事は、毎日が楽しくなりますね。

また、多くの出店に加え、月に異なる催しを開く朝市は、「人・物・情報」が集う場所であり、いつ行っても楽しめる面白さがあります。春を迎え暖かくなるこれらの季節は、ご家族で楽しめる場所であり、そんな地産地消や地域活性化をめざした朝市の魅力を紹介します。



愛知北犬山朝市

JA羽黒朝市

農家さんの「いらっしゃい」という元気な声が、ベルの合図とともに響きわたります！犬山産の無農薬・低農薬の新鮮な野菜を求め、朝早くから沢山の人を訪れる朝市。農家さんの中には、市内のスーパーに卸している方もいるほど、見事な野菜が並びます。

皆さんとお会いできることが嬉しいです

木曾川沿いで25年、夫婦でお米や野菜、花苗などの農産物を、愛知北犬山朝市は10年、JA羽黒朝市は20年にわたり出店しています。事前の段取りが大変ですが、皆さんとお会いできることが嬉しいです。また、商売とのバランスも良いから長年続けることができます。これからも、夫婦で朝市を盛り上げていきます！



▲愛知北犬山朝市 代表 田中隆さん
JA羽黒朝市 代表 裕美さん

▼生産者さんの声 倉橋さん

栗栖にある1畝もの農地で、ハウレン草や大根、かぶらなどの農産物を生産しています。35年の農業経験と堆肥をいっぱい入れた土壌で、収穫量も安定してきました。朝市では、お客さんや出店者仲間とお話するのが何よりも楽しく嬉しい。若い人が農業をしてくれると嬉しいし、若い人が朝市に来てくれることも嬉しい。体力が続く限り、続けていきたいです。



▼お客さんの声 葉山真弓さん（左）



▲安い！お得！お値打ちです！

毎週土曜日、新鮮な野菜を買いにこの朝市に訪れます！地元で採れた野菜は、無農薬・低農薬の野菜で安心感があります。ここで穫れた野菜は土壌の栄養や肥料が野菜に浸透し甘く感じ、新鮮な野菜は調理すると火を通す時間が短く味も違う。一度食べると忘れられない味になります！また、朝市は品揃えも豊富で、とれたての卵は生臭くなく、シフォンケーキを焼く時には購入します。毎週訪れると、お店の方も仲良くなり、会話が弾み楽しいです！



小さなお子さん連れのお客さんも常連さんです！



入口に掲げるこの旗が目印です！

ザ・朝市 オブ犬山

「ザ・朝市オブ犬山」は、城下町の商業者らがかつて城下町で活況を呈していた「三・八市」を復活させたいという思いが始まりとなっています。地元の産業や商業を支える商工会議所・観光協会とともに平成4～5年に立ち上げられ、40名程の組合員により「笑売」=人と人のふれあいを大切にしたい対面販売を基本に盛り立てています。

笑売繁盛！夫婦で頑張ります

木曾川沿いで25年、犬山城下町で10年にわたって・近隣の業者らと朝市を開き、地道に販売する傍ら、工夫を凝らした朝市を築き展開するなど、地域活性化にも取り組んでいます。



▲「ザ・朝市オブ犬山」代表 日比野清正さんと真里さん



▲500円で約1,000円分の商品が入ったお得な「わん丸袋」が、毎月第3日曜日に50袋限定で販売されます。商品は、その時々のお客さんの持ち寄りや決定！この日は、「野菜各種と大福」や「茶葉とケーキとおはぎ」などの「わん丸袋」が3種類準備されています。



▲切り花やポットの花苗、手作り雑貨などが並んでいました。近くの色々な店巡りが1か所できます。

見て・聞いて・感じた 取材レポ

この朝市は多い時には40店舗もの露店が展開され、木曾川河畔で旅館街に位置することから、犬山市を訪れた観光客が立ち寄り場所となっています。取材の日も、お子さん連れのご家族が犬山産のお米を買っていかれました。もちろん、地元のみなさんのお買い物、お散歩コースにもなっています。

家族で訪れてみると、地元産の具材を使った温かいスープや手作りパンをその場で食することができる出店が面白く、お母さんは「買い物」を楽しみ、お父さんは「スープにパンにコーヒー」を楽しむなど、ほっと一息つける場所といえます。「お城や木曾川沿いの美しい景色を眺めながら、ゆっくり時間を過ごしてもらいたい。」まさに日曜の朝に開催する出店者さんたちの思いが伝わってくる、心温まる朝市です。昨今では、若い人の出店もあり、女性が雑貨を制作し販売するなど、女性の活躍があることもこの朝市の特徴。「良い物をお値打ちに売る」「自然と人が集まる」「人と人とのつながり」を大切に、多業種にわたる出店者さんたちの情報交換の場所にもなっています。“人生の先輩から教わり、新しく参加する人に知らない事を教える”という笑売（商売）を築く。犬山の人に限定せず、どこの方でも歓迎する。この朝市ならではの特徴が、この地域の活性化にも繋がっています。



▲お米や野菜を作っていたらしゃる農家さんが、前日の晩にお餅をつき切り餅として販売していました。ストーブを囲み、焼きたてのお餅を皆で食しながら、楽しんでいました。

ゴボウ・ニンジン・大根などの根菜を中心とした、野菜の甘みが凝縮された、お肉沢山のボリューム満点な豚汁が美味しかったです！

他にも、ほろ苦さと甘さが広がる抹茶プリンや、手作りパン、豆香るコーヒー、ケーキ、楽田で採れた無農薬のネーブルなどの果物も出店されていました。

※1月に取材、撮影した情報です。天候などの都合で出店数が異なります。暖かくなると、増えてきますよ。

- ・一葉4人まで1回限り有効
- ・他の割引券との併用不可
- ・団体利用不可
- ・転売禁止、コピー不可

- ・犬山市民に限りご利用いただけます
- ・本券1枚につき、5名様まで使用可
- ・催事館および世界サル類動物園などは別途料金必要
- ・他の割引券との併用、団体利用は不可
- ・コピー、転売不可
- ・本券をキリトリ、入園窓口でご提出ください

栗栖プロジェクト
「ぼく・わたしが見た
つけた栗栖の歴史」

栗栖に眠る、縄文時代や中世の遺跡についての調査報告会を開催します。一緒に調査をした栗栖小の児童の皆さんも発表します。

▼とき 3月26日㊤午前10時～11時30分

▼ところ 福祉会館4階中ホール

▼内容 報告会（小学校での歴史学習について、分布調査報告）

▼参加料 無料

▼定員 100人

▼問合せ先 NPO法人古代適波の里・文化遺産ネットワーク（ニワ里ねっと） ☎68・2272

※当事業は平成28年度犬山市市民活動助成金を受けて実施しています。

いぬやま ホッと伝言板

催し

犬山まなびクラブ（公民館）活動習作展

市では、芸術文化の振興の一環として、各公民館での犬山まなびクラブ活動の支援を行っているっており、このまなびクラブ活動の後期の成果として、活動習作展を開催します。

▼とき 3月15日㊤～19日㊤ 午前9時～午後4時30分（最終日は午後3時まで）

▼ところ 南部公民館展示室1・2・3、会議室1・2

▼内容 日本画、手編み、水彩画、刺しゅう、書道の展示

▼問合せ先 南部公民館 ☎68・0834

「早春健康ウォーク」 羽黒三川周回コース

▼とき 3月25日㊤午前10時～正午（雨天中止）

▼集合場所 JA羽黒支店駐車場（受付午前9時30分から）

▼コース 五条川、新郷瀬川、半ノ木川を周遊7kmほど

「ウオーキング後、ヘルシーおでんあり」

▼定員 先着30人

▼申込み・問合せ先 3月21日㊤までに羽黒出張所 ☎67・0004（㊥㊦を除く）

▼当日問合せ 長谷川 ☎090・2133・4870

※ケガ等に対する当日の安全管理は、自己責任でのご協力をお願いいたします。

羽黒コミュニティ 五條川桜まつり

▼とき 4月1日㊤午前11時～（少雨決行）※中止の場合4月2日㊤

▼ところ JA羽黒支店駐車場広場

▼内容 桜コンサート、一芸披露、来場者カラオケなどの催しやうどん、みたらしなどの飲食コーナーもあります。

移動児童館や大切な命を守るために火災時の煙の恐ろしさを体験する煙道体験、地元婦人会による出店が行われます。

また、午後1時30分からは小弓の庄で喫茶コーナーが設けられます。

※ケガ等に対する当日の安全管理は、自己責任でのご協力をお願いいたします。

市スポーツ表彰

スポーツ競技大会で優秀な成績をおさめた選手やその指導者を表彰します。

▼対象 平成28年4月1日から平成29年3月31日までに開催されたスポーツ競技大会（国際大会・全国大会・中部地区大会・東海地区大会・愛知県大会）での成績

▼対象者 市内在住・在勤・在学の方（個人・団体）

▼選定方法 3月21日㊤までに候補者推薦調書と成績や大会概要（参加資格など）がわかる資料を文化スポーツ課に提出。

提出された書類により審査委員会が審査し、決定。

▼その他 スポーツ競技大会は、予選会や審査会などを経て参加した大会に限ります。

※出場した大会規模により表彰の要件となる成績が異なります。

※推薦調書や詳しい資料は市ホームページ（スポーツ賞で検索）または文化スポーツ課に問い合わせてください。

※3月25・26日に表彰対象となる大会に出場予定の場合は連絡してください。

▼問合せ先 文化スポーツ課 ☎44・0352

羽黒五條川 桜並木 ライトアップ
3月26日㊤～4月8日㊤

平成28年度「住宅用太陽光発電システム設置費補助金」「住宅用蓄電池設置費補助金」を申請された方へ

完了実績報告書を平成29年3月22日㊤までに提出してください。

▼問合せ先 環境課 ☎44・0345



▲犬山どんでん朝市も頑張っています！



準備完了！時間があるまで、少し待って！ベルの合図でスタートです！

犬山の朝市・青空市

今回紹介できなかった朝市・青空市にも、ぜひ足を運んでみてください。

名称	開催日・時間	開催場所	問合せ先
愛知北犬山朝市	毎週土曜日 7:30～8:30 (11～3月は8:00～9:00)	JA愛知北 犬山支店駐車場	JA犬山支店 ☎62・5111
JA羽黒朝市	毎週土曜日 7:00～8:00 (11～3月は8:00～8:30)	JA愛知北 羽黒支店駐車場	JA羽黒支店 ☎67・0777
ザ・朝市オブ犬山	毎週日曜日 6:30～8:00 (11～3月は7:00～8:00)	木曾川河畔遊歩道 (犬山橋下流)	日比野清正 ☎61・4189
犬山どんでん朝市	毎週火曜日 8:00～10:00	下本町商店街通り	犬山まちづくり(株) ☎65・0002
シルバーショップワン丸朝市	毎週木曜日 8:30～12:00	ハローワーク東隣 シルバーショップワン丸	シルバーショップワン丸 ☎62・4146
犬山さら・さくら朝市	毎週日曜日 10:00～15:00	市民健康館さら・さくら	朝市会会長 ☎61・4189
尾張富士青空朝市	毎月第3日曜日 9:00～12:00 (雨天中止)	尾張富士浅間神社 駐車場	喫茶アイランド ☎67・0998
ふれあい楽市	毎月第2、第4土曜日 8:30～11:00	楽田ふれあいセンター	ふれあいセンター ☎69・2722
坂下水曜朝市	毎週水曜日 8:00～10:00 (雨天中止)	吉野神社	稲垣義輝 ☎090・4867・9721

■入園料	大人 1,000円 (通常1,700円) □名	小中学生 500円 (通常700円) □名
	シルバー (65歳以上) 1,000円 (通常1,300円) □名	幼児 (3歳以上) 200円 (通常300円) □名
	高校生 900円 (通常1,100円) □名	

■入園料	おとな (中学生以上) 800円 (通常1,100円) □名	■ワンデーパスポート(入園料+のりほうだい券)	大人 (中学生以上) 3,000円 (通常3,500円) □名
	こども (2歳以上) 400円 (通常600円) □名		小学生 2,600円 (通常3,000円) □名
			幼児 (2歳以上) 2,000円 (通常2,300円) □名

■入村料	おとな 1,700円 → 1,500円	□名
	シニア (65歳以上)・大学生 1,300円 → 1,100円	□名
	高校生 1,000円 → 800円	□名
	小・中学生 600円 → 500円	□名

▼受講料 1,000円

会人の方 ▼定員 先着5人

と城下町の名所 ▼対象 社

時々4時 ▼ところ 犬山城

5月14日(土)・21日(土) 午後1

▼とき 4月9日(土)・23日(土)

「ナイスで犬山」の一員として、観光客へ犬山の魅力を案内しませんか。

■観光ボランティアガイド養成講座受講者募集

リトルワールド

■「世界の肉フェスタ」を開催!

リトルワールドでは、3月11日(土)より「世界の肉フェスタ」を開催! 焼き・串・揚げ物など各国のバラエティー豊かな肉料理が勢ぞろい。その他、ウズベキスタンの国立サーカス団による、超絶パフォーマンスもお楽しみいただけます。

▼問合せ先 リトルワールド (☎62・5611)

▼持ち物 筆記用具 ▼申込み 3月3日(金)～13日(月)までに犬山市民観光協会(☎61・2825)へ ※(土)・(日)を除く午前9時～午後4時

■手話奉仕員養成講座

聴覚障害に対する理解を深め、地域で共に暮らし災害時などにコミュニケーションができるよう手話を学び交流しましょう。

▼とき 4月13日(土)～平成30年2月8日(土)の毎週(土)(5月4日、8月17日、11月23日、平成30年1月4日を除く全40回) 午前10時～正午 ▼ところ 大口町健康文化センター

多目的室または機能回復訓練室 ▼講師 尾北地区聴覚障害者福祉協会会員 ▼対象者 犬山市・江南市・岩倉市・大口町・扶桑町在住で初めて手話を学ぶ人 ▼定員 先着25人 ▼受講料 3,240円 (テキスト代) ▼申込み (テキスト代) ▼申込み 3月6日(月)～23日(土)までに大口町福祉子ども課(☎05807・94・1222)へ (電話申し込み可)

▼とき 3月4日(土)～7月2日(日)

▼ところ 日本モンキーパーク催事館

▼料金 200円(2歳以上) ※入園料は別途必要となります。

▼問合せ先 日本モンキーパーク (☎61・0870)

博物館明治村

謎解きアトラクション

明治探偵GAME

怪盗遊戯 3.4 Sat. → 7.23 Sun.

舞台は明治時代のとある探偵社。そこに届いた挑戦状から事件は動き出す! あなたは、明治小五郎の指示の元、わずかな手がかりをもとに明治村内を捜査し、怪盗が巻き起こす難事件を解決しなければならない。お友達同士で、また家族といっしょに楽しめる謎解きに、さあ挑戦!!

▼とき 3月4日(土)～7月23日(日) 午前9時45分～午後4時30分

▼料金 300円～(入村料別途要) ※コースにより異なります ※事前予約不要

▼受付 正門・北口(博物館明治村内)

▼問合せ先 博物館明治村 (☎67・0314)

市内の市民農園利用者募集について
平成29年度の利用者を次のとおり募集します。

●犬山市民農園(市営)

▼農園名 善師野、羽黒摺墨

▼面積 1区画当たり約20㎡

▼年間利用料金 1㎡当たり150円

▼募集区画数 下記までお問い合わせください

▼対象者 市内在住の人

▼募集期間 3月6日(月)～17日(金)

※応募者多数の場合は、3月21日(土)に抽選で決定します。

▼申込み・問合せ先 産業課 (☎44・0341)

●市民ファーム(NPO開設)

▼農園名 善師野、犬山妙覚

▼面積 1区画当たり約20㎡

▼年間利用料金 1㎡当たり150～200円

▼募集区画数 下記までお問い合わせください

▼対象者 市内在住の人

▼募集期間 3月6日(月)～17日(金)

▼申込み・問合せ先 犬山里山学研究所 (☎65・2300)

犬山市身体障害者福祉協会 職員募集

▼募集人員 1人

▼雇用期間 平成29年4月1日～平成30年3月31日(契約更新あり)

▼勤務場所 障害者地域活動支援センターふれんど(休館日…(土)、(日)、年末年始) 犬山市大字犬山字相生50番地

▼勤務時間 午前8時30分～午後5時15分

▼勤務日数 1か月12日程度

▼業務内容 ・施設利用の障害者の機能回復訓練(組紐・革細工)や趣味、教養活動の支援
・施設利用者の身の回りの簡単な介助
・施設利用者の送迎業務

▼時給 900円

▼応募資格 普通自動車免許のある人

▼選考方法 面接(面接選考は3月23日(土))

▼申込み・問合せ先 3月16日(土)までに履歴書(写真添付)を障害者地域活動支援センターふれんど(☎61・8008)へ

中山道鶺鴒沼宿 春まつり

楽しいイベントが盛りだくさん!ぜひ、お出かけください。

▼とき 3月19日(土)午前10時～午後3時(雨天決行、一部中止有)

▼ところ 中山道鶺鴒沼宿一帯(各務原市鶺鴒沼西町1)

▼内容 木遣音頭、PRステージ(ミスかかみがはら、犬山観光学生大使出演)、太鼓演奏、紙芝居、しの笛演奏、よさこい演舞

◎木曾川うかい実演 12:00～/14:30～

▼終日開催 スタンプラリー、お茶会、ご当地グルメ横丁、キッチンカー街道、鶺鴒沼宿パネル展、まめ本づくり、難読地名「各務原」解説所

▼共催イベント 中山道鶺鴒沼宿姫街道きものコレクション/脇本陣13:00～ 中山道鶺鴒沼宿姫街道きものコレクションフォトコンテスト14:00～

▼問合せ先 各務原市ブランド創造課 (☎058・383・9925)

※会場周辺は、9:00～16:00車両通行止め(臨時駐車場:JAぎふ鶺鴒支店)

※名鉄新鶺鴒沼駅、JAぎふ鶺鴒沼支店発着のシャトルバス運行



平成29年度犬山里山学センター講座受講生募集

教室名	回	日	時間	講座内容	募集人員	受講料
里山探検隊教室 	1	4月23日㊤	9:30~12:00	八曾 森の観察	20家族	1人 1,000円
	2	5月21日㊤		善光寺山・東之宮古墳		
	3	7月2日㊤		田口洞川		
	4	9月24日㊤		善師野 森と湿地		
	5	11月26日㊤		今井桜の庄・結城神社		
親子ふれあい体験教室 昆虫教室 	1	4月9日㊤	9:30~12:00	春の昆虫	15家族 (教材費として)	1人 1,000円
	2	5月14日㊤		チョウ		
	3	6月11日㊤		甲虫		
	4	7月9日㊤		水生昆虫		
	5	7月22日㊤		標本箱づくり		
田んぼの教室 	1	6月18日㊤	9:30~12:00 4回目は 9:30~14:00	田植え	20家族	1家族 1,000円
	2	7月17日㊤		生き物しらべと草取り		
	3	8月20日㊤		かかし作り		
	4	10月22日㊤		稲刈り(要弁当)		
里の工芸教室		6月4日㊤	9:30~12:00	ウッドバーニング	20人	1人 500円
7月、9月、11月に1日体験講座開催予定(詳細、申込みは随時)						
森管理者育成講座 	1	4月22日㊤	9:30~15:00	木の芽の天ぷら&開講式	20人	1人 3,000円
	2	5月20日㊤		森を測る① 雑木林の構造		
	3	6月17日㊤		森を測る② 人工林の構造		
	4	7月15日㊤		森の整備 方針を立てる		
	5	9月16日㊤		森を調べる 雑木林の手入れ		
	6	10月21日㊤		森を作る① 雑木林の手入れ		
	7	11月18日㊤		森を作る② 人工林の手入れ		
	8	12月16日㊤		森の魅力づけ ワークショップ・閉講式		
米づくり塾 農業者育成 	1	6月11日㊤	9:00~15:00 変更有	田植え	10人	1人 3,000円
	2	7月16日㊤		草取り・稲作の管理		
	3	8月20日㊤		草取り・稲作の管理		
	4	9月10日㊤		草取り・稲作の管理		
	5	10月22日㊤		稲刈り		
女性の畑と園芸塾 	1	4月20日㊤	10:00~14:00	園芸 種まき	15人	1人 3,000円
	2	5月18日㊤		園芸 花作り		
	3	6月15日㊤		さし木		
	4	9月21日㊤		草取り種まき		
	5	10月19日㊤		草取り		
	6	12月21日㊤		寄せ植え		

各講座申込み共通事項

- 学校行事と重なる場合がありますので、あらかじめご了承ください。天候により中止または変更になる場合があります。
- 申込み方法 所定の申込書または、FAX、はがき、Eメールで①講座名②郵便番号③住所④電話番号⑤参加者全員の氏名⑥子どもの年齢を明記してお送りください。複数講座を申し込みしたい人は①に希望する全ての講座名を明記してください。
 - 申込期限 3月26日㊤必着。ただし、定員に満たない場合は、定員に達するまで申し込み可
 - 決定通知 申込者全員に決定通知をお送りします。4月2日㊤発送予定
 - その他 受講料は第1回目の講座日にお支払いいただきます。
 - ▼申込み・問合せ先 犬山里山学センター 〒484-0094 犬山市大字塔野地字大畔364-2
☎・FAX 65・2121 E-mail satoyama-gaku@etude.ocn.ne.jp
月曜日(月曜日が㊤の場合は翌日)を除く午前9時~午後5時

有効期間：平成29年3月11日㊤~平成29年4月30日㊤まで

- ・犬山市民に限りご利用いただけます
- ・本券1枚につき、5名様まで使用可
- ・他の割引券との併用、コピー、団体利用、転売不可
- ・シルバー・高校生は証明が必要
- ・本券をきりとり、入館窓口でご提出ください

市民活動助成金企画提案の“コツ”説明会

市民活動助成金は、個性あるまちづくりを促進することを目的として、地域に元気を与える、創意と工夫あふれる企画提案事業を募集し、その事業に必要な経費の一部を助成するものです。平成29年度事業の募集にあたり、制度の基本事項と、企画提案のコツをご紹介します。

- ▼とき 3月10日㊤・11日㊤ 午後2時~3時
- ▼ところ 市役所202会議室
- ▼対象 市民活動助成金の交付申請を検討している市民活動団体等
- ▼申込み 前日までに地域安全課へ電話にてお申し込みください。

《平成29年度企画提案事業の募集について》

例年この時期に募集を開始していますが、平成29年度においては5月から6月頃となる見込みです。改めて、広報でお伝えします。

また、書類の様式変更も予定しています。内容については、本説明会または地域安全課へ問い合わせてください。

▼問合せ先 地域安全課 (☎44・0346)

犬山国際観光センター
フロイデ地下レストラン
出店者募集

フロイデを利用する人の利便性向上を図るため、地下レストランの出店者を募集します。

▼募集内容 レストランの出店およびフロイデホールや多目的研修室で開催されるレセプションやパーティ等への飲食物の提供 ▼申込み 3月1日㊤~15日㊤までに観光交流課へ(㊤㊤を除く午前8時30分~午後5時) ▼その他 改装・追加工事については事前に協議の上、かかる費用は出店者負担となります。 ※詳細は、市ホームページをご覧ください。 また、応募者が複数の場合は選考になります。

▼問合せ先 観光交流課交流担当 (☎44・0343)

■東京大学犬山研究林
「春のふれあい自然観察会」
かつてハゲ山だった頃から95年が経過した「東京大学犬山研究林」は、いまや多様な動植物が生息しておりゆつくりと自然が再生しています。この時期は希少種キフチョウの卵を観察することができるともありません。

▼とき 4月15日㊤午前10時~正午 ▼集合場所 市民健康館さくら・さくら北玄関

▼ところ 東京大学犬山研究林 ▼定員 先着20人 ▼参加料 100円 ▼持ち物・服装 タオル、水筒、ヘルメット(貸出可)、長袖、長ズボン、運動靴 ▼申込み 3月7日㊤午前9時から環境課(☎44・0345)へ

※中学生以下のみでの参加や、乳幼児同伴による参加は遠慮ください。

※駐車場はさくら・さくら第3駐車場を利用してください。

▲昨年の様子



生活

民生委員さん決まりました！ 任期：平成31年11月30日まで

市内全区域の民生委員さんが決まりましたのでお知らせします
▼問合せ先 福祉課庶務・生活保護担当 (☎44・0320)

Table with 3 columns: 氏名, 電話番号, 担当区域. Lists民生委員 names and their assigned areas.

※他区域の民生委員さんについては、広報いぬやま平成28年12月1日号、24ページに掲載しています。

高齢者用肺炎球菌ワクチンの予防接種はお済みですか

平成28年度に対象となる人には、昨年4月に予診票を送付しています。まだ接種が済んでいない人は平成29年3月31日までに接種してください。(平成29年4月1日以降は無効となります)

- 【接種対象者】・既に肺炎球菌ワクチンの接種を受けたことがある人は対象外となります。
①平成28年度に65歳、70歳、75歳、80歳、85歳、90歳、95歳、100歳となる人
②60歳以上65歳未満の人であって、心臓、腎臓又は呼吸器の機能に一定の障害を有する方で身体障害者手帳1級相当の人、または医師が、それに相当すると判断した人
【助成回数】生涯1回
【費用】ワクチン代2,000円
【接種期間】平成29年3月31日(金)まで
【接種医療機関】犬山市・江南市・大口町・扶桑町の受託医療機関で接種することができますが、それ以外の愛知県内・県外で接種を希望される人は、事前に保健センターで手続きが必要です。

▼問合せ先 保健センター (☎61・1176)

若者の就労無料相談

専門のキャリアカウンセラー(進路・就職相談の専門家)による個別相談と適性診断を実施します。
▼とき 3月8日(水)午前10時～正午、午後1時～4時30分
▼ところ ハローワーク犬山プレハブ会議室
▼対象 無業の状態にある若者(15歳～概ね40歳)、子どもの就職に悩みがある保護者
▼定員 8人 ▼費用 無料
▼申込み 前日までにうちのみや若者サポートステーション(☎0586・64・6349)へ
(☎)午前10時～午後5時

市民文化会館予約受付開始日を変更します

4月1日より、利用者の利便性の向上および促進を図るため、市民文化会館の利用受付開始日を下記のとおり変更します。
▼変更点 市民文化会館の利用受付開始日を「利用日の6か月前の日の月の初日」から「利用日の1年前の日の属する月の初日」へと変更
▼問合せ先 市民文化会館(☎67・2411)

臨時福祉給付金(経済対策分)

平成26年4月の消費税率引き上げに伴い、低所得者の負担を少なくするため、国から臨時福祉給付金が引き続き給付されることになりました。この給付金は、消費税率引上げ(8%→10%)が2年半延期されたことを踏まえ、国の経済対策の一環として、平成29年4月から平成31年9月までの2年半分を一括して支給するものです。
平成28年1月1日に住民票があった市町村から、平成28年度の住民税が課税されていない人(課税されている人に扶養されている人を除く)を対象として給付されます。なお、本給付金の対象となる可能性のある人には、2月下旬に申請書を発送しました。
▼問合せ先 臨時福祉給付金コールセンター(☎54・1117)
(☎)を除く午前9時～午後5時

介護者交流会

介護者自身がいきいきと生活するために、食事や運動の講話を聞き自分自身の健康について学びませんか。
▼とき 3月16日(水)午後1時～2時
▼ところ 福祉会館3階303会議室
▼対象 市内在住の自宅で介護をしている人
▼参加料 無料
▼定員 先着20人
▼内容 管理栄養士による栄養の話「食事と運動で筋肉を増やそう!」、介護者同志の交流会

認知症サポーター養成講座

認知症を正しく理解し、認知症の人とその家族を支え、誰もが暮らしやすい地域をつくりましょう。
▼とき 3月16日(水)午後2時30分～3時30分
▼ところ 福祉会館3階303会議室
▼対象 市内在住の人
▼参加料 無料
▼定員 先着20人
▼内容 認知症とは、認知症サポーターの役割など

▼申込み 高齢者あしん相談センター(☎62・1166)または、長寿社会課(☎44・0325)へ

こんなときはご連絡ください!

高齢者を取り巻く環境の変化に伴い、高齢者への虐待が社会問題となっています。虐待は暴力だけでなく、世話をしないことや年金等を搾取するなど様々な状態があります。

また、高齢者本人、介護者ともに虐待を「されている」、「している」という自覚がない場合もあります。

市では、高齢者虐待防止法に基づき、関係機関と連携して早期発見、早期対応に努めています。みなさんの地域で「怒鳴り声や叫び声が聞こえる」「最近姿を見ない」など少しでも気になることがある場合は、担当地区サブセンターまでご連絡ください。

また、介護をされている方はひとりで抱え込まず、家族の協力を得たり介護サービスなどを上手に取り入れながら、ストレスを解消させることも必要です。介護についてお困りの場合も、担当地区サブセンターまでご相談ください。

Table with 4 columns: 名称, 場所, 電話番号. Lists sub-centers and their contact info.

- わん丸リサイクル小屋収益株式会社
▼62・350円 犬山ガス(市内小中学校)
▼図書100万円分 株式会社山善
●市へ
犬山北小学校へ
▼ビデオカメラ
犬山南小学校へ
▼電波時計
城東小学校へ
▼CDラジカセ
栗栖小学校へ
▼体育館行事用国旗、ストリートタフミックスリール50m、一口ガスコンロ
今井小学校へ
▼CDプレーヤー
東小学校へ
▼自転車
(防犯パトロール用)
犬山西小学校へ
▼ネットワークCDプレーヤー
犬山中学校へ
▼コンパクトデジタルカメラ(SDカード付)
城東中学校へ
▼電気ストーブ
平成29年
犬山辰巳会



生活

竜巻にご注意を!! 異変を感じたら、すぐに避難を開始!

竜巻が接近!

竜巻の前兆

- ・低い黒い雲が接近する
・雷鳴や雷光が見える
・急に冷たい風が吹く

さらには

- ・黒い雲の底がろうと状に垂れ下がる
・物やゴミ等が巻き上げられ飛んでいる

とるべき対応

【屋内】

- ・家の一階で中心部に近い、窓のない部屋(トイレ等)に駆け込む
・浴槽や机の下等の頑丈な物の陰に入り、両腕で頭と首を守る

【屋外】

- ・頑丈な建造物の側にうずくまる
・側溝等に伏せる

○気象庁から最新の科学的知見や新たな観測データの活用により、竜巻情報が愛知県西部、東部と細分化し発表されています。また、目撃情報を活用した注意情報の発表もあります。
○発達した積乱雲に伴い発生する竜巻は、国内では一年を通じて発生しています。
○特に前線や台風の影響を受けやすく、大気の状態が不安定となりやすい7月～11月にかけて全体の70%発生しています。
○常に気象情報に関心を持ち、自ら積極的に情報を得るために、安心情報メールやテレビ等の気象情報を活用しましょう。

▼問合せ先 地域安全課 (☎44・0346)

微小粒子状物質 (PM2.5) に係る注意喚起について

PM2.5は大気中に浮遊する、とても小さな粒子で、冬季から春季にかけて濃度が高まる可能性があり、健康への影響が心配されています。愛知県による注意喚起発令の際には、次の事項に注意してください。

- ・県内3区域(尾張、西三河、東三河)ごとに発令されます。犬山市は、尾張区域に該当します。
・日平均値が70μg/m³を超過すると予測される場合に発令されます。
●発令時の留意事項
・不要不急の外出は控えましょう
・屋外での激しい運動をできるだけ減らしましょう
・窓の開閉を減らしましょう
・外出する場合は、マスクを着用しましょう

※呼吸器系や循環器系に疾患のある方、小さなお子さんや高齢者の方は、体調に応じて、より慎重に行動するよう心がけてください。

▼問合せ先 環境課 (☎44・0345)

メール配信サービスについて

「犬山市安心情報メール」に登録すると、発令時に携帯端末に注意喚起情報のメールが配信されます。詳しくは本紙15ページ上段をご覧ください。

ちよこつと歩こう 犬山
今回は、尾張三山の一つである尾張富士を歩くコースです。自然を感じながら健康づくり推進員と一緒に歩いてみませんか。
※多少起伏の激しいコースになっていきますので、体調を整えて参加してください。

- ▼とき 3月14日(土)午前10時(約1時間) ※雨天中止
▼集合場所 尾張富士駐車場
▼ところ 尾張富士コース
▼参加料 無料
▼持ち物 水分補給用飲み物、歩きやすい服装で出かけてください。
▼問合せ先 市民健康館

禁煙相談



毎月22日は「禁煙の日」(スワンスワンの日)です。「禁煙したい!」「できれば禁煙したい!」その思いを支援します!
▼とき 3月22日(土)午前10時30分～11時30分(1人20分程度)
▼ところ 市民健康館
▼内容 呼吸一酸化炭素濃度測定 血圧測定など ※一酸化炭素はタバコに含まれる有害物質のひとつであり、どのくらい有害物質を体内に取り込んでいるかがわかります。
▼費用 無料
▼申込み 3月21日(金)までに市民健康館へ(電話可)

心身の病や社会・経済的な問題を抱えているようであれば、医療機関や左記相談機関等への相談につなげましょう。相談を受けた側も、一人では抱え込まず、プライバシーに配慮した上で、本人の置かれている状況や気持ちを理解してくれる家族、友人、上司等の協力を求め、連携をとりましょう。
▼見守り 温かく寄り添いながら、じっくりと見守る
身体や心の健康状態について自然な雰囲気ですべてを、焦らずに優しく寄り添いながら見守りましょう。
「相談機関」
犬山市市民健康館での相談
・こころの悩み相談(年4回)、精神科専門医による心の健康相談(予約制・無料)
※平成29年度の実施日は広報いぬやま、市ホームページでお知らせします。
・健康に関する電話相談(平日午前8時30分～午後5時)
(※、年末年始を除く)
※愛知県ホームページ「相談窓口のページ」にて、健康、福祉、こども・青少年、女性、外国人、消費生活等、各分野の相談窓口をご案内しています。

健康なんでも相談
毎月、市民健康館において無料かつ予約不要で、市内の医師に気軽に相談できる健康相談を実施しています。
▼とき 3月9日(土)安藤医院医師 安藤通泰 3月15日(土)松村クリニック医師 上田貴世
▼時間 午後1時30分～3時
▼ところ 市民健康館
▼定員 なし(当日先着順)
▼問合せ先 市民健康館
選んで楽しく健康レストラン
(食事バランスチェック)
あなたの日常の食事が適量でバランスがよいかチェックしてみませんか。食べた献立を本物そっくりの食品サンプルの中から選んでセンサーボックスの上のせると、カロリーや栄養成分が一目でわかります。食生活改善推進員によるアドバイスも受けられます。(予約不要、時間内であれば随時受け付け)
▼とき・ところ 3月13日(土) 3月15日(土)市民健康館
各日、午前10時～11時45分(受付は11時30分まで)
▼対象

どなたでも ▼内容 栄養バランスチェックとアドバイス
▼参加料 無料
▼持ち物 健康手帳
▼問合せ先 市民健康館
健康体力チェックと運動処方
「体力が落ちてきたな」と感じることはありませんか? ぜひ現在の自分の体力をチェックしましょう。簡単な体力チェックの後、健康運動指導士が効果的な運動の方法などをアドバイスします。
▼とき 3月13日(土)午前10時～11時30分
▼ところ 桑田ふれあいセンター
▼対象 どなたでも
▼内容 体力測定(握力測定、長座体前屈など)
▼参加料 無料
▼持ち物 健康手帳、室内履き運動靴
過去に体力チェックを受けたことのある人は、体力チェック表
▼問合せ先 市民健康館
※運動できる服装でお出かけください。体調によってはお断りする項目もあります。当日は、骨密度チェック(事前予約制)も実施します。詳しくは2月15日号広報をみてください。

3月は「自殺対策強化月間」



厚労省いのち支えるロゴマーク

健康プラン21 36
国における自殺者数は、平成10年以降14年連続で年間3万人を超えていましたが、平成18年「自殺対策基本法」が成立し、対策を進める中、平成24年は15年ぶりに3万人を下回り、平成27年は2万4,025人と減少しています。
しかし、欧米の先進諸国と比較すると高い水準にあり、内閣府・警察庁「平成25年中における自殺の状況」では、15歳～39歳の死因順位の第1位は「自殺」が占めるなど深刻な状況となっています。
犬山市健康プラン21策定時(平成24年度)のアンケート

調査では、「悩みやストレスの相談相手がいる市民の割合は74.1%でした。市では、目標値として平成34年度に90.0%を掲げています。悩みを抱えたとき、寄りそい、支えあい、つながりあえる犬山市をめざしましょう。
○一人ひとりができる自殺予防のための取り組み
▽気づき 家族や仲間の変化に気づいて、声をかける
発言や行動の変化、体調の変化など、家族や仲間の変化に敏感になり、心の悩みや様々な問題を抱えている人が発する周りへのサインにできるだけ早く気づき、変化に気づいたときは「眠れていますか?」など、自分にできる声かけをしていきましょう。
▽傾聴 本人の気持ちを尊重し、耳を傾ける
悩みを話してくれれば、本人の話をゆっくり聞きましょう。話題をそらしたり、訴えや気持ちを否定したり、表面的な励ましをするのではなく、本人の気持ちを尊重し、共感した上で、相手を大切に思う自分の気持ちを伝えましょう。
▽つなぎ 早めに相談機関に相談するよう促す

心の病や社会・経済的な問題を抱えているようであれば、医療機関や左記相談機関等への相談につなげましょう。相談を受けた側も、一人では抱え込まず、プライバシーに配慮した上で、本人の置かれている状況や気持ちを理解してくれる家族、友人、上司等の協力を求め、連携をとりましょう。
▼見守り 温かく寄り添いながら、じっくりと見守る
身体や心の健康状態について自然な雰囲気ですべてを、焦らずに優しく寄り添いながら見守りましょう。
「相談機関」
犬山市市民健康館での相談
・こころの悩み相談(年4回)、精神科専門医による心の健康相談(予約制・無料)
※平成29年度の実施日は広報いぬやま、市ホームページでお知らせします。
・健康に関する電話相談(平日午前8時30分～午後5時)
(※、年末年始を除く)
※愛知県ホームページ「相談窓口のページ」にて、健康、福祉、こども・青少年、女性、外国人、消費生活等、各分野の相談窓口をご案内しています。



災害情報は
ここから⇒

犬山市安心情報メール

登録は空メール送信か、QRコード(右)を読み込んでください。
t-inuyama-anshin@sg-m.jp(空メール用送信アドレス)



テレビ 中部ケーブルネットワーク 12ch
ラジオ 愛知北エフエム 84.2MHz
避難所開設案内、警報などの放送

犬山市ホームページ
市内の気象情報・雨量・
河川水位などを検索

高齢者の外出支援として、タクシー料金の基本料金相当額を助成しています。今月で満85歳になる人、すでに満85歳になっていて交付手続きをしていない人は長寿社会課にてお手続きください。
※今月で満85歳になられる方は誕生日前日から交付の手続きが可能です。
▼対象 満85歳以上の人(ただし、障害者タクシー料金助成の対象となる人を除く)

軽自動車にかかる手続きについて
軽自動車税は、毎年4月1日現在の定置場所の市町村において、原動機付自転車、軽自動車等を所有している人に納めていただく税金です。転入や転出など住所変更の届出をされたときは、車両の定置場所の変更の手続きが必要です。また、車両所有者が死亡された場合は、名義変更や廃車の手続きが必要となります。車両の種類により手続き先や必要書類等が異なりますので、税務課(☎44・0315)まで問い合わせてください。

自衛官採用案内

採用種目	自衛隊幹部候補生	自衛隊幹部候補生(歯科・薬剤科)
採用期日	平成30年3月下旬から4月上旬	
応募資格	平成30年4月1日現在、日本国籍を有する20歳以上30歳未満の方で、学校教育法に基づく大学において正規の歯学の課程を修めて卒業した方(平成30年3月卒業見込みの者を含む)	平成30年4月1日現在、日本国籍を有する20歳以上28歳未満の方で、学校教育法に基づく大学において正規の薬学の課程(6年制の課程に限る)を修めて卒業した方(平成30年3月卒業見込みの者を含む)大学院において、薬学博士の学位を受けた方は28歳未満
	平成30年4月1日現在、日本国籍を有する22歳以上26歳未満の方(大学院の修士課程を修了した者(平成30年3月学位取得見込みを含む)にあつては28歳未満の方)	平成30年4月1日現在、日本国籍を有する20歳以上28歳未満の方で、学校教育法に基づく大学において正規の薬学の課程(6年制の課程に限る)を修めて卒業した方(平成30年3月卒業見込みの者を含む)大学院において、薬学博士の学位を受けた方は28歳未満
1次試験	平成29年5月13日④・14日⑤ ※14日は飛行要員希望者のみ	平成29年5月13日④
受付期間	平成29年3月1日④から5月5日⑤	
申し込み 問合せ先	自衛隊愛知地方協力本部 小牧地域事務所 ☎0568・73・2190 http://www.mod.go.jp/pco/aichi/	

▼交付枚数 2枚(平成29年3月分)
▼交付に必要なもの 印鑑、顔写真(縦4cm×横3cm)1枚
▼交付場所・問合せ先 長寿社会課高齢者福祉担当(☎44・0325)



地域のみなさまへ
中部電力(株)小牧営業所

カラスがハンガー等で作った巣が原因で停電することがあります!!

今年度もカラスの営巣シーズンが到来しました。営巣を発見されましたら、下記の連絡窓口まで情報提供をお願いします。

電柱にカラスの巣を発見したら中部電力へ ☎0120-985-752

市内街頭犯罪発生状況

	1月	平成29年中
刑法犯罪数(昨年同期)	37件(26件)	37件(26件)
住宅対象侵入盗(昨年同期)	3件(0件)	3件(0件)
車上狙い(昨年同期)	2件(0件)	2件(0件)
自転車盗(昨年同期)	7件(4件)	7件(4件)



大山警察署だより
春休みから新学期にかけての時期は、進級、進学、就職等、少年たちの生活環境が大きく変わる時期です。また、少年たちの生活リズム、行動範囲、交友関係などが変わりやすい時期でもあります。この時期には、新しい環境に馴染みず家出したり、ちょっとした気の緩みから深夜はかい、喫煙、飲酒などの不良行為を行ったり、非行を犯して補導される少年が後を絶ちません。

少年たちを非行や犯罪から守るために、家庭では、夕食のひとときや休日等を利用して親子の対話を増やしましょう。また、地域においては、「非行少年を生まない社会づくり」を目指して、少年が参加できる農業体験、清掃活動

スポーツ活動等の機会を、積極的に提供していきます。
▼問合せ先 犬山警察署(☎01・0110)
▼愛知県警察ホームページ http://www.pref.aichi.jp/police
警察官・警察職員募集
警察官や警察職員は、県民の生活を守り、支え、より豊かにものにするために仕事をしています。部署によって役割は異なりますが、思いは誰もが同じ。全ては人々のために、そしてこれから生まれ、育っていく子どもたちの明るい未来のために。
○警察官・警察職員の採用に関する問合せ先 採用センター 直通電話052・961・1479(平日、午前9時〜午後5時15分)

リサイクルに協力を
◆取扱所の廃止
◎ミユキ酒店
犬山市大字塔野地字深田26-46(☎61・3416)
指定ごみ袋、し尿汲取券、粗大ごみ処理券の取り扱いを廃止しました。
▼問合せ先 環境課(☎44・0344)
◆地域で行われる資源回収(3月分)
(犬山地区)
毎週日曜日 御幸町町内会
毎週木曜日 8:30~10:00 犬山駅前通り発展会
4日(土)本町町内会(☎61・1892)
5日(日)地産団地子供会
6日(月)大本町町内会
26日(土)上野住宅自治会

◆エコステーション(資源物の回収拠点)開設

と き	エコステーション				わん丸エコステーション 常設
	※3月5日(日)	3月12日(日)	3月19日(日)	3月26日(日)	
と ころ	市役所西庁舎	わん丸リサイクル小屋敷地内(上坂公園西)	南部公民館 駐車場	市役所西庁舎	犬山市都市美化センター敷地内
回収品目	新聞・雑誌・雑がみ・段ボール・布類・飲料用紙パック・アルミ缶・スチール缶・ペットボトル・プラスチック製容器包装				左記の品目に加えて空きびん(無色・茶色・その他)、廃食用油(植物性のみ)、小型家電9品目・パソコン
対 象	市内在住の人				
そ の 他	各自で資源容器に投入				

※2月26日(日)に開催の読売犬山ハーフマラソンにより、開設日を変更しています。

住所が変わったときは届出を
引越
転入、転居、転出などで住所が変わったときは、住民異動の届出が必要です。
転入や転居の場合は、新しい住居地に住み始めてから14日以内に、転出の場合は2週間前から届出をすることができ、(代理人による申請には委任状が必要となる場合があります)ので、事前に確認してください。
届出には、本人確認書類(マイナンバーカード(個人番号カード)、運転免許証、健康保険証など)、印鑑(代理人の場合)、転出証明書(転入時のみ)、通知カードを持って市民課または各出張所へ来てください。また、転入、転

居の手続きをされる人でマイナンバーカードまたは住民基本台帳カードをお持ちの人は、継続利用の手続きが必要です。
国外からの転入や国外への転出についても届出が必要です。
住所の異動に伴う国民健康保険、介護保険、その他手当などの手続きについては、事前に確認してください。
なお、3月中旬から4月上旬、月曜日や金曜日は、窓口が混雑し手続きに時間がかかる場合がありますので、ご理解ください。
※毎月第1・第3(土)は午後7時まで延長窓口を開設しています。(3月は7日(土)・21日(土))
※転入届をしてから90日以上経過した場合は、マイナンバーカードの継続利用ができませんので注意してください。

▼問合せ先 市民課(☎44・0303)

2017 国宝の街 犬山 ボランティアのつどい

平成29年3月25日(土)

10:00~16:00

犬山市南部公民館

(犬山市羽黒摺墨11)

参加費:無料



笑顔

喜び

感動

発見
フェスティバル

スタンプラリー
(粗品進呈)
会場内を巡り
6ヶ所にあるスタンプを
集めよう!

要約筆記
手話通訳
あります

パン・コーヒー
販売コーナーあり

ブース出展
市内で活躍している
ボランティア団体の
活動紹介

〈ステージプログラム〉

10:00~ 式典	14:00~ 城東中学校吹奏楽部
10:30~ 笑` Jrの演舞	14:25~ オカリナ「ポップス」
11:10~ すいとんの会	14:45~ 犬山市老連・芸能部
11:20~ 四つ葉のクローバー	15:05~ オカリナ「フロックス」
11:30~ 休憩	15:25~ マンドリンアンサンブル四季
12:30~ 大洞ほのぼの劇団 「福祉介護劇」	

~みつけよう 今の私に できること~

主催：犬山市ボランティア連絡協議会

後援：犬山市／犬山市教育委員会／犬山市社会福祉協議会

連絡先：犬山市ボランティア連絡協議会 事務局 ☎0568-62-2508

平成28年度 全国統一防火標語

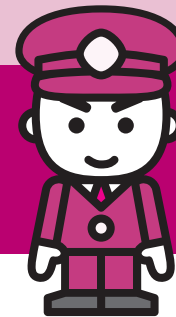

消しましょう その日その時 その場所で
火事・救急は119番へ

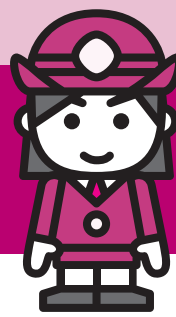

平成29年3月1日(水)~3月7日(火)

春季全国火災予防運動

この時季は空気が乾燥し、火災が発生しやすい気象状況となります。
犬山市では期間中、次の行事を行い火災発生防止に努めます!!

● 住宅防火訪問

市内88歳の高齢者宅に伺い、火気の使用状況等、防火のお話をさせていただきます。

● 防火広報

市内全域にて、消防本部・消防署・消防団・婦人消防クラブによる防火のPRに努めます。

● 防火ポスターの掲示

事業所や市内の広報板に防火ポスターを掲示し、火災予防を呼びかけます。

● 林野火災予防対策

山林関係者に対し、啓発文書を配布し、予防意識の啓発を図ります。

家族で見直そう
住まいの防火対策!



住宅防火対策チェックリスト

たばこ	<input type="checkbox"/> 灰皿にはいつも水を入れている。 <input type="checkbox"/> 灰皿に吸殻を溜めていない。 <input type="checkbox"/> 寝たばこをしていない。
ストーブ	<input type="checkbox"/> ストーブをカーテンや家具等に近づけていない。 <input type="checkbox"/> 洗濯物をストーブの上に干していない。 <input type="checkbox"/> 就寝前や外出前は、ストーブを必ず消している。
コンロ	<input type="checkbox"/> コンロまわりはきれいに清掃している。 <input type="checkbox"/> コンロまわりに燃えやすい物を置いていない。 <input type="checkbox"/> コンロの側を離れるときは、必ず火を消している。
電気器具	<input type="checkbox"/> たこ足配線をしていない。 <input type="checkbox"/> コンセントやプラグにほこりが溜まっていない。

火災の6割以上は、失火が原因で発生しています。放火を除けば、ほとんどの火災は不注意や不始末から発生し、日頃の心がけ次第で防げるものです。住まいの防火チェックをし、危険な火ダネを取り除き、各家庭で万全の防火体制を整えましょう。

【問合せ先】

消防本部予防課予防担当

☎65-3123

メール 060200@city.inuyama.lg.jp



城下町ひなめぐり 土屋慎吾

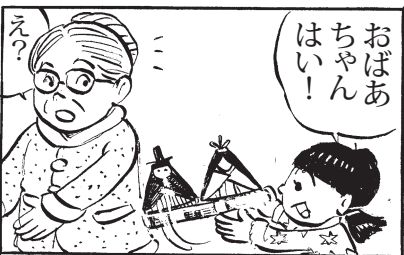
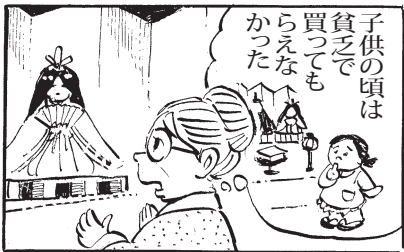

※四コマ漫画について、
長らくのご愛読
ありがとうございました。



【一般書】

『楽しく学ぶアルゴリズムとプログラミングの図鑑』 森巧尚
『弘兼流60歳からの手ぶら人生』 弘兼憲史

『マラス』 工藤律子
『温泉はなぜ体にいいのか』 松田忠徳

『産業遺産JAPAN』 前畑洋平

『バナナの歴史』

ローナ・ピアッティ=ファネル
『恋』 伊岡瞬

『書楼弔堂 炎昼』 京極夏彦

『魔法使いと副店長』 越谷オサム

『指輪物語』 田口ランディ

【児童書(読み物)】(小学校低学年)

『モンスター・ホテルでそっくりさん』

『つくってみよう!発酵食品』

『たのしい農場1001のさがしもの』

(小学校中・高学年)

『湿地生物のサバイバル』

『まっしょうめん!』

『はじける!パットライス』

『42本のローソク』

【児童書(絵本)】(幼児向け)

『いとしの毛玉ちゃん』

『えとえとがっせん』

『でんでんでんしゃ』

『ここからだしてくれ〜!』



●図書館では家庭で不要になった本を随時受け付けています。ただし、百科事典・全集・雑誌・ビデオは受け付けてできません。

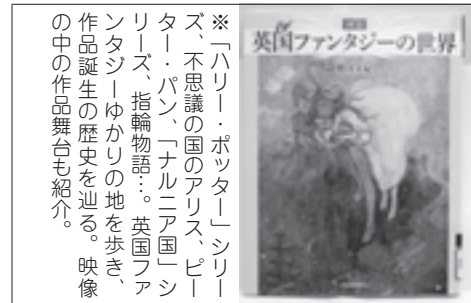

●『図説英国ファンタジーの世界』(奥田実紀著)

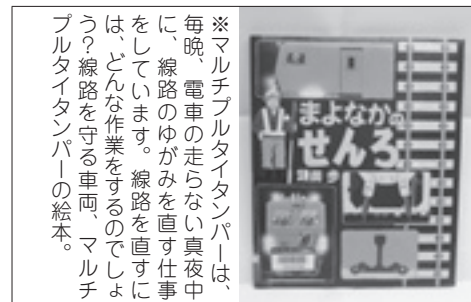

●『まよなかのせんろ』

文 榊TRC図書館流通センター

●図書館まめ知識

■犬山が登場する小説(番外編)

『郷土史閑話』(日比野正治・著、1993年・刊)

犬山の郷土史が、地方史としての視点も配慮しつつ編集されている著作。史跡・東之宮古墳を紹介した古代から、太平洋戦争時における桑田の地下軍需工場をクローズアップした、近代までの全五十話が収録されており、端的にまとめられた内容の一つひとつが興味深い。郷土学習の入門書としても出色であり、須らく座右に置くべき一冊です。

郷土の犬山が登場する小説を、番外編を含め6回にわたり連載してきましたが、ひとまず今回で筆を擱きます。閑話休題：紙面で紹介した小説以外に、巨匠・松本清張のほか、浅見光彦でおなじみの内田康夫や深谷忠記、南條範夫など著名な作家の小説にも、様々な場面で犬山が登場しています。

【こぼれ話】『郷土史閑話』の「城下町点描(木ノ下城址)」が書かれた平成2年、犬山に新しく市立図書館が建てられました。竹藪まで、竹皮まんじゅうを作る母のために著者が竹の皮を拾いに行くという、ほほ笑ましい描写があります。しかし、この地はかつて織田氏が居城とした木ノ下城の址。まさに「兵どもが夢の跡」…です。

【前回の解答】城山三郎氏は、作家としてデビューする前、愛知学芸大学(現・愛知教育大学)で「景気論」などを講義していました。

●子ども医療費助成(払い戻し)の申請は出張所でもできます。

医療機関等の窓口で子ども医療費受給者証を使用せずに支払った保険診療自己負担額の払い戻しは、市役所出張所で申請が必要です。

(領収書の有効期間は、医療費を支払った日の翌日から5年間です。)

必要書類等、詳細は保険年金課医療担当

(☎44・0328)まで問い合わせてください。

●忘れていた予防接種はありませんか

3月1日☉~7日☉は「子ども予防接種週間」です。

子どもの母子健康手帳を確認し、接種対象年齢にあつて、なおかつ接種時期にまだ接種が終わっていない場合はすみやかに接種をしましょう。

特にMR(麻しん風しん混合)予防接種の第2期および二種混合予防接種の接種期間は3月31日までです。

※MR第2期：小学校就学前の1年間

二種混合：小学6年生

▼問合せ先 保健センター(☎61・1176)

3月の【子育て支援事業】

各施設で子育て支援事業を実施しています。ぜひご参加ください。(日程は変更されることもあります)

児童館・児童センター ▼問合せ先 犬山南児童センター(☎62・4477)

事業名	対象	とき	ところ	内容	3月の行事
子育て広場「ぼんぼこ」	未就園の乳幼児(0歳から)と保護者	毎週☉~☎ 10:00~15:00 ☎は除く	市内7か所 児童館・ 児童センター	体操・手遊び・ おもいで作りなど	ひなまつり会、お別れ会 があります。日程は各児童館・児童センターにお 問い合わせください。
パパも遊ぼう	未就園の乳幼児と父親(家族も大歓迎)	3月4日☉ 10:30~11:30	犬山西 児童センター	春を見つけよう! (雨天の場合は室内で遊べます)	※各児童館・児童センターでも自由に遊んで いただけます。

子育て支援センター ▼問合せ先 さら・さくらつどいの広場(☎63・3817)

事業名	対象	とき	ところ	内容
にこにこタイム	未就園の多胎児と保護者	3月1日☉ 10:30~11:30	市民健康館 さら・さくら	交流・情報交換
さくらっこひよこ	6か月~1歳未満のお子さんと保護者	3月17日☉ 10:30~11:30		歌・体操・ふれあい遊び・お話し
さくらっこあひる	1歳~1歳6か月の お子さんと保護者	3月24日☉ 10:30~11:30		歌・体操・ふれあい遊び・お話し
わくわくっこカンガルー	2歳7か月~就園前のお子さんと保護者	3月16日☉ 10:30~11:30		英語で遊ぼう・絵本

【相談事業】

子育て	毎日(☉・☎除く) 9:00~17:00 毎日(☉・☎除く) 9:00~17:00	さら・さくらつどいの広場 犬山市子育て支援センター 城東第2子育て支援センター	(☎63・3817) (☎61・7533) (☎62・5677)
家庭児童	毎日(☉・☎除く) 9:00~16:00	家庭児童相談室	(☎62・4300)
利用者支援	毎日(☉・☎除く) 8:30~17:00	子ども未来課 ※子育ての情報を提供し、相談・援助などを行ないます。	(☎44・0324)

市民のひろば

●第29回「フォト写眞写真展」
会員17人による、風景や祭り、動物など個性豊かな作品を17点展示します。

▼とき 3月3日(金)～17日(金)
午前9時～午後5時(最終日は午後3時まで) ▼ところ 市役所1階市民プラザ ▼問合せ先 鶴見(☎61・1787)

●早春の山野草・雪割草展示会
早春に咲く山野草の盆景・石付け・寄せ植え等約350点を展示します。



行投句二句・各自自由に市内を吟行。投句締め切り午後1時) ▼問合せ先 事務局酒井(☎67・5723)

健康体操教室

▼とき 毎月第1(金)午後2時～3時 ▼内容 ヨガマットとゴムチューブを使用した筋トレとストレッチ ▼持ち物 運動のできる服装、タオル、靴下 ▼参加料 無料 ▼定員 8人 ▼ところ 問合せ先 グループホームはなえくぼひくみ 大村(☎68・8096)

はじめての太極拳

年齢や体力に関係なくなたでも楽しく体を動かしながら心と体を健康にしていきたい。 ▼とき 毎週(木)午前10時～11時30分 ▼ところ 福祉会館4階 ▼問合せ先 太極拳同好会後藤(☎90・7682・6730)

居合道教室無料体験

居合道は女性や高齢者に最適な武道です。見学や無料体験を開催しています。

▼とき 毎週(木)午前9時～11時 ▼ところ 犬山市武道館 ▼問合せ先 渡邊(☎61・4261) Eメール sakio@mv.g.biglobe.ne.jp)

▼とき 3月4日(土)～5日(日) 午前9時30分～午後5時(最終日は午後4時まで) ▼ところ 南部公民館1階展示場 ▼入場料 無料 ▼問合せ先 北原(☎90・1563・0601)

スポーツ吹矢体験会

体力に自信のない人も。スポーツ経験のない人も。障がいのある人も。子どもから高齢者まで。健康になる喜び。

▼とき 3月8日(木)午後3時～5時 ▼ところ 桑田ふれあいセンター ▼対象 なたでも ▼参加料 500円 ▼問合せ先 中本(☎90・8546・2562)

書・画・工芸展

書をかき、水墨画を描いて、その作品を創作で手作りした額に収めて展示する個展です。

▼とき 3月8日(木)～12日(日) 午前9時～午後4時30分(初日は正午から、最終日は午後3時まで) ▼ところ 南部公民館展示室1 ▼問合せ先 奥田(☎67・4167)

大島博写真展「世界遺産見て歩く記(第9回)～中東編～」

世界各地の世界遺産と周辺の街などの紹介写真作品展。

10回シリーズの第9回目は中東編。イスラエル、シリア、ヨルダン、パレスチナ、エルサラムです。お楽しみください。

ノルディックウォーキング体験会 参加者募集!

木曾川犬山緑地を一緒に歩きましょう!

▼とき 3月11日(土)、19日(日)、4月8日(土)23日(日) 午前8時30分～10時(雨天中止) ▼ところ 木曾川犬山緑地公園管理棟北東側芝生広場 ▼内容 専用ポールを使った正しい歩行入門 ▼持ち物 運動しやすい服装、運動靴、タオル、飲料水 ▼参加料 初回無料(2回目から一回500円) ▼申込み・問合せ先 小木曾(☎67・2702)

波の会・萌の会 合同絵画展

会員が描いた油彩画、アクリル画、水彩画、ガラス絵の作品を展示します。

▼とき 3月14日(火)～19日(日) 午前10時～午後5時(初日は午後1時から、最終日は午後

4時まで) ▼ところ 市立図書館2階展示室 ▼問合せ先 杉田(☎27・7127)

「ひめトレ」&「シナプソロジー」参加者募集

「骨盤の歪み改善で痩せやすい体と尿モレ予防」と「笑顔で楽しく脳活性化プログラム」

▼とき 3月15日(木)、4月12日(日)、5月10日(日) 午前10時30分～11時50分 ▼ところ 犬山国際観光センターフロイデ ▼対象 40代後半～70代の女性(お子さん連れの参加はご遠慮ください) ▼定員 先着20人 ▼参加料 1回1,500円 ▼申込み・問合せ先 葉山(☎90・7316・0613)

犬山歴史研究会3月例会

▼とき 3月19日(日) 午後1時30分～ ▼ところ 福祉会館5階大ホール ▼内容 講演会「大正・昭和の木曾川中流域の観光開発について」

▼講師 可児光生氏(美濃加茂市民ミュージアム館長) ▼参加料 一般500円 ▼問合せ先 丸山(☎62・5781)

「春夏秋冬」パッチワーク展

▼とき 3月21日(火)～31日(金) 午前8時30分～午後5時15分

(初日は正午から、最終日は午後2時まで) ▼ところ 市役所1階市民プラザ ▼内容 パッチワークタペストリーin犬山城の展示 ▼問合せ先 小沢(☎67・3087)

陽春!「民話の郷・羽黒の巨樹・古木」を訪ねる

▼とき 3月26日(日)(小雨決行) ▼集合 午前9時30分 市民文化会館玄関前 ▼内容 (行程) 半ノ木川堤防から興禅寺、笑面寺を経て五条川堤防、立圓寺など、約5kmを歩きます ▼参加料 200円(資料代・保険料) ▼問合せ先 犬山市エコアップリーダー巨樹巨木調査グループ 原田(☎62・1059)

▼とき 3月31日(金) 午後1時～ ▼ところ 福祉会館4階中ホール ▼内容 開会・講演・式典・表彰式(当日の吟

第22回内藤文章を偲ぶ会・俳句大会

▼とき 3月31日(金) 午後1時～ ▼ところ 福祉会館4階中ホール ▼内容 開会・講演・式典・表彰式(当日の吟

救急自動車が新しくなりました!

高規格救急自動車を購入

消防本部では、長年の使用により老朽化が進んでいた消防署北出張所配備の高規格救急自動車を、防衛省補助により更新しました。

この車両には、AED(自動体外式除細動器)や気道確保用資器材などを装備しており、一層の救命率の向上を目指します。

購入金額 28,015,200円

▼問合せ先 消防総務課(☎65・3121)



◇ 掲載を希望する人は、企画広報課広報・広聴担当へ。4月15日号の締め切りは3月7日(火)、5月1日号の締め切りは3月22日(水)。

犬山の

フォト情報

総務大臣から表彰

犬山市明るい選挙推進協議会会長の稲垣義勝さんが1月10日、第24回参議院議員通常選挙総務大臣表彰を受けました。

稲垣さんは、昭和46年から8年間、昭和58年から現在まで、通算41年の間、明るい選挙推進協議会の委員として、明るい選挙の実現のため、選挙の啓発活動を続けてこられ、その功績がたたえられたものです。



図書館を身近に

市内小中学校へ約600冊を寄贈

市内で太陽光発電関係の事業を営む株式会社山善さんが、市内小中学校へ100万円分の図書約600冊を寄贈され、山田市長より感謝状が贈られました。村上社長は、「25歳の時に友人から譲り受けて読んだ『大地の子』から、家族観に気づきを得て、人生が大きく変わり、子どもたちにもっと本を読んでもらいたい。」と話されました。



「犬山市子ども大学」の活動成果発表会

▼犬山しみんていの会主催

小中学生約450人が学ぶ子ども大学成果発表会では、「犬山原始人クラブ」講座の子どもたちが、火起こしやわらじで中山道を歩く体験で昔の人の苦労を学んだ感想や、詰め将棋の問題を子どもたちが実際に解く「囲碁・将棋 たいけん教室」講座の発表、「和太鼓をたのしくたたこう!」による課題曲の披露がありました。子どもたちは、様々な体験を通じて「たくましく生きる力」「仲間づくり」「芸術・文化」などを学び、大きく成長できた1年となりました。





犬山市長

たぐる通信

新時代の風 23

④旧体育館を解体すること、キャッスルパーキング側（南側）からお城

新体育館の規模の妥当性が問われる。

すとなれば、そもその新体育館の規模の妥当性が問われる。

①築50年以上の旧体育館は、老朽化に伴う損傷も激しく、耐震性についても、約20年前の耐震調査でぎりぎり基準値内でしたが、その後の経年劣化を加味すれば、安全性は十分でない。

②旧体育館を大規模改修したとすれば、最低でも約1億6千万円が必要で、毎年の管理費も年間約7百万円必要となるため、老朽化した建物に多額の投資をしたり、新体育館と合わせて二重の管理費を負担してまで、残す必要はない。

③新体育館建設の検討過程では、旧体育館の寿命は終了したとの認識に立ち、これを廃止する前提で旧体育館の約2・5倍（アリーナ部分）の大きさで、約30億1千万円かけて新体育館を整備しましたが、今さら旧体育館を残すとなれば、そもその新体育館の規模の妥当性が問われる。

旧体育館内にあった観光案内の代替施設は設けないとの

ぬやまのたぐる通信にて、旧体育館内にあった観光案内の代替施設は設けないとの

その整備費用は、おおよそ7千5百万円を見込んでおり、整備のための財源としては、国庫補助金や入湯税が原資の観光事業振興基金を活用し、一般会計からの支出を抑えます。

また、平成29年度より、中本町の観光案内所の機能を縮小等見直ししていきます。これにより、約200万円の経費削減が可能となり、案内所全体としての運営経費は、旧体育館解体前よりも圧縮でき、市から観光協会への案内所の委託費も削減できます。

跡地はどうなるの？

旧体育館は急なげけ地に立地していたため、解体しても残存面積が極めて少なく、利活用の選択肢は限られます。従いまして、跡地はキャッスルパーキングから犬山城へ向かう導入路として整備するとともに、城前広場の若干の拡充を図ります。また、がけ側が崩れないよう安全対策を講じる必要があるため、がけの法面を緑化したり、管理用の通路を整備するなどして、対策を進めます。

新たな観光案内所の方向性は、今後、整備検討が進む中で決まってくると思いますが、財源としては、県費補助や観光事業振興基金を主とし、一般会計からの予算投入を最小限にします。

また、新たな観光案内所は、旧体育館解体後しか着手できないため、完成までに空白の期間が生じます。

■救急医療の案内

- 救急医療情報センター（☎81・1133）
24時間365日体制で、電話で医療機関の案内を行っています。
- 救急医療情報システム <http://www.qq.pref.aichi.jp/>（5か国語対応）
インターネットで受診可能な医療機関を検索できます。
- 小児救急電話相談（☎#8000か、☎052・962・9900）
夜間に医療相談が受けられます。
★受付時間／午後7時～翌朝8時までの毎日

■休日歯科診療

電話受付時間：午前9時30分～11時30分

とき	病・医院名	電話
3月5日⑤	河田歯科医院（末友）	61・0428
3月12日⑤	ごとう歯科（天神町二丁目）	65・0503

※（所在地）は、市町・大字小字にて表記
※年間当番表
市HP <http://www.city.inuyama.aichi.jp/kurashi/iryo/1002705.html>

■高齢者の総合相談

高齢者あんしん相談センター（長寿社会課内）（☎44・0325）
受付時間：午前8時30分～午後5時15分（⑤⑥を除く）

■休日（昼間）診療

犬山市休日急病診療所（国道41号五郎丸交差点東へ300m）
内科・外科（犬山市五郎丸東1-70 ☎62・8100）
受付時間：午前8時30分～11時30分（診療は午前9時から）
午後1時30分～4時15分（診療は午後2時から）

■休日（夜間）診療

受付時間：午後5時～8時

とき	病・医院名	電話
3月5日⑤	宮崎整形外科・外科・内科（蟬屋）	68・0461
	さとし眼科クリニック（成海南）	68・3104
3月12日⑤	みどり診療所（長者町）	67・3311
	松村クリニック（上坂）	61・1488

上段は内科系、下段は外科系（急病以外はご遠慮ください）
※年間当番表
市HP <http://www.city.inuyama.aichi.jp/kurashi/iryo/1000647.html>

■休日・平日時間外の水道緊急時

連絡先 白山浄水場（☎61・1260）

旧体育館解体後はどうなるか？

解体理由のおさらい

旧体育館は、次の理由により解体しました。

新たな観光案内所の方向性

方針を記載しましたが、観光協会等から案内所として必要であり設置してほしいとの強い要望があり、早期に最適な場所を決定し観光案内所を設置していくこととして、方針を見直しました。

各種相談コーナー（無料）

内容	とき	ところ
市 民	毎日（④・⑤・⑥除く） 午前8時30分～午後5時	市役所1階 市民相談室 下記時間帯は手話通訳が利用できます ⑤午前8時30分～午後4時
行 政	3月24日⑤ 午前10時～午後3時	市役所1階 市民相談室
登 記	3月8日⑥ 午後1時～3時	市役所2階 相談室②
不 動 産 取 引	3月21日⑥ 午後1時～4時	市役所2階 相談室②
行 政 書 士	3月22日⑥ 午後1時30分～3時30分	市役所2階 相談室②
弁護士による法律（要予約）	4月6日⑥ 午前9時～正午（1人20分間） ※3月2日⑥午後1時から社会福祉協議会で 予約受付先着9人（電話受付のみ）	福祉会館相談室（☎62・2508） （☎61・2563）
心 配 ご と	3月2日⑥ 午後1時～3時 16日⑥ 午前10時～午後3時	福祉会館相談室（☎61・4613）
結 婚	毎週土曜日 毎月第2水曜日 午前9時～正午（受付11時30分まで）	福祉会館相談室（☎62・6299）
ボ ラ ン テ ィ ア	毎週月曜日（⑥除く）午前10時～午後3時	福祉会館相談室（☎62・6299）
身 体 障 害 者	3月1日⑥ 午前10時～午後3時	福祉会館相談室（☎61・4613）
知 的 障 害 者	3月13日⑥ 午前10時～午後3時	福祉会館相談室（☎61・4613）
精神保健福祉士による相談	3月14日⑥ 午前9時～正午 28日⑥ 午後1時～4時	福祉課相談室
発 達 支 援（要予約）	3月6日⑥・13日⑥ 午前9時30分～11時30分 ※18歳まで	保健センター（☎61・1176）
ポ ル ト ガ ル 語 人 ス ペ イ ン 語 人 外 国 語 人	毎週金曜日 午後1時～4時30分	市役所1階 相談室
英語・中国語・タガログ語 外 国 語 人	3月7日⑥ 午後1時～4時30分	市役所2階 相談室②
人 権	3月15日⑥ 午後1時～4時	南部公民館会議室3
青少年の非行・いじめ	毎日（④・⑤・⑥除く）午前9時～午後5時	市役所3階 文化スポーツ課 青少年センター （☎44・0353）
児 童 生 徒 の 不 登 校 相 談 室	毎日（④・⑤・⑥除く）午前9時～午後5時	福祉会館内適応指導教室「ゆう・ゆう」 （☎63・0502）
家 庭 児 童	毎日（⑥・⑦除く）午前9時～午後4時	福祉会館内家庭児童相談室（☎62・4300）
児 童 虐 待 に 関 す る 情 報 提 供	毎日（④・⑤・⑥除く） 午前8時30分～午後5時15分	子ども未来課（☎44・0322） ※電話（☎61・6288）は24時間対応です
ひ と り 親 自 立	毎日（④・⑤・⑥除く）午前9時～午後4時	子ども未来課（☎44・0323）
住 宅 相 談（要予約）	予約により決定（④・⑤・⑥と年末年始は除く）	相談者宅など（予約により決定） 予約先：都市計画課（電話可☎44・0331）
弁 護 士 に よ る 消 費 生 活 法 律	3月17日⑤ 午後1時～4時	市役所2階 203会議室 ※予約は産業課（☎44・0340）
消 費 生 活	毎週月～木曜日（⑥除く）午後1時～5時	市役所1階 相談室（☎44・0398）
労 働	3月15日⑥ 午後1時～4時	市役所2階 相談室② ※予約は産業課（☎44・0340）
内 職	毎週火曜日（⑥除く）午前10時～午後3時	福祉会館相談室（☎61・4613）
年 金	毎週火・金曜日（⑥除く） 午前9時30分～午後4時30分 （正午～午後1時休憩、最終受付4時）	市役所2階 相談室① 保険年金課年金担当で受付 ※当日先着12人 年金額、加入期間の確認は不可
一宮年金事務所による 年 金 出 張 相 談	3月23日⑥ 午前10時～午後3時 （正午～午後1時休憩）	保険年金課年金担当で受付 ※当日先着12人
オ ー プ ン 議 長 室 （議会の市政相談）	毎日（④・⑤・⑥と議会会期中は除く） ※要予約	市役所6階議長室 ※予約受付は議事課（☎44・0307）

健康レシピ 48



名古屋経済大学 経営学科 2年
プティグエット
ダンダイチョン

犬山市民の皆様、こんにちは！アジアの食を楽しむ③として今回は、ベトナムの煮物を紹介いたします。厚揚げに味付けしたひき肉を詰めてトマトを入れて煮込むだけのとても簡単な料理です。厚揚げはベトナムでもスープに入れたり、炒め物にしたりしてよく食べられています。厚揚げをくり抜いてひき肉を詰めてトマトとニョクマムという魚醤を入れて煮込むと、トマトの酸味と肉のうま味が調和し、とてもおいしい煮物になります。魚醤が苦手な方は、醤油を入れてもおいしいので、ぜひ作ってみてくださいね！

アジアの食を楽しみましょう!③ ドアウノイテイーン〜肉詰め厚揚げのトマト煮〜



- 【材料】(4人分)
 厚揚げ 4枚
 豚ひき肉 100g
 きくらげ 2〜3枚
 しいたけ 2枚
 玉ねぎ 30g
 にんじん 20g
 トマト 中サイズ1個
 青ネギ 1本
 おろし生姜・おろしにんにく 各小さじ1
- 【調味料】
 顆粒だし 小さじ1
 黒胡椒 少々
 ニョクマム(魚醤) 大さじ2
 砂糖 小さじ2
 うまみ調味料 少々
 水 50ml

栄養価 (1人分 2個)
エネルギー: 567Kcal

【作り方】

- ①きくらげを戻しておく。トマトは湯むきしておく。青ネギは小口切りしておく。水と砂糖、顆粒だし、ニョクマム(または醤油)大さじ1を鍋に入れ、火にかけておく。
- ②しいたけ、玉ねぎ、にんじんを細かく切り、ひき肉、黒胡椒、生姜、にんにく、ニョクマム(または醤油)大さじ1と合わせてこねておく。
- ③湯むきしたトマトを1cmの角切りにしておく。
- ④厚揚げの真ん中をくり抜いて、②の具を詰める。
- ⑤①の鍋に③トマトと④を入れ、肉に火が通るまで煮る。
- ⑥お皿に盛り、青ネギを飾る。

生のトマトの代わりにトマトの缶詰を利用してもおいしくできます。缶詰の汁を入れる場合は水の量を調節してください。

名古屋経済大学

あくあく 赤ちゃん

神谷 渚ちゃん
(木津)
平成28年3月11日生まれ



とっても元気です。

内垣 歩菜ちゃん
(羽黒)
平成28年3月4日生まれ

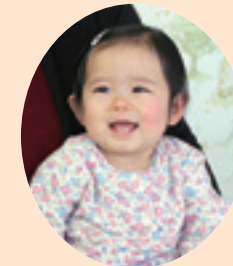

あいさつきちんとできるようになったね。



第20回犬山観光写真コンテスト
「縁結び」
高木一博さん撮影
犬山市長賞



わがまち自慢

309

編集後記

市内で農業を営む生産者さんたちは、大量生産・大量消費の時代のなかで、様々な思いや努力、苦労があるなか、安心で安全な野菜などを手間暇かけて育てています。食べる側、育てる側の顔がいつしか見えなくなり、私たちが食べているものが、どこで誰に育てられた、どこを通過してきたものかと考えてみると、犬山の「食」と「農」を支えてくださる生産者さんたちの朝市がみえてきました。人と人の繋がりを大切にしたい犬山の「朝市」に出かけてみませんか。(R)

犬山市の人口と世帯

2月1日現在
()は前年同月との比較

人口	74,623人(-125人)
男	37,165人(-65人)
女	37,458人(-60人)
世帯	30,463世帯(+343世帯)

広報 いぬやま

平成29年3月1日号

インターネットホームページアドレス <http://www.city.inuyama.aichi.jp/>
Eメールアドレス 010201@city.inuyama.lg.jp FAX 0568(44)0360

発行 犬山市役所 〒484-8501 愛知県犬山市大字犬山字東畑36 ☎0568(61)1800(代)
編集 経営部企画広報課 ☎0568(44)0311



QRコード

※広報いぬやまに掲載されているホームページアドレスからの各種情報の入手については、犬山市役所企画広報課及び市内各出張所において、印刷・配布サービスを行っておりますので、ご利用ください。