

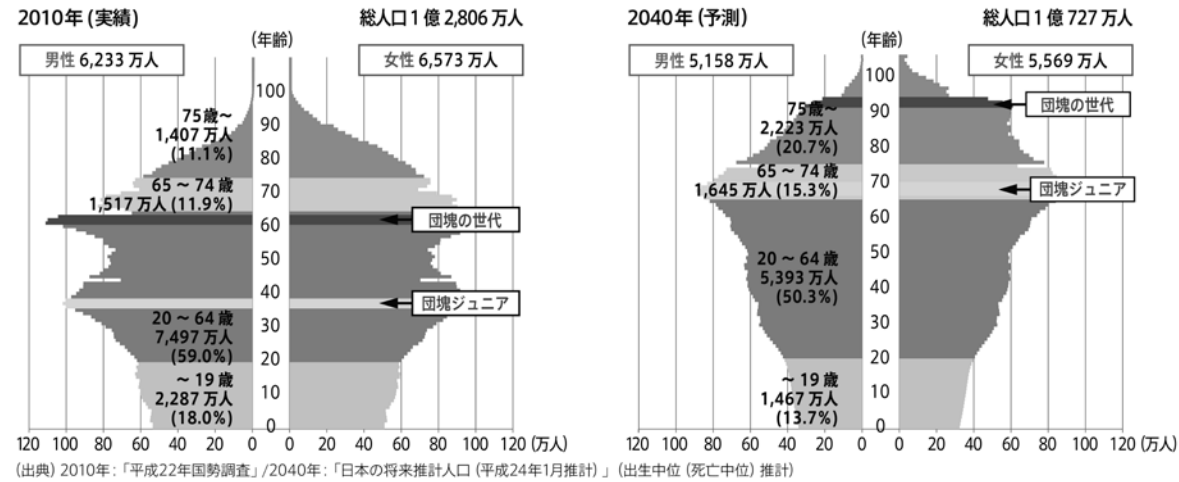

人口ピラミッドの変化



(政府広報のホームページより)

地方創生

市民の総力で

人口と経済減に歯止め

「地方創生」って何のこと？。最近、テレビや新聞でよく出てくる言葉です。地方が元気になるため、いろいろ知恵をめぐらすこと、くらいしか分かりませんが、実はこれからの日本、とくに地方に住む我々の生活にとって重要、かつ大変かわりのあることなのです。

正式には「まち・ひと・しごと創生」といいます。一口で言うと、日本は今後ますます少子高齢化が進むため、心配される人口とGDP(国内総生産)の減少に歯止めをかけねばなりません。このため、それぞれ

この地域で人口や雇用の増加など対策を考え、住みよい環境を確保して、将来にわたる活力ある社会を維持していくため、「まち、人、仕事」がうまくかみあった施策を進めることです。

すでに犬山市でも、平成21年をピークに人口が減少し始めています。商店の売場額や工場などの出荷額も近年減少しています。これを食い止めるためには、どうしたらよいか、市ですでに今年度から対策を進めています。市民の皆様のご理解とご協力をお願いいたします。

8月10日 日本ライン夏まつり

(7ページ)

夏休みは児童センターで

(8ページ)

日本の危機

日本の人口は2008年をピークに減少し始めています。このままでは約50年後の2060年には8674万人となり、人口減少による活力や経済力が失われ、つまり日本としての国力が落ちることになり、これは日本の歴史始まって以来の危機でもありません。

このため政府は昨年11月28

日、「まち・ひと・しごと創生法」（通称・地方創生法）を公布し、これを防ぐため「長期ビジョン」と「総合戦略」を策定しました。

長期ビジョンはこの人口減少を克服するため、2060年に1億人程度の人口を確保するというものです。さらに経済成長を確保するため、2050年代に実質GDPの成長率を1・5〜2%程度維持できるようにするというも

のです。この長期ビジョンを達成するため、総合戦略を立てています。

具体的には平成27年度から31年度までの5年間に、①地方における安定した雇用を創出する②地方への新しいひとの流れをつくる③若い世代の結婚・出産・子育ての希望をかなえる④時代に合った地域をつくり、安心な暮らしを守るとともに、地域と地域を連携する——という基本目標を定めています。

以上のような目標を達成するため、地方創生法では都道府県や市町村にも、地域の実情に応じた地方版の「人口ビジョン」と「総合戦略」を策定するよう求めています。

犬山市でも危機

ではこれを受けた犬山市の現状はどうなっているのでしょうか。人口と経済成長の指標でみると——。人口は平成21年1月末をピーク(75,499人)に、横ばいから減少傾向にあります。ちなみに直近の平成27年6月1日時点では74,789人(710人減)となっています。

動き出す

地方創生

た地域をつくり、安心な暮らしを守るとともに、地域と地域を連携する(6つの視点で)

6つの視点で

この目標達成のため、検討すべき6つの視点をあげています。

○「犬らしさ」の発見と活用
・現状の取り組みの把握と検証を踏まえ、犬山の「強み」と「弱み」を知る。その上で「犬らしさ」を発見し独自性を構築する。
・特に「強み」を伸ばすことで「新しい価値観・ライフスタイル」の構築・提案・発信につなげ「犬山のブランドディング」を強化する。

○「強み」として豊富な地域資源の潜在力を活かす。
・効果的な「見せ方」、「伝え方」を意識したプロモーションを内外に展開する。
○未来のための種まき(人づくりに)を強く意識

・最終的に最も重要な資源は「人」である。継続した「人づくりに」と「地域づくりに」こそが、未来の犬山を支えることを行政全体も強く意識し、策定には幅広い市民の参画を重視する。
・また、戦略の推進には予

下がり始めた要因を見ると、平成20年度から出生数が死亡数を下回り、自然要因による減少が続いています。また社会要因による減少も見られ、平成24年度は転出数が転入数を上回るなど予断を許さない状況です。

経済活動も低迷

一方の経済状況は——。市内にある事業所の製造品出荷額は、平成20年に4731億3209万円でしたが、23年は3407億7万円と、28%も減少しています。

同じように事業所数や従業員数も、平成20年に250事業所、12877人であったものが、平成23年は232事業所、10585人と、事業所で7%、従業員数で18%といずれも落ち込んでいます。商業も低調です。地元購買率は平成12年の60・5%から平成22年は33・2%とほぼ半減しています。同じように販売額も平成19年の739億6576万円から23年の613億2200万円と落ち込んでいます。

このように国の課題である「人口減少」と「地域経済縮小」は、犬山市でも緊急の課題である。

題であり、早急に取り組みなければなりません。**市長を本部長に**

犬山市では6月2日、山田市長を本部長とした「いいね！いぬやま創生本部」を立ち上げ、その中に総合戦略を策定するためのたたき台作成兼調整役である策定検討委員会、戦略事業案の抽出・検討・修正作業をする策定作業部会を設置し、策定に向け動き始めています。

さらに7月7日には「いいね！いぬやま総合戦略推進会議」も立ち上げました。これは地域住民や産学官金(融)労(働)言(論)などの代表者15人で構成。創生本部が作成した原案を審議・修正したりして、人口ビジョンと総合戦略を策定することになっています。

犬山市では総合計画に基づいて市政を進めているため、この総合計画との整合性も図らねばならず、見直しを見据えた検討も行われます。

さらには、子育て世代や働くお父さん・高齢者などへの訪問型アプローチ、ワークショップ形式によるみんなの意見交換・提案の場である市

○さまざまな主体との連携(地域住民+産学官金労言による総力戦)
・財政状況の厳しい中、豊富な財源は望めない。行政だけでなく、子どもから高齢者までの全世代にわたる地域住民をはじめ、さまざまな分野との強力な連携が必要。総力戦で臨み、知恵と工夫で勝負する。

× × ×
日本は命運をかけた、といつても過言ではない「地方創生」は、まだ緒に就いたばかり。犬山での成功のキは、この現実を市民の皆様が強く意識し共有し、市民総力でいかに課題を克服・実現するかにかかっています。

まずは市民の皆様の実現意識を——。

豊富な資源で

犬山らしさを



小弓の庄



入鹿池



城下町



桃太郎神社

民会議、中高大学生の生の声を直接聞いて戦略会議に反映させる学校訪問若者インタビュー、「こんな犬山にしたい！」という意見を集める市民アンケートなどを実施することにより、その意見や提案を活かすなど全市民あげての総合戦略を策定することになっています。

創生本部では、地方版総合戦略の策定期限を来年3月までとしており、「人口減少」と「地域経済縮小」の課題克

服に取り組むために、基本目標として次の4項目をあげています。

①産業が栄える。雇用を生み出す。(国の言う、地方における安定した雇用を創出する)

②住みたいまちになる。(地方への新しいひとの流れをつくる)

③若い世代の結婚・出産・子育ての希望をかなえる。
④犬山らしさを活かす。地域力を高める。(時代に合っ

訂正とあわび

6月15日号3ページ市議会特集の記事の中で、「これまでに以上に懐柔策が難しく」という不適切な表現がありましたので削除するとともに、関係者に「迷惑をかけたことをおわびします。」



第59号③

INUYAMA TAIKYO DAYORI いぬやま

体協 だより

平成27年度「体協フォーラム」開催

「新体育館建設の様子と体協の取り組み」を紹介

平成27年度「体協フォーラム」が6月13日⑤にフロイデホールで、山田市長、丹羽衆議院議員、原愛知県議会議員を始め27名の来賓の方々、市民・協会会員ら140余名が参加して盛大に行われました。

市長は、「スポーツの良い所は、人間力を高められることです。犬山市としても、スポーツ環境の整備を支援していきたいと考えています。2016年4月に新体育館が完成しますが、それをいかに生かしていくかを体協の皆さんも考えて協力してください」と語りました。

加藤会長は、東洋紡(株)・エナジーサポート(株)様・村田機械(株)様・犬山カンツリー倶楽部様が、グラウンドや体育館などの施設を市民に開放して下さっていることへの感謝を述べました。さらに、犬山市に対してソフトボールのできるグラウンドの建設をお願いしました。

また、竹中理事長が、新体育館の建設状況及び体協の今後の取り組みについて説明しました。その中で、「平成25年に示した『未来日記』の『スポーツで健康市民』の実現に一步前進していることを実感しています」と報告しました。その後、来賓や市民の皆様方と懇親を深めました。そして、市民の健康づくり・体力づくりに加え、東京オリンピックに出場できる選手の育成を目指して努力していくと決意を新たにしました。

平成26年度 犬山市体育協会表彰

スポーツの振興並びに市民の体力向上及び健康増進に寄与した個人・団体を表彰



- 《功労賞》
野沢 敏 (犬山軟式野球連盟)
岡崎日出季 (犬山弓道協会)
- 《奨励賞》
森川 信行 (犬山ソフトボール協会)
松本新一郎 (犬山サッカー協会)
玉置登志朗 (犬山サッカー協会)
筒井 康史 (犬山サッカー協会)



目指せ！全国大会初勝利

平成27年5月3日⑩第10回少年少女空手道選手権大会が開催され、犬空会(犬山空手道会)所属の選手二人が組手の部で準優勝をし、全国大会出場を決めました。

眞子陽遥さん(犬山西小1年)は5歳から空手を始め、小学生になってとんとん力をつけてきました。春の市民大会では小学1・2年生女子組手の部で優勝しています。得意技は裏回し蹴りです。「納得がいくまで何回でも練習します。負けん気が強い根性のある子です」と浦本師範も太鼓判。全国大会では上位入賞を目指します。



菊谷昇吾君(犬山西小2年)は、毎日お父さんと自宅でも練習をしています。「ふだんはおつこのしていますが、空手の練習になると真剣になり闘争心がわきてきます」とお母さん。「まじめにこつこつ努力をする子です」と浦本師範も期待しています。

昇吾君は「県大会の決勝では、昨年の全国大会5位の選手に負けてしまったので、全国大会では得意技の刻み突きをやっつけます」と抱負を語ってくれました。

全日本少年少女空手道選手権大会は8月8日⑨日⑩に東京武道館で開催され、各部門100人近い選手が頂点を目指して戦います。当協会も激励費を進呈しエールを送りました。



眞子陽遥さんと菊谷昇吾君

教室紹介

汗かいて健康増進(バウンドテニス教室)



5月16日④、バウンドテニス教室が犬山市武道館で開催されました。犬山バウンドテニス協会が毎年2回開催しているもので、市民の皆さんにバウンドテニスを体験してもらおうきっかけになっています。この日の参加者は7名。全員がチームに所属している経験者でしたが、悪い癖を直したい、もっと上手になりたいと意欲満々です。「1、2、3のリズムで一腕を振り切って」と指導者からのアドバイスに真剣に取り組んでいました。

鈴木正会長は、夫婦でバウンドテニスの普及に努めています。「すばらしい仲間に出会うことができ、一生継続けられるスポーツです」とバウンドテニスの魅力を語っていました。現在10チーム87名が同協会に所属。それぞれのチームが武道館で週に1回練習に励んでいます。

市民大会等、年に10以上の大会に参加でき、10月には熊本県で70歳以上の愛好者が集まる大会にも参加予定です。

同協会では男性の会員が少ないので、次回は是非男性の方の参加もお待ちしています。



参加者募集

バウンドテニス教室

- ▼とき 9月5日④午後6時〜午後9時
- ▼ところ 犬山市武道館
- ▼対象 市内在住・在勤・在学中で16歳以上の大人
- ▼定員 30名
- ▼参加料 500円(参加費を含む)当日徴収
- ▼申込み 8月22日④〜8月30日⑩体育協会事務局まで。電話申込み可。定員になり次第締め切り。

平成27年度 市民大会結果 (記載は優勝者または優勝チーム)

- 〈テニス〉
4月12日 山ノ田公園テニス場
一般男子ダブルス 柴田敏充・中本光
一般女子ダブルス 兼松真由美・高木映子
壮年男子ダブルス 杉江正行・平井至
- 〈バドミントン〉
4月12日 村田機械体育館
一般男子ダブルス 山根喜好・納堂基宏
一般女子ダブルス 谷口智子・大藪和子
- 〈弓道〉
4月12日 犬山市弓道場
一般男子 野村茂幸
一般女子 木本規志子
学生男子 成瀬 航
学生女子 磯崎ちあき
- 〈バスケットボール〉
4月19日 村田機械体育館
一般男子 BOSS
一般女子 LBC
4月26日 犬山中体育館
中学男子 南部中学校
中学女子 犬山中学校
- 〈バレーボール〉
4月19日 北小・犬山市体育館
一般男子 クレイジーエンジェル
一般女子1部 白帝
一般女子2部 すみれ
4月11日 5月10日
城東中・東部中体育館
中学男子 南部中学校
中学女子 城東中学校
- 〈ソフトテニス〉
4月26日 山ノ田公園テニス場
一般男子ダブルス 武馬慎二・名田仁
シニア・女子ダブルス 木場美里・名田佑奈
5月9日 山ノ田公園テニス場
中学男子団体 南部中学校
中学女子団体 犬山中学校
中学男子ダブルス 新谷颯生・加藤大起
中学女子ダブルス 山下遼・河田なつみ
- 〈グラウンドゴルフ〉
5月24日 木曾川犬山緑地多目的グラウンド
ゴールド男子 田村吉弘
ゴールド女子 村中千エゴ
シルバー男子 石塚正信
シルバー女子 今枝澄子
ブロンズ男子 亀谷外内司
ブロンズ女子 亀谷照代
- 〈柔道〉
4月19日 犬山市武道館
一般有段 長屋貴斗
一般段外 本多洋成
小学生高学年 鈴木裕貴
小学生中学年 長江 天
小学生低学年 紀藤紘哉
- 〈卓球〉
5月2日 犬山市体育館
中学3年生男子 山崎宙斗
中学2年生男子 外山尚直
中学3年生女子 渡邊芽依
中学2年生女子 水野朱菜
5月17日 犬山市体育館
一般男子ダブルス 林和雄・勝野善裕
一般女子ダブルス 田中千代子・服部晴美
- 〈空手〉
4月26日 犬山市武道館
形 幼・小無級 小島慶大
9〜10級 上村檜英
7〜8級 一木咲太
4〜6級 河田一樹
組手 幼年男子 小島慶大
小学校2年 男子 菊谷昇吾
小学校1・2年 女子 眞子陽遥
小学校3・4年 男子 山田翔偉
小学校3・4年 女子 神谷咲良
小学校5・6年 女子 石塚夢乃
- 〈サッカー〉
4月12日〜5月3日 ハグスボ
一般男子A UNION LATINA
一般男子B LATAIN MASTERS



【問合せ先 午前9時〜午後5時】
NPO法人犬山市体育協会事務局
〒484-0082 犬山市大字犬山字北古券 12
TEL(61) 0544 FAX(61) 8855
Email office@inuyama-taikyou.net



- 結果
- | | | | |
|-----|-----|----|------|
| 第3位 | 準優勝 | 優勝 | Aコート |
| 第3位 | 準優勝 | 優勝 | Bコート |
| 第3位 | 準優勝 | 優勝 | スパーク |
| 第3位 | 準優勝 | 優勝 | プリズム |



城下町南地区の起爆剤に

堀部邸 ニワ里ねっとが運営

武家風屋敷、木之下城の伝承館

城下町の南地区にある市所有の国登録有形文化財「旧堀部家住宅」の新しい運営団体にNPO法人「古代瀬波の里・文化遺産ネットワーク（ニワ里ねっと）」が決まり、6月からオープンしました。活発化する北地区の観光客の流れが、今回のオープンで南地区にまで及び、城下町全体がにぎわうよう期待されています。



開館記念式典

近くには戦国時代の武将・織田一族との関わりのある木之下城があることから、愛称を「木之下城伝承館・堀部邸」と名付けました。堀部邸の活用計画は、次の通りです。

■武家風屋敷「堀部邸」展示館
主に主屋と庭を活用し、その景観を旧来のように復原・修復し、維持管理を前提とした見学・公開を行う。気軽に立ち寄り、歴史的雰囲気も味わえます。城下町に残る貴重な休息空間である庭を利用して、文化遺産を醸し出すイベ



熱田神楽の披露

■木之下城下町案内所
国宝犬山城や木之下城界隈を散策するルートを提案。伝承や歴史の場面に基にした散策や情報の案内所としても利用されます。

■「猪之子」座
堀部邸は猪ノ子町にあり、ニワ里ねっと事務所
NPO法人・ニワ里ねっとの事務所を置き、犬山の歴史・民俗・文化遺産の資料収集と研究活動の拠点として活用。

いぬやま ホッと伝言板



■公平委員会の委員に
眞野健二氏が選任



眞野健二氏

7月5日付けで市公平委員会委員に眞野健二さんが選任されました。任期は4年間です。

公平委員会は、3人の委員で構成され、市職員の給与、勤務時間その他の勤務条件に関する措置の要求や職員に対する不利益処分についての不服申立てなどを審査する機関です。

なお、そのほかの委員は次の皆さんです。(敬称略)
岡瀬聡、齊木昭子

催し

■開館25周年
夏休み特別企画
ビデオ上映会

▼とき 7月19日①・20日②・26日③、8月2日④・9日⑤・16日⑥・23日⑦・30日⑧、9月6日⑨各日午後2時
▼ところ 市立図書館2階視聴覚室 ▼上映作品 あらしのよるに①②③(各日1本ずつ上映) 上映時間50・75分
▼定員 当日先着50人 ▼入場料 無料 ▼問合せ先 市立図書館(☎62・6300)



第36回日本ライン夏まつり

～花火をより楽しむためのお願い～

- ▼とき (1) ロングラン花火
8月1日①～9日⑨
各日 午後7時50分頃～
(2) 納涼花火大会
8月10日⑩
午後7時30分～8時20分
(雨天決行、木曾川増水等により中止の場合は、8月15日⑪～22日⑫にロングラン花火を実施します)



- ▼ところ 木曾川河畔ツインブリッジ下流
▼内容 (1) ロングラン花火 打上花火 約200発
(2) 納涼花火大会 打上花火 約3,000発

〈ツインブリッジから花火を見ないで！〉

ツインブリッジ歩道に多くの人立ち止まってしまうと、通行できなくなり大変危険です。また、花火に夢中になり、橋の欄干から転落するおそれもありますので、ツインブリッジからの花火見学はおやめください。

〈木曾川河畔のシート貼りについて〉

花火大会が近づくと、場所取りのためのシートが多数貼られ、鵜飼を楽しむ人や地域の皆さんにご迷惑をおかけするばかりか、せっかくの木曾川的美観も台無しになってしまいます。

- そのため、以下の点についてご理解・ご協力をお願いします。
・花火大会前日(8月9日)までに貼られたシートについては、8月9日の夕方、撤去します。
・当日についても、花火観覧者用通路部分(看板やカラーコーン等で表示)に貼られたシートは撤去します。

▼問合せ先 観光課(☎44・0341)

■平成27年度
航空自衛隊
岐阜基地盆踊り

毎年大勢の人で賑わう「岐阜基地盆踊り」を今年も開催します。
基地周辺住民の人々と岐阜基地隊員が交流し、たくさんの方に楽しんでもらえる



※駐車場に限りがありますので、公共交通機関を利用してください。

おとな（中学生以上） 700円（通常1,100円）× 名
 こども（2歳以上） 300円（通常 600円）× 名

【有効期限：平成27年8月31日時まで】 *に人数を記入してください

2歳以上（入園料金別） 300円（通常 500円）× 名

【有効期限：平成27年8月31日時まで】 *に人数を記入してください

夏休みは児童館・児童センターであそぼう!!

市内児童館・児童センターで夏休み中の楽しい行事を計画しました。誰でも参加できます。朝の勉強をすませてからぜひ遊びに来てください。すべての行事に予約が必要です。詳しくは各児童館に問い合わせてください。< >内は参加材料費です。

中学・高校・大学・地域の皆さんのボランティアも大歓迎です。お手伝いできる人はお知らせください。

※休館日：日曜日・祝日 開館時間：午前9時～午後6時

	と き	行 事 名		と き	行 事 名
中央児童館 ☎02-85583	7/21㊄・22㊄	絵を描こう	犬山西児童センター ☎62-3041	7/22㊄	クラフトアートの会 (EPOC)
	7/27㊄	お茶会 <50円>		7/27㊄	折り紙の会
	7/31㊄	大型シャボン玉		8/1㊄	楽田コミュニティ夏祭り
	8/5㊄	大きな布絵を作ろう		8/21㊄	夏カレーの会 <100円>
	8/6㊄	さくらお話の会		8/22㊄	児童センター夏祭り
	8/10㊄	すいとんの会 <100円>		8月下旬	卓球大会
	8/17㊄	ゆめたま号が来るよ!		7/22㊄・23㊄	チャレンジ広場
	8/18㊄	発射台つきひこうきをとばそう		7/29㊄	ウォーター広場
	8/20㊄	おはなしボックス		8/6㊄	ひんやり茶会 <50円>
	8/29㊄	児童館まつり <100円>		8/8㊄	児童センター夏祭り (模擬店チケット前売り)
城東児童センター ☎02-3554	7/21㊄~25㊄	ミサンガ作り	東児童センター ☎67-9350	8/18㊄	すいとんの会 <100円>
	7/28㊄	水風船で遊ぼう!		8/20㊄	夏野菜カレーの会 <100円>
	7/30㊄	スイカ割りと種飛ばし <50円>		8/27㊄	星を見よう!
	8/4㊄	水鉄砲でゲット!!		8月下旬	卓球大会
	8/14㊄	すいとんの会 <100円>		8/8㊄	児童センター夏祭り (模擬店チケット前売り)
	8/20㊄	でっかいシャボン玉を作ろう!		8/12㊄	すいとんの会 <100円>
	8/24㊄	オセロ大会		8/25㊄	忍者チャレンジ
	8/25㊄	卓球大会		8/27㊄	ドッチビー大会
	7/28㊄	チャレンジ広場 <50円>		7/24㊄	夏野菜カレーの会 <100円>
	7/29㊄	スイカ割りと種飛ばし <50円>		7/31㊄	お化け屋敷
羽黒児童センター ☎67-7169	8/1㊄・2㊄	羽黒コミュニティ夏祭り	犬山南児童センター ☎62-4477	8/6㊄	スイカ割りと種飛ばし <50円>
	8/5㊄	さくらお話の会		8/7㊄	ウォーター広場
	8/7㊄	お化け屋敷		8/11㊄	ひんやりシネマ
	8/19㊄	流しそうめん <100円>		8/18㊄	キッズチャレンジ
	8/22㊄	児童センター夏祭り (模擬店チケット前売り)		8/20㊄	すいとんの会 <100円>
	8/25㊄	卓球大会		8/27㊄	オセロ大会
	8/27㊄	座禅の会			

日本モンキーパーク 犬山市民特別優待 『水の楽園』



水の楽園『モンブル』は1トンの水が降ってくる「ウォータージャンクル」や、5つのスライダーが楽しめる古代遺跡風プール「ドバット」など、エキサイティングな水遊びが楽しめます。今年の夏は小さなお子さんも楽しめる「パブルプール(有料)」も登場!!

▼期間 7月4日㊄~9月6日㊄

▼料金 500円(2歳以上) ※入園料別途必要

▼ところ・問合せ先 日本モンキーパーク (☎61-0870)

※詳細はホームページを見てください。
 (http://www.japan-monkeyparks.jp)

認知症家族交流会

初期から中期の認知症の人を介護している家族介護者自身が、交流会に参加することで得た知識や交流関係を活かして、介護負担の軽減や、知識不足からくるトラブルを防止し、早期に認知症の人の安定した生活を営めるようになることを目的とした交流会を開催します。申し込みは不要です。

リトルワールド犬山市民特別優待 『トロピカル・サマー・フェスタ』

昨年大好評だった「トロピカル・サマー・フェスタ」をパワーアップして開催! 太平洋に浮かぶ島々ハワイやタヒチなど、ポリネシア文化の魅力をダンスやグルメリュミクスを通してお届けするリトルワールドの夏祭りをお楽しみください。

グルメリュミクスは、「世界のひんやりリトルワールド」のひんやりリトルワールドを開催。ドイツの「スパゲッティアイス」など暑い夏に食べたくなくなる冷たいグルメリュミクスを堪能ください!

▼期間 7月18日㊄~8月31日㊄ 午前9時30分~午後5時 (ナイター営業日は一部エリ

※11ページ左上に割引券あります。

犬山里山学センターからのお知らせ

夏休み期間に一日体験講座と自由研究相談コーナーを開催します。スタッフが一緒に魚を調べたり、自由研究や作品づくりのお手伝いをします。

【里山自然学校】
 一日体験講座
 川に入って、おさかなや水生昆虫をさがしてみよう!



「親子でじゃぶじゃぶ・がさがさ魚とりin五条川」

▼とき 8月2日㊄ 午前10時~正午 小雨決行(川の増水時は中止)

▼ところ 五条川

▼集合場所 八幡押出駐車場

▼対象 児童・園児と保護者

▼定員 先着15組

▼参加料 1人100円

▼持ち物 着替え、帽子、タオル、飲み物、魚捕り網、くつ(サンダルなど足が出るもの)

親子で遊ぼう! 紙工作教室

~夏休みの工作を親子で体験できます~

紙コップ2個とストローでお口パクパクする動物や、紙皿1枚からフクロウやミミズクを作ります。飲み終わった紙コップ、アウトドアでの紙皿など再利用で遊びましょう。自分で作った作品は持ち帰れます。

▼とき 8月23日㊄ 午後1時30分~

▼ところ 小弓の庄

▼定員 先着15組(親子で参加できる人)

▼参加料 1人200円(材料費込み)

▼持ち物 紙はさみ、色鉛筆

▼講師 小弓の庄企画運営委員会の委員

▼申込み 7月21日㊄ 午前9時から直接が電話で小弓の庄 (☎68-3767)へ



【夏休み自由研究相談と工作コーナー】

自由研究の相談はテーマ(調べたい内容)を考えてきてください。工作の人は、作りたいものを考えてきてください。材料はこちらで準備できるものもあります。申し込みは不要です。

▼とき 8月4日㊄~8日㊄ 午前10時~午後4時

▼ところ 問合せ先 犬山里山学センター (☎65-2121)

※保護者同伴で来てください。

リトルワールド犬山市民優待入園割引券

大人 800円 (通常1,700円) × □名
 シルバー (65歳以上) 600円 (通常1,300円) × □名
 高校生 500円 (通常1,100円) × □名
 小中学生 300円 (通常700円) × □名
 幼児 (3歳以上) 150円 (通常300円) × □名
 *□に人数を記入してください

プール割引券

※犬山市民に限り利用できます。
 ※本券1枚につき、5人まで利用可。
 ※他の割引券との併用不可 (但し、右記入園割引券は併用可)。
 ※団体利用不可、転売禁止、コピー不可。
 ※本券をきりとり、入園窓口またはプール窓口へ提出してください。

入園割引券

※犬山市民に限り利用できます。
 ※本券1枚につき、5人まで使用可。
 ※他の割引券との併用不可 (但し、左記プール割引券は併用可)。
 ※団体利用不可、転売禁止、コピー不可。世界サリ類動物園は別途入園料必要。
 ※本券をきりとり、入園窓口へ提出してください。

「広報いぬやま」に広告を載せてみませんか?

市では、地域産業の振興と新たな自主財源の確保のため、広報いぬやまに掲載する広告を募集します。

▼掲載位置

「いぬやまホットと伝言板」ページの最下段

▼規格 (広告の大きさ)

1 枠:縦45mm×横85mm (ただし、2 枠合併枠の掲載可)
 2 枠合併枠:縦45mm×横173mm

▼掲載料

1号1枠:15,000円、1号2枠合併枠:30,000円
 (消費税及び地方消費税含む)

▼掲載できない広告

政治活動・宗教活動・社会問題についての主義主張・
 公序良俗に反するものなど犬山市広告掲載事業実施要綱第3条に該当するものは掲載しない。

▼募集枠数 1号あたり10枠 **▼作成部数** 27,500部

▼募集枠の優先順位 募集枠の優先順位としては、一括申込み、2 枠合併申込み、1 枠申込みの順位で決定し、掲載します。広告掲載が適当と認められる者が募集数を上回った時は、抽選により決定します。

▼広告募集日程等

申込方法	広告掲載号	広告掲載 申込期限	広告完成原稿 広告データ 提出期限	広告掲載料 納入期限	広告掲載号	広告掲載 申込期限	広告完成原稿 広告データ 提出期限	広告掲載料 納入期限
一括申込み	平成27年 10月15日号 ～ 平成28年 1月1日号	7月30日㊤	9月1日㊤	9月8日㊤	平成28年 1月15日号 ～ 4月1日号	10月29日㊤	11月27日㊤	12月4日㊤
	10月15日号	7月30日㊤	9月1日㊤	9月8日㊤	1月15日号	10月29日㊤	11月27日㊤	12月4日㊤
随時申込み	11月1日号	7月30日㊤	9月17日㊤	9月24日㊤	2月1日号	10月29日㊤	12月15日㊤	12月22日㊤
	11月15日号	8月27日㊤	10月5日㊤	10月13日㊤	2月15日号	11月26日㊤	1月4日㊤	1月12日㊤
	12月1日号	8月27日㊤	10月20日㊤	10月27日㊤	3月1日号	11月26日㊤	1月20日㊤	1月27日㊤
	12月15日号	10月1日㊤	11月4日㊤	11月11日㊤	3月15日号	12月25日㊤	2月3日㊤	2月10日㊤
	1月1日号	10月1日㊤	11月16日㊤	11月24日㊤	4月1日号	12月25日㊤	2月22日㊤	2月29日㊤

▼申込み

「広報いぬやま広告掲載申込書」に必要事項を記入のうえ、広告案などを添付して、秘書企画課 (☎44・0311)へ
 ※その他詳細は、市ホームページ「犬山市広告募集」をご覧ください。

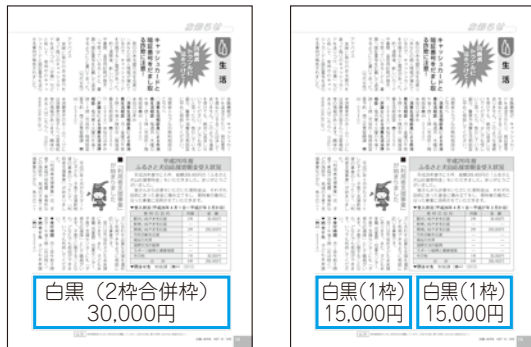

イメージ図

突然の大雨に 要注意!

自ら避難 早めの避難

自衛官採用案内

採用種目	自衛隊 一般曹候補生	自衛官候補生	海上・航空自衛隊 航空学生
試験期日	第1次試験 9月18日㊤・ 19日㊤のうち 指定する1日	男子 ※1 女子 9月25日㊤ ～29日㊤ の指定する日	第1次試験 9月23日㊤
応募資格	18歳以上27歳未満の者 ※2		高卒(見込み含む) 18歳以上21歳未満 の者 ※3
受付期間	8月1日㊤～9月8日㊤ 自衛官候補生(男子)は年間を通じて行っています		
採用期日	平成28年3月下旬から4月上旬		
申込み 問合せ先	自衛隊愛知地方協力本部 小牧地域事務所 (☎73・2190) http://www.mod.go.jp/pco/aichi/		

▼応募資格 平成28年4月1日現在
 ※1 受付時にお知らせします(詳しくは、問い合わせください)
 高等学校新規卒業者は平成27年9月16日㊤以降に実施
 ※2 平成元年4月2日から平成10年4月1日までの間に生まれた者
 ※3 平成7年4月2日から平成10年4月1日までの間に生まれた者

10月24日㊤、25日㊤に秋の犬山お城まつりを開催します。一緒に犬山を盛り上げる

秋の犬山 お城まつり 協力催事募集



ための協力催事を募集します。パンフレットに催事内容などの掲載をします(内容によっては掲載できない場合があります)。詳しくは、観光課まで問い合わせください
 ▼問合せ先 観光課 (☎44・0341)



犬の優良飼養者を表彰

次の要件すべてに該当する人は、応募してください。
 ▼応募要件
 ①登録を受けた同一犬を、12年以上継続して飼養し、かつ、狂犬病予防注射を毎年実施している人で、現在当該犬が生存していること。
 ②飼養期間中、こう傷事故などがなく、適正飼養をしている人。
 ③過去に優良飼養者の表彰を受けていない人。
 ▼定員 10人(応募者多数の場合)



場合は飼養年数などで選出)
 ▼表彰 動物愛護週間(9月20日㊤)～26日㊤の行事として、9月25日㊤午後2時から江南市の曼陀羅寺で実施
 ▼申込み 8月6日㊤までに申込用紙(保健センターにあります)を保健センター(☎61・1176)へ(電話申込み不可)

第24回犬山商工会議所 珠算競技大会参加者募集

日頃練習しているそばんの実力を発揮してみませんか?
 ▼とき 9月6日㊤午前10時
 ▼ところ 犬山国際観光センターフロイデ
 ▼対象 市内の小学校、中学校、高校の在学生と犬山市民
 ▼定員 先着200人
 ▼参加料 無料
 ▼申込み 7月21日㊤～8月7日㊤までに犬山商工会議所(☎62・5233)へ
 ※平日午前9時～午後5時

第61回犬山市民展(文芸の部) 作品募集

第61回犬山市民展を南部公民館で開催します。つきましては、文芸の部の作品を次のとおり募集します。あなたの力作をぜひ出品してください。なお、発表は小冊子を発行し配布します。
 ▼募集部門 詩・短歌・俳句・川柳
 ▼募集方法 規定の用紙(南部公民館、教育委員会、各出張所、福祉会館、各地区公民館で配布)または市販の400字詰め原稿用紙の右側に、部門名・住所・氏名・電話番号を、左側に作品を2点まで楷書で記入(氏名・筆名(雅号)にはふりがなが必要)
 ▼応募資格 一般の部(市内在住か在勤・在学)の高校生以上の人か、市文化協会所属文芸団体会員。小学生の部(各学校を通して行います。市内在住の私立小学生の応募作品は直接提出してください)。
 ▼出品点数 各部門ともに未発表作品を1人1部門につき2点まで
 ▼出品料 無料
 ▼賞 優秀作品の一般の部は「市長賞」「議長賞」「教育委員会賞」「文化協会賞」「奨励賞」を、小学生の部は「優秀賞」を授与
 ▼申込み 9月1日㊤～8日㊤に社会教育課(㊤を除外)または南部公民館(㊤を除く)へ
 ※郵送の場合は、9月8日㊤(消印有効)までに南部公民館(〒484-0895 羽黒摺墨11)へ
 ▼問合せ先 南部公民館(☎68・0834)
 ※応募作品は返却しません。

※犬山市民に限り利用できます。
※本券1枚につき、5人まで使用可。
※他の割引券との併用、コピー、転売不可。
※本券をきりとり、入館窓口へ提出してください。

INFORMATION



▼とき (訓練期間など) 9月1日(火)～11月30日(月) (毎週月曜日～金曜日の午前10時～午後4時) ▼**ところ** さいおワークス(春日井市坂下町)

▼内容 一般事務作業、パソコン作業、ピッキング、清掃等の総合的な職業実務訓練 ▼**対象** 身体障害(車椅子の人は不可)、精神障害、知的障害、その他の障害の人 ▼**定員** 5人(面接で選考) ▼**受講料** 無料(材料費3,000円が必要) ▼**申込み** 8月4日(火)までに公共職業安定所へ(受講には安定所での求職登録が必要) ▼**問合せ先** 公共職業安定所または愛知障害者職業能力開発校(☎0533・93・2505)



講座

県障害者委託訓練 就職準備訓練④コース



生活

8月1日から 後期高齢者医療の保険証が新しくなります

後期高齢者医療に加入している人の保険証が、8月1日から新しくなります。新しい保険証は、これまでのオレンジ色から若草色となります。7月中旬に郵送しますが、届くまでに一週間ほどかかる場合もあります。

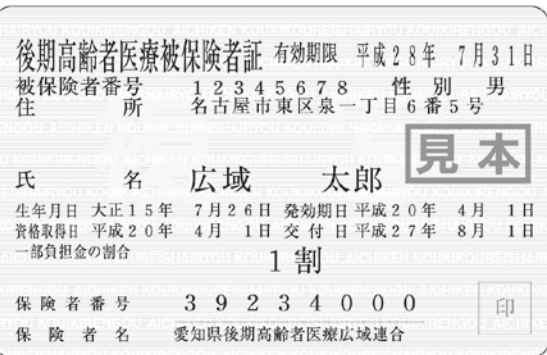

また、保険料が未納の人は、市役所で保険証の受渡しとなる場合があります。該当者に

スポーツ

おめでとうございます
ございます

市スポーツ賞は、全国大会等で優秀な成績を収めた選手やその指導者に贈られます。平成26年度市スポーツ賞の表彰式を6月13日(土)、フロイデホールで行いました。受賞したのは次の皆さんです。(敬称略・順不同)

市スポーツ表彰



表彰区分	種目	氏名	性別	成績
特別賞	モーグル	四方 元幾	男	2014/15 FIS Race Mogul Competition in KOREA 第3位
優秀賞	陸上	川崎 銀士	男	第68回愛知県中学校総合体育大会(陸上競技男子800m) 第2位
優秀賞	陸上	水野 晃良	男	平成26年度全国高等学校駅伝競走大会(男子第65回大会) 8位入賞
優秀賞	陸上	武藤 豪志	男	第36回東海中学校総合体育大会(陸上競技男子1年100m) 出場
優秀賞	空手	田口 芽唯	男	第8回JKJO全日本ジュニア空手道選手権大会(小学6年男子40kg未満) ベスト8
優秀賞	空手	山田 翔偉	男	第14回全日本少年少女空手道選手権大会(小学2年男子組手) 出場
優秀賞	軟式野球	高橋 信吾	男	第69回国民体育大会長崎がんばらんば国体2014(軟式野球) 7位入賞
優秀賞	軟式野球	堀田 祐希	男	第69回国民体育大会長崎がんばらんば国体2014(軟式野球) 7位入賞
優秀賞	軟式野球	犬山中学校軟式野球部	-	第68回愛知県中学校総合体育大会(軟式野球) 第3位
優秀賞	バレーボール	小島 茉也	女	第67回全日本バレーボール高等学校選手権大会愛知県予選会 準優勝
優秀賞	オーストラリアンフットボール	伊藤 純平	男	AFL INTERNATIONAL CUP 2014 14位
優秀賞	サッカー	日比野 紘樹	男	全国中学校体育大会/第45回全国中学校サッカー大会 出場
優秀賞	剣道	澤井 友貴	男	第24回全国高等学校剣道選抜大会(男子団体) 出場

犬山城などの開館(場)時間を延長します

犬山城、文化史料館、中本町まちづくり拠点施設(どんでん館)及び旧磯部家住宅復原施設(磯部邸)の開館(場)時間を延長します。

施設名	実施日	延長時間	備考
犬山城	8月1日(土)～16日(日)	1時間(午後6時まで)	入館(場)は午後5時30分まで
犬山市文化史料館	8月10日(土)、13日(水)～16日(日)		
中本町まちづくり拠点施設(どんでん館)			
旧磯部家住宅復原施設(磯部邸)			

※通常は、午後5時まで開館(場)
▼**問合せ先** 歴史まちづくり課(☎44・0354)

は案内文書を送りますので、届いた文書を持って市役所まで来てください。
▼**問合せ先** 保険年金課 医療担当(☎44・0328)

市立図書館の開館時間を延長します

8月1日(土)～30日(日)まで、通常午前10時～午後6時まで、の開館時間を1時間延長し、午後7時まで開館します。
▼**問合せ先** 市立図書館(☎62・6300)

学習等共用施設を勉強に使って

夏休み期間中、小中高生を対象として各地区学習等共用施設の1室を学習室として開放します。暑い季節、家庭の節電対策にも学習場所として近くの施設を利用してください。
▼**利用期間** 7月18日(土)～8月30日(日) 午前9時～午後5時
▼**ところ** 犬山南・上野・丸山・城東・羽黒・桑田の各地区学習等共用施設 ▼**休館日** 月曜日 ▼**定員** 各日約30人 ▼**問合せ先** 社会教育課(☎44・0353)



ウメ輪紋ウイルスの調査にご協力を

ウメ輪紋ウイルスは、ウメ、モモ、スモモなどサククラ属に感染する病気です。平成26年、犬山市と扶桑町の一部でこの病気にかかったウメが発見されました。現在、身分証明書を持っていた国と県の職員が発生地周辺の畑や庭木の調査を行っています。職員が症状を目視で調査し、疑いのある木の葉を所有者の同意をいただいた上で採取・検査をします。

なお、ウイルスは人畜に感染することはありません。また、感染樹の果実を食用しても害はありません。

▼問合せ先 愛知県農林水産部 農業経営課環境・植防グループ (☎052・954・6411)



交通遺児奨学制度をご存知ですか？

保護者等が道路における交通事故で死亡したり、重い後遺障害で働けないため、経済的理由で修学が困難な高校生以上の生徒・学生に奨学金を

オオキンケイギクにご注意

オオキンケイギクは5月〜8月の間に、見た目も鮮やかな黄色の花を咲かせます。いったん刈り取ってもまた生えてきて、あちこちで野生化します。繁殖力が強く、古くからの在来植物を駆逐するなど悪影響を及ぼす恐れがあることから、平成18年に特定外来生物に指定され、栽培・譲渡・販売・輸出入することは禁止されています。どこか他の場所で見つけても、家に持ち帰ったり、別のところに植えたりしないでください。

貸与する制度を、公益財団法人交通遺児育英会が行っています。

▼問合せ先 公益財団法人交通遺児育英会 (〒102-0093 東京都千代田区平河町2-16-1 平河町ビル3階 ☎03・3556・0773 (直通)、0120・521286 (フリーダイヤル))

デング熱の感染のもと ~ヒトスジシマカの発生源をなくしましょう~

2014年8月より、国内でデング熱に感染したことが確認された患者が報告されています。

デング熱は、蚊を介して感染するもので人から人への感染はしません。また、デング

熱は感染しても重症化するとはまれです。蚊に刺されてから3〜7日程度で高熱のほか、頭痛、目の痛み、関節痛等の症状が見られれば、デング熱の可能性もあるため、早めに医療機関を受診してください。デング熱を予防するには、蚊の発生源をなくすることが重要です。蚊の幼虫は水溜りに発生するため、水を溜めないよう次のことに気をつけましょう。

- ①庭先に置いたバケツや容器、プランターの水受けなどに溜まった水をなくす。
②畑などに雨水を溜めている場合は、早めに交換し、藻がつかないようにする。
③雨水マスは、定期的に落ち葉などを取り除く。

- ▼問合せ先 保健センター (☎61・1176)
生ごみは水切りをして出しましょう
生ごみの水分は、悪臭の主な原因となるほか、ごみ出しのときに重くなり大変です。また、水分の多いごみを焼却するには多くの燃料が必要となり経費がかかります。生ごみの80%程度は水分ですので、水切りをしっかりとしてから出しましょう。

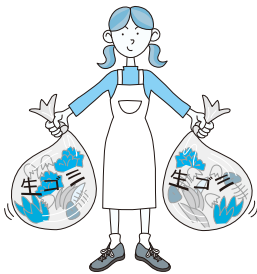

消防ポンプ自動車を購入

消防本部では、平成27年度消防自動車等購入事業において、消防ポンプ自動車を1台購入しました。

この車両は、平成8年度に第4分団に配備された車両を更新するもので、火災等の災害から、犬山市の安全、安心を守るために配備されます。

▼購入金額 15,876,000円 ▼問合せ先 市消防本部庶務課庶務担当 (☎65・3121)



事業主の皆さんへ 各種助成金の案内

愛知県労働局が扱う助成金については、現在19種類あります。

支給には一定の要件がありますが、主なものとしては次のとおりです。
・障がいをお持ちの人や60歳以上の高齢者等を新たに雇用した場合
・3か月を限度として、対象労働者を試行的に雇用した場合

でコスモス風(花の中心部までオレンジ色)
②茎の高さは40〜80cm
③多年草
④葉の両面に粗いうぶ毛のようなものが生えている
▼問合せ先 公園緑地課 (☎44・0345)



生ごみ処理機購入補助金を交付しています

市では生ごみの減量対策の一環として、電動生ごみ処理機などの家庭用生ごみ処理機の購入に対し補助金を交付しています。

▼対象 市内に住所を有し、かつ在住する人で、市内または市外の販売店で生ごみ処理機を購入した人。1世帯1基

（ただし、買い替えによる場合は、補助金交付を受けて設置されたものが5年以上経過した場合に限り、補助の対象とする）
▼補助金額 購入金額の2分の1(限度額30,000円)
▼申込み 家庭用生ごみ処理機補助金交付申請書兼請求書 販売証明書(販売店で証明をもらってください) 及び領収書を添えて、ごみ減量推進課 (☎44・0344) または各出張所へ

下水道事業受益者負担金 1期・全期

納期限：7月31日(金)

最寄りの金融機関・市役所・出張所で納付をお願いします。

☆1期の納期限までに残り分全額または1年分をまとめて納付していただくと、納めていただいた割合に応じて前納報奨金が交付されます。

▼問合せ先 下水道課 (☎44・0337)

◎市税などの納期限は以下のとおりです
納税は、金融機関、コンビニ及び市役所・出張所でお願います。

Table with 3 columns: 科目, 納期限, 7月31日(金). Rows include 固定資産税・都市計画税 (2期), 国民健康保険税 (2期), 介護保険料 (4期).

○市税などの納付は口座振替で
口座振替の場合は納期限が振替日となりますので、前日までに用意してください。

▼問合せ先 収納課 (☎44・0316)

財務省名古屋税関からのお知らせ

戦争当時、引揚者の方々からお預りした通貨・証券等を返還しています。

名古屋税関では、終戦後に外地から引き揚げてこられた方々が税関などに預けられた通貨や証券等をお返ししておりますが、今なお、引き取り手がなく保管されたままになっているものが多数あります。

返還請求・問い合わせは、本人はもとより家族の人でも構いません。

心当たりの人は、気軽に問い合わせてください。

保管証券等の返還案内は、名古屋税関ホームページでも見られます。

名古屋税関ホームページ

<http://www.customs.go.jp/nagoya/>

【返還している通貨・証券等】

●上陸地の税関または海運局に預けられた通貨・証券等

●帰国前に在外公館や日本人自治会等に預けられた通貨・証券等のうち、その後日本に返還されたもの

・通貨：旧日本銀行券、旧日本軍軍票など

・証券等：支那事変割引国庫債券、大東亜戦争割引国庫債券など

▼返還についての問合せ先

財務省名古屋税関 監視部監視通関部門

(〒455-8535 名古屋市港区入船2丁目3番12号)

☎052・654・4060

受付時間：午前9時～午後5時 (④⑤⑥を除く)

海で安全に楽しく遊ぶためのお願い
名古屋海上保安部

○子供からは絶対に目を離さないでください！

○ボートに乗るとき、防波堤で魚釣りをするときは大人も子供もライフジャケットを着用しましょう！

○海が荒れているときは、海に近づかない！

○連絡手段の確保！

防水パック等に入れた携帯電話を持ちましょう！

○海の事故は118番に電話速報！

▼問合せ先

名古屋海上保安部
(☎052・661・1615)



【十の実践】⑨心にゆとりを持ち笑顔で接しよう

健康なんでも相談
毎月、無料・予約不要で、市内の医師に気軽に相談できる健康相談を実施しています。

平均寿命
今の平均寿命は、最近の調査で男性が80・21歳、女性が



はちまるくんだよ
犬山扶桑歯科医師会

86・61歳で、ともに80歳を超えていると言われています。今回は、口の中にある歯の寿命についてお話をします。歯の寿命の終わりは、むしろ歯や歯周病により歯を失う場所や形によって、それぞれ平均寿命が違います。平均寿命の一番長い歯は、下の歯の前から三番目の犬歯で、およそ66歳ほどになります。犬歯は根っこが一番長い歯になる

ので、それだけ長く残ると考えられています。逆に一番平均寿命が短い歯は、下の歯の前から7番目、親しらずを含めなければ一番後ろの奥歯で、平均寿命は50歳ほどになります。奥歯は前歯と異なり、歯の形が複雑で、歯ブラシの毛先が届きにくく、汚れが溜まりやすいことと、咬む力の負担が大きくなることから、平均寿命の短い原因であると考えられています。

同じ口の中でも、歯の平均寿命を比較すると16歳も差があるということなんです。あくまでも平均の数字なので、しっかりとケアをすれば、より長く残していくことができます。自宅で行う日々のセルフケアと歯科医院で行う定期的なプロフェッショナルケアで、歯をできるだけ長く残していきたいです。

「走る健康バス」
～池野・長者町線、上野線で開催～

コミュニティバスを利用しながら、健康に関するお得な情報も知ることができる「走る健康バス」。今回は、池野・長者町線、上野線で行います。

日頃からバスを利用している皆さんも、まだ乗ったことのない方々も、ぜひこの機会にコミュニティバスを利用して出かけてください。

▼実施日時 7月27日(日) ▼路線 下表のとおり

バス停名	時刻	バス停名	時刻	バス停名	時刻
高根 発	8:50	古市場	9:14	犬山駅西口 発	9:55
入鹿	8:51	羽黒出張所	9:17	駅前通り	9:57
神尾	8:55	市民文化会館	9:19	犬山高校	9:58
安楽寺	8:57	稲葉	9:20	西公民館北	9:59
牛岩	8:58	総合犬山中央病院	9:21	上野石塚	10:01
富士	8:59	犬山ニュータウン	9:22	犬山西部交番	10:04
稲干場池	9:00	犬山ニュータウン東	9:22	木津	10:05
長者町三丁目	9:01	兼清	9:24	木津南	10:06
金山公園	9:02	塔野地北	9:25	上野橋西	10:07
長者町団地	9:03	富岡新町	9:26	上野南海道	10:09
尾張富士グリーンハイツ南	9:04	松本町	9:27	上野新町	10:10
堂ヶ洞池南	9:05	犬山駅東口 着	9:30	上野南 着	10:12
緑ヶ丘西公園	9:06				
赤坂北	9:08				
安戸	9:10				
銚添	9:12				
朝日	9:12				



8月 市民健康館さら・さくら 各種相談ガイド

問合せ先 市民健康館さら・さくら

相談	とき	内容	対象	担当
①いきいき健康相談	4日④13:30~14:30 19日④13:30~14:30	心と体に関する相談や家族の健康に関する相談など		保健師・看護師
②栄養士による栄養相談	19日④13:30~14:30	栄養に関する相談	どなたでも	管理栄養士
③歯科衛生士による歯科相談	4日④13:30~14:30	歯科に関する相談	どなたでも	歯科衛生士
④おくすりなんでも相談	19日④13:30~15:00	薬に関する相談	どなたでも	水野薬局 薬剤師 水野恵史
⑤アルコール相談	8日④10:00~15:00	飲酒に関する悩み相談	どなたでも	断酒会会員

母子健康手帳
交付と説明会

▼とき 毎週火曜日(祝日・年末年始を除く) 受付時間 午前9時~9時15分(この後

約1時間の説明あり) 持ち物 妊娠届出書 ▼問合せ先 保健センター ※説明会に参加できない人は、保健センターまで問い合わせてください。

これからの4年



愛知県議会議員 原 よしのぶ

新たに4年の任期を与えていただきました。改めて、感謝申し上げます。皆さんにお認めいただけるよう努力を重ねてまいります。

そこで、この4年でやらなければならないことは何か？ 正視したいと思います。

それは皆さんが報道でよく目にし、耳にする言葉にヒントがあります。地域創生・地方創生の「創生」です。今までの日本だったら、「創生」という言葉は使わず、日本再生や犬山再生と「再生」という言葉を使っていたかもしれせん。そこで、考えなければならぬことはどうして「再生」ではダメなのかということ。

おじいちゃんおばあちゃんには、犬山市の人口約7万5,400人から今や約7万4,800人へと人口が減少しているからなんです。もつとストレートに言うのなら、「再生」では成り立たない時代になっていくから、「創生」という生まれ変わる犬山を考えていかなければなりません。



当たり前ですが、もう金太郎アメのような全国どこにでもある同じまちづくりをする時代は終わりました。犬山にしかできない、犬山の個性を活かしたまちづくりをする時代が来たと思っています。犬山全体の新しい犬山づくりはもちろんです。これらの高齢者社会や子育てなど

さまざまな分野でも、犬山にしかできない施策を考えていかなければならないのです。犬山にはそれだけの可能性があり、チャンスがあり、潜在力があると思っています。それらを活かし、さらには新たに引き出し「犬山創生」を見出していきます。そのために何をしたいのか？ 言いたい事はばかりですが一つだけ申し上げるなら、愛知県は2028年のリニア中央新幹線の開業を見据えて仕掛けていきます。東京から名古屋まで40分で行き来できる時代を活かすために。それが何かというと、「ひと」と「もの」「お金」「情報」を愛知県中に呼び込むことです。その流れを犬山に引き寄せていきます。そして、これからの犬山づくりに活かしていきます。

改めて申し上げます。この4年間で果たすべき役割は、新しい犬山づくりの道しるべを示しながら、形づくりに取り組んでいくことだと思っています。皆さん方のさらなるご指導とご意見をお寄せいただきますようお願い申し上げます。



個人情報削除してあげる？

「個人情報をかたる電話に注意！」

国民生活センターを名乗る男性から電話があり「あなたの個人情報3社に漏れているので削除します。30分くらいしたらまた電話します」と言われた。その後「2社は削除できたが、1社はできなかった。〇〇さんを紹介します」と電話があったが、意味がわからなかった。「そんなこと知りません」と電話を切った。(60代女性)

アドバイス

国民生活センター等公的機関が「個人情報削除する」とのことによって電話をかけることは絶対ありません。公的機関を装って個人情報の削除

を持ちかける電話は詐欺です。相手にせず、すぐに電話を切ってください。話を聞いてしまうと、さまざまな理由をつけて金銭を要求してくるケースも見られます。絶対に支払ってはいけません。困ったら早めに相談してください。

消費者トラブルの無料相談はこちらへ

- 消費生活相談員による市消費生活相談：毎週月・木曜日午後1時～5時（市役所1階相談室 ☎44・0340）
※祝日は休み
○消費生活相談員による県消費生活相談：月・金曜日午前9時～午後4時30分（尾張消費生活相談室 ☎0586・71・0999）※祝日は休み
○弁護士による消費生活法律相談：毎月第4火曜日午後1時～4時（市役所1階相談室 要予約・商工企業振興課 ☎44・0340）

※消費者庁のホームページには消費者の皆さんへ注意喚起等の情報があります。興味のある人はこちらへ。(http://www.caa.go.jp/)

カラカラで 蛇口に 飛び込む 僕の口

公共施設の水道施設無料点検

生活のライフラインである水道についての理解と関心を深めるため、6月1日から7日までを「水道週間」と定めて、全国的に様々な啓発活動が展開されました。市でも、犬山市指定水道工事店協同組合12社の協力で、無人公共施設94か所の水道点検作業を行いました。青木公園では、株式会社城東設備による点検が行われました。



犬山のフォト情報



交通死亡事故多発緊急アピール

街頭で呼びかけ

市内の交通事故死亡者数が6月1日時点で3人となり、交通ルールの遵守とマナーの向上を訴えるため、市は「交通死亡事故多発緊急アピール」を6月5日に発令。官民一体となって市職員、警察署員、交通婦人会、交通指導員らがシートベルトの着用などを呼びかけました。

レーベン(上)



ドイツ語の「レーベン」という言葉は英語の「ライフ」にあたり、日本語にもある「ライフ」より広い定義がなされています。人生や生活、生涯という意味がよく知られていますが、私にとって「レーベン」とは生涯学び続けることであり、学ぶことで自己の世界を広げることができると確信しています。

犬山市に来てから馴染みのない生活習慣を受容し、様々な考え方を持つ人に出会い、貴重な経験を積むことができ、この2年間で私自身の「レーベン」によって世界がさらに広まったと感じています。顔がたくさんの人に知られているためか、道すがら知らない人に声をかけられることは日常茶飯事でした。さらにイベントなどで「地域限定アイドル」として扱われること

に驚きと戸惑いを隠せませんでした。常識を欠いた人から急に体に触られたり、許可なく写真を撮られたりしたことが印象深く、背が高い白人女性としてだけでも目立ちますが、家を出ると常に国際交流員としての役割を果たさなければならぬという重圧に苛まれ、この生活に慣れるまでには時間がかかりました。

そのような環境の下で、日常における疑問や課題、感動

した出来事などをこの広報を通じて皆さんと共有するために考えを整理できたこと、難しい局面において状況に応じて善処する中で今後の人生にも活かせるような知識やスキルが身についたことで、今となっては国際交流や多文化共生に関する仕事に何よりもやりがいを感じています。

犬山で出会った人の多くは私やドイツのことに対して非常に強い関心を持って、国際人になるためには好奇心を持つことが第一歩であると思います。しかし、未だに外国人が地域のコミュニティに溶け込むことが難しく、様々な背景を持つ人の数が少ないこの町では、外国人は「違うジャンルの人間」という目で見られがちです。そして「ウチ」と「ソト」との境界を明確にする傾向が強い

日本人は、外国人と仲良くしたいと思いつつ、心のどこかで壁を作ってしまうような矛盾を抱えた人も少なくありません。幼い頃から多種多様な背景を持った人と接する機会が多い国の人とは違い、日本人の多くは外国人を「外国人」というキャラクターのようなフィルターを通して見ているという印象は否めません。

さらに、この地域では30歳前後の女性が自分の意思で自由に生きていくことが容易ではなく、性別に基づく不平等

らゆる分野の課題の根底にあると感じています。それによって、孤独感を覚える日々が続く、国際交流員としての役割と個人的に自分の「レーベン」にかける望みの矛盾に悩まされる日々を過ごしてまいりました。国際交流員として「外国人」という役割を果たし、日本人との相違点を強調することを期待されがちです。その一方で、プライベートにおいては素直に私を受け入れてもらい、お互いの共通点に目を向けることで地域の一体感を感じたいという希望を抱いていたからです。

(8月1日号へ続く)



災害情報は
ここから→

犬山市安心情報メール

登録は空メール送信か、QRコード(右)を読み込んでください。
t-inuyama-anshin@sg-m.jp (空メール用送信アドレス)



FMラジオ84.2MHz
愛知北エフエム
避難所開設案内、警報など放送

犬山市ホームページ
市内の気象情報・雨量・河川水位などを検索

●第8回夏休み子どもカルチャー講座
(犬山市市民活動助成事業)
フクフク体験の場を2日間
で約30講座企画。スポーツ・
科学・宇宙・工作・表現・文
化・デジタルなど体験ができ
ます！
▼とき 7月18日(土)・19日(日)
▼ところ 南部公民館他
▼対象 小学生を中心とする親子
▼参加料 各講座100円
▼申込み 当日午前9時30分
から南部公民館へ(先着順) ▼問合せ先
NPO法人こどもサポートク
ラブ東海 佐曾利(☎090・4
259・3320)
ホームページ
http://amebio.jp/kodomo-
support-tokai/

●エンジョイ、フラ・サークル
初心者大歓迎！根強い人気
のあるフラダンス。あなたも
今から始めてみませんか？
▼とき 7月23日(土)午後7時
30分～9時 ▼ところ 上野
地区学習等供用施設 ▼対象
女性(年齢は問いません)
▼持ち物 飲み物、タオル、
動きやすい服装 ▼問合せ先
藤津(☎090・7308・52
01)

●まちなかコンサート
(犬山篠笛クラブ)
長唄の「道成寺」「外記猿」
や懐かしい童謡・歌謡曲など
を演奏します。篠笛と一緒に
歌うコーナーもあります。
▼とき 7月30日(土)午後2時
開演(午後1時30分開場)

●2015洋画会展
全会員32人による油彩画、
アクリル画、水彩画など約50
点の作品を展示します。
▼とき 7月26日(土)・30日(日)
午前9時～午後5時(初日は
午前11時から、最終日は午後
4時まで) 27日(日)は休館日
▼ところ 南部公民館展示室
▼問合せ先 岡戸
(☎058・370・4051)

●夏休みあおつか子ども教室
第2弾
『あおつか調査団、オリジ
ナル古墳をつくらう！』
青塚古墳の模型をペーパー
クラフトで作ります。学芸員
による青塚古墳のガイドツ
アーつき。

▼ところ 小呂の庄 ▼入場
料 無料 ▼問合せ先 舟橋
(☎090・5636・8103)

▼とき ①8月5日(土)午後1
時～3時 ②8月7日(日)午前
10時～正午 ▼ところ 青塚
古墳ガイダンス施設 ▼対象
小・中学生 ▼定員 各日20
人(事前申し込み必要) ▼申
込み 青塚古墳ガイダンス施
設(☎68・2572)へ
※定員になり次第締め切り。

◇ 掲載を希望する人は、おお
むね2000文字以内で①趣旨
②とき③ところ④連絡先など
を便せんなどの用紙に記入し
て市役所内NPO編集企画協
会へ(9月1日号の締め切り
は7月17日(金)、9月15日号の
締め切りは8月6日(土))。

救急医療の案内

- 救急医療情報センター(☎81・1133)
24時間365日体制で、電話で医療機関の案内を行って
います。
- 救急医療情報システム
http://www.qq.pref.aichi.jp/ (5か国語対応)
インターネットで受診可能な医療機関を検索できます。
- 小児救急電話相談(☎#8000か、☎052・962・9900)
夜間に医療相談が受けられます。
★受付時間/午後7時～翌朝8時まで毎日

休日歯科診療

電話受付時間：午前9時30分～11時30分

とき	病・医院名	電話
7月19日(日)	たけのこ歯科 (東古券)	39・6522
7月20日(月)	安芸歯科医院 (若宮)	67・6621
7月26日(日)	おりの歯科(扶桑・高雄堂子)	0587・91・0222
8月2日(日)	阿部歯科医院 (時迫間)	62・7818

※(所在地)は、市町・大字小字にて表記

高齢者の総合相談

高齢者あんしん相談センター(長寿社会課内)(☎44・0325)
受付時間：午前9時～午後5時(土・日・祭を除く)

休日(昼間)診療

犬山市休日急病診療所(国道41号五郎丸交差点東へ300m)
内科・外科(☎62・8100)
受付時間：午前8時30分～11時30分(診療は午前9時から)
午後1時30分～4時15分(診療は午後2時から)

休日(夜間)診療

受付時間：午後5時～8時

とき	病・医院名	電話
7月19日(日)	宮崎整形外科・外科・内科 (蝉屋) こばやし耳鼻咽喉科 (東松本町)	68・0461 61・3154
7月20日(月)	みどり診療所 (長者町) 竹内クリニック (丸山)	67・3311 62・7511
7月26日(日)	木村内科 (城南) たくや整形外科 (小針)	67・0008 69・1800
8月2日(日)	岡部医院 (内田) 松村クリニック (上坂)	62・7121 61・1488

上段は内科系、下段は外科系(急病以外はご遠慮ください)

休日・平日時間外の水道緊急時

連絡先 白山浄水場(☎61・1260)

催し物ガイド
EVENT GUIDE



平日窓口延長
毎月第1・第3火曜日

(7/21・8/4・8/18)
午後7時まで
※市民課窓口で住民票の写し・
戸籍・印鑑登録証明書の発
行、印鑑登録、転入届・転出届
の受付を行っています。

日曜市役所
毎月第2・第4日曜日

(7/26・8/9・8/23)
午前9時～正午
※市民課窓口で住民票の写し・
戸籍・印鑑登録証明書の発行、
印鑑登録を行っています。

休日納税相談窓口
毎月第2・第4日曜日

(7/26・8/9・8/23)
午前9時～正午
※収納課窓口で市税などの
納付や相談・納税証明の
発行を行っています。

【市民文化会館】☎67・2411 【南部公民館】☎68・0834						
日	曜	催し物	会場	時間	入場料	問合せ先
1	⊕	ピアノ発表会	南部公民館 講堂	第1部 開場10:05 開演10:15 第2部 開場14:20 開演14:30	無料	真和楽器(株) ☎62・2273
2	⊕	ピアノ発表会	南部公民館 講堂	第1部 開場9:50 開演10:00 第2部 開場13:50 開演14:00	無料	真和楽器(株) ☎62・2273
2	⊕	爆笑! お笑いライブin犬山	市民文化会 館大ホール	1回目 開場10:30 開演11:00 2回目 開場13:30 開演14:00	全席指定 3,800円 当日券は 500円増	鵜飼興業 ☎052・ 221・1166
9	⊕	ピアノ発表会	南部公民館 講堂	第1部 開場10:05 開演10:15 第2部 開場13:50 開演14:00	無料	真和楽器(株) ☎62・2273
22	⊕	市民総合大学 敬道館 一般教養学部 演題：報道から見た、 日本の未来 講師：TBSテレビ報道局 解説：専門記者室長 杉尾秀哉氏	南部公民館 講堂	開場13:00 開演13:30	受講料 必要	社会教育課 ☎44・0353
25	⊕	おんがくのおくりもの コンサート 対象：H23.4.2～ H27.4.1生まれの お子さんと家族	南部公民館 講堂	開場10:15 開演10:30	無料	真和楽器(株) ☎62・2273

※都合により、開場・開演時間に変更になることがあります。

●新婦人新聞ちぎり絵作品展
新聞のカラー面をちぎって
四季折々の花などを、はがき
に貼って作っています。素敵
な絵手紙になります。
▼とき 7月18日(土)～8月1
日(土)午前9時～午後5時(最
終日は午後3時まで)
▼ところ 市役所1階ロビー
▼問合せ先 大栗(☎61・1
861)



●親子リズム
親子で一緒にふれあい遊び
や、音楽にあわせてリズム表
現で身体もスツキリ!
▼とき 毎週水曜日午前10時
30分～正午 ▼ところ 丸山
地区学習等供用施設 ▼対象
3歳までの乳幼児 ▼会費
900円 ▼問合せ先 新婦
人犬山 黒田(☎61・693
2)

市民のひろば



大和グラビヤ株式会社 犬山工場

◆所在地

犬山市宇高根洞5番地29

◆事業内容

包装材料等の製造

◆歴史・沿革

昭和32年、名古屋市北区にて設立。平成16年、生産拠点である丹羽郡大口町の工場から近く、愛知県や犬山市から誘致を受けた犬山高根洞工業団地に進出。

◆犬山工場から日本中へ

当社は商品を包む包装材料を製造しています。取引先とデザインを決め、材料のフィルムに印刷・加工、要望があれば袋型に成型します。犬山工場は、印刷に必要な「版」の製作に特化し、全国から集まった包装材料のデザインを基に「版」を製作、当社の生産工場へ供給しています。生産された包装材料は、取引先で商品を包装、日用品等様々な商品のパッケージとなり、全国の店頭に並びます。

◆オリジナル製品の開発

当社では多様な製品を独自開発しています。ラフタッチという製品は、濡れた手でも滑らないよう、表面を加工した製品です。また、シャンプー等の詰め替えの手間を省き、

環境にも配慮したカートリッジ・パックは、米国のデュポン社が主催する革新的な包装技術に贈られるデュボン賞を平成8年に受賞しました。今後も、これまでなかった商品、新しい分野の商品を開発していきたいと考えています。



様々な商品をひきたてる当社の包装材料

◆一人の百歩より百人の一步

社名の「大和(タイワ)」には、社員全員が大きな和をもって仕事にあたるという意味が込められています。会社の成長に伴い、拠点や社員は増えましたが、社員同士の横のつながりや絆を大切にしたいと考え、定期的に全国の工場・支店から部門ごとの社員を一同に集め、合宿研修を実施しています。

▼問合せ先 商工企業振興課 (☎44・0340)

あくあく

赤ちゃん

佐藤 陸音ちゃん
(木津)
平成26年6月19日生まれ



姉弟仲良く、元気いっぱい。大きくなってね。

福井 千夏ちゃん
(天神町)
平成26年7月21日生まれ



元気に大きくなってきてありがとう。これからもよろしくね!

石上げ祭

平成26年第15回犬山観光写真コンテスト
大橋幸四郎さん撮影



尾張富士大宮浅間神社で毎年8月の第1日曜日に行われる石上げ祭の様子です。外国人の方も多数参加しています。皆さんも伝統の祭りに参加してみませんか。



わがまち自慢

271

編集後記

犬山市のキャラクター
わん丸君
わんばくで明るく、何にでも興味を持つ性格。皆さん、どうぞよろしく。



「地方創生」とは、一言でいうと地方が元気になること。かつて犬山市では、「全市博物館構想」が脚光を浴びていました。市内の隅々まで、歴史あり、文化あり、遺産あり、自然ありで、それらを活かしたまちづくりを、という考えでした。地方創生を実現するための下地は十分にありますが、がんばろう! (山)

