



山田市長 初の施政方針演説



施政方針演説をする山田市長

山田市政になって最初の市議会が2月20日、開かれました。冒頭、平成27年度の市政をどう進めるか、という施政方針演説が行われ、山田市長は「新年度予算編成について、行政サービスの継続を第1に考えましたが、あくまでも骨格的な予算。今後も随時、必要に応じて補正予算を組んでいきます」と述べ、8つの山田市政の特徴に沿って説明しました。キーワードは「産業が栄え、幸福が実感できる犬山へ」。

産業が栄え、幸福が実感できる犬山へ

施政方針演説(要旨)

社会情勢はめまぐるしく変化していますが、変化が起こる時は様々なチャンスが生まれる時でもあります。犬山市は、地域資源・交通アクセス・市民力などの点で大きな潜在力があり、これを知恵と工夫でもっと活かすことにより、ピンチをチャンスに変え、この犬山を更に伸ばすことは十分可能と考えます。

それには、既成概念にとらわれず、事なかれ主義から脱却し、柔軟な発想と創造性が求められます。こうした感覚を市役所の組織風土の中に根付かせ、思考と行動に積極的な姿勢を持ち、チーム力を発揮できる組織体へと進化させていきたいと考えます。

今後のまちづくりの方向性としては、私が昨年の市長選挙で示した「産業が栄え、幸福が実感できる犬山へ」という大きな目標の下、産業振興、行財政改革、人口減少対策に取り組みながら、医療・介護・福祉・子育て・教育など、

市民目線に立った住民サービスの充実を図り、住民幸福度を高め、プラスの循環を生み出していきたいと考えます。こうした点を踏まえ、平成27年度当初予算については、市長就任から予算編成までの時間が限られていたこともあり、骨格的な予算とさせていただきます。その主要施策について、私が選挙で掲げた項目に沿ってご説明申し上げます。

地域経済の活性化

商工業振興施策については、産業振興による地域経済活性化を図っていくため、新たに進出いただいた企業や設備投資などを行った企業に対して一定条件の下、助成を実施してまいります。

新たな工業団地の造成計画については、地域雇用の創出、自主財源の確保に向けて、塔野地田口洞地区において、愛知県企業庁と引き続き連携を図り、実現に向けた動きを積極的に進めてまいります。

夢と希望あふれる新時代 に向けて、大きな一歩を

また、幹線道路沿いへの商業立地促進を目指し、総合計画の見直しに向けた検討に着手します。

農業施策については、将来、農業で生計が立てられるよう、やる気のある農家の育成や支援策を検討してまいります。今井パイロット地区については、地権者・地元意向を聞きつつ、民間活力を生かした利活用のあり方を検討してまいります。

観光施策については、引き続き、犬山市全体の魅力を十分に活かした企画や、吉本興業と連携した観光事業などに積極的に取り組み、関西地区を足がかりに「全国展開」と「通年誘客」に一層努めてまいります。

生活者の安心確保

保健事業については、「健康市民づくり」をさらに進めるため、各種事業に取り組みでいきます。

健康診査事業では、生活習慣病予備群である若年層を対象としたメニューの拡充を検討してまいります。

がん検診事業では、胃がんのリスク検診として新たにピロリ菌検査を実施します。障害者福祉については、障害のある人が安心して自立し

た生活を営むことができるよう、専門的な相談支援体制の充実を図ってまいります。

多様な市民活動の応援

市民の自発的な公益活動を支援するため、市民活動団体からの企画提案事業に対する助成金と、小学校区を基本として組織されたコミュニティ



活発な市民活動

推進協議会の活動に対する助成金も引き続き実施するとともに、多様な団体間における協力、連携を推進し、共通課題の解決や活動内容の強化も支援してまいります。

生涯学習事業については、「市民総合大学敬道館」、「子ども大学」、「ICT講習会」を三つの大きな柱として展開してまいります。

一方、歴史的文化遺産を活用した各種の事業については、引き続き犬山祭の車山の保存

山田市長の旨 施政方針演説(要)

活用を促進する空家バンク制度についても、調査・研究を進めることで、定住・移住希望者の受け皿を確保しつつ、犬山市が「選ばれる自治体」となるために、効果的なシテ

「富岡荒井線」、「犬山富士線」を引き続き最重点整備路線と位置づけ、整備を進めてまいります。

雨水等による冠水対策としては、村田機械南側については、国、県、扶桑町との協議を進め、また内田地区については、防災街区公園の整備に

賢い都市経営

行財政改革の一環として取り組んでいる公共施設総合設備管理業務一括委託につきま

同時に、定住人口を維持していくための施策として、住宅リフォーム補助や空家の利

修理を進めるとともに、地域で傳承されてきた祭りや神楽に対して、道具の保存修理や後継者育成の支援を目的に

「民俗文化財保存伝承事業」を継続して行っていきます。加えて、建造物の分野では、

埋蔵文化財の分野では、犬山城の国史跡指定を目指し、

次世代育成
少子化が進む中にもあっても、産休・育休明けを理由とした未満足保育のニーズは、年々増加傾向にあります。こうしたニーズに応えられる体制づくりに努めてまいります。

児童館・児童センターを中心に開設している放課後児童

クラブについては、小学校の余裕教室等での実施が拡大できるよう教育委員会と協議を進めてまいります。

子ども医療費助成制度の拡充については、平成27年度の実績及び市財政状況等を分析し、拡充する方向で実施時期

また、引き続き楽田小学校体育館や北舎の改築に向けた基本構想の策定を進めてま

また、引き続き楽田小学校体育館や北舎の改築に向けた基本構想の策定を進めてま

また、引き続き楽田小学校体育館や北舎の改築に向けた基本構想の策定を進めてま

懸案事項の解決

防災公園街区整備事業により、都市再生機構が取得した旧名証犬山総合運動場については、平成27年度は多目的広

また、引き続き楽田小学校体育館や北舎の改築に向けた基本構想の策定を進めてま



防災公園街区整備計画図

市内の農業用ため池の耐震対策も継続してまいります。水道事業については、市内

公共下水道事業では、平成27年度は、地産団地地区及び

広域ごみ処理施設については、協力して建設候補地の扶桑町側の地元からも文書で同意が得られるように努め、早期に新ごみ処理施設建設計画

また、今井切塞の一般廃棄物最終処分場の跡地について、多目的広場として利用できる

また、今井切塞の一般廃棄物最終処分場の跡地について、多目的広場として利用できる

また、今井切塞の一般廃棄物最終処分場の跡地について、多目的広場として利用できる

また、今井切塞の一般廃棄物最終処分場の跡地について、多目的広場として利用できる

自然資源の活用

木曾川の河川空間を活かしたまちづくりを進め、国営木曾三川公園としての拠点整備

また、変化ばかりではなく、「健康市民づくり」など、これまでの市政の良いところを

また、変化ばかりではなく、「健康市民づくり」など、これまでの市政の良いところを

また、変化ばかりではなく、「健康市民づくり」など、これまでの市政の良いところを

また、変化ばかりではなく、「健康市民づくり」など、これまでの市政の良いところを

飼い犬には登録と狂犬病予防注射をしましょう。

狂犬病予防法により、飼犬の登録と狂犬病予防注射が義務づけられています。

- 犬を新たに飼われた場合は、市保健センターまたは市内の動物病院において登録していただくようお願いします。(犬の新規登録は、集合会場でもできます。その場で登録と予防注射を行います)
- 狂犬病予防注射は、法律により毎年4月から6月末までの間に注射することになっています。
- 登録済の犬の所有者には、4月上旬に「案内はがき」を郵送します。はがき裏面の問診票に記入して、「案内はがき」を持って動物病院か集合会場で予防注射を受けてください。
- 動物病院で予防注射を受ける場合も、必ず「案内はがき」を持参してください。

【料金表】

| | 新規登録の犬 | 登録済の犬 |
|-----------|--------|--------|
| 登録料(生涯一回) | 3,000円 | |
| 予防注射料 | 2,850円 | 2,850円 |
| 注射済票交付手数料 | 550円 | 550円 |
| 計 | 6,400円 | 3,400円 |

【犬山市内の動物病院】

| 病院名 | 電話 |
|---------------------|----------|
| 犬山動物総合医療センター(羽黒大見下) | ☎67・1267 |
| 小島動物診療所(犬山出来町) | ☎61・0266 |
| 中原獣医科病院(犬山五郎丸) | ☎61・3860 |
| 中原動物病院(犬山内田) | ☎63・5400 |
| オルセー動物クリニック(楽田一色浦) | ☎67・2527 |
| リタペットクリニック(犬山松本町) | ☎62・1212 |

【狂犬病予防注射の集合会場日程】

| とき | ところ | 時間 |
|--------|------------|-------------|
| 4月21日⑩ | 入鹿地区センター | 10:00~10:15 |
| | 池野老人憩の家 | 10:25~10:40 |
| | 富士集会場 | 10:50~11:10 |
| | 羽黒東部老人憩の家 | 11:20~12:00 |
| | 日の出集会場 | 13:30~14:00 |
| 4月22日⑩ | 南部公民館 | 14:15~15:00 |
| | 今井老人福祉センター | 10:00~10:40 |
| | 前原台集会所 | 10:50~11:20 |
| | 前原老人憩の家 | 11:30~12:00 |
| | 善師野公民館 | 13:30~14:10 |
| 4月23日⑩ | 塔野地公民館 | 14:25~15:00 |
| | 内久保集会場 | 10:00~10:20 |
| | 楽田ふれあいセンター | 10:30~11:30 |
| | 二ノ宮会場 | 13:00~13:20 |
| | 西楽田団地集会場 | 13:35~13:55 |
| 4月24日⑩ | 高橋集会場 | 14:10~14:30 |
| | 朝日集荷場 | 14:45~15:00 |
| | 栗栖小学校体育館 | 10:00~10:20 |
| | 城東出張所 | 10:40~11:00 |
| | 橋爪中公民館 | 11:15~11:45 |
| 4月24日⑩ | 上野学習等供用施設 | 13:15~13:45 |
| | 犬山西公民館 | 13:55~14:15 |
| | 保健センター | 14:30~15:00 |

《ご案内》
 ＊集合会場では注射を受ける場合は、犬を制御できる人が連れてきてください。
 ＊会場には犬が多くいますので、注意してください。
 ＊料金の支払いは、釣銭がないようにしてください。
 ＊犬の死亡・転入・飼い主の変更などは、事前に保健センターへ連絡してください。
 ▼問合せ先 保健センター
 ☎61・1176

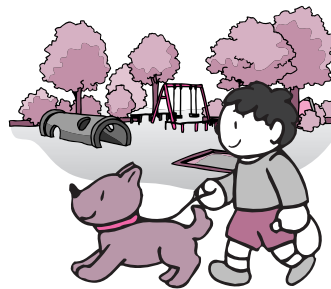

狂犬病予防注射集合会場の日程が決まりました

迷子の犬が飼い主に返るために

狂犬病予防法で犬の所有者は、鑑札と注射済票を犬に付けておかねばならないとなっております。しかし、ほとんどの犬に鑑札と注射済票が着けられていないのが現状です。
 そこで、市では犬の所有者を確認する方法として、鑑札や注射済票と併用した犬識別用マイクロチップの装着を推奨・支援しています。

犬山市飼い犬識別用マイクロチップ装着事業
 市内在住の人の飼い犬で、生涯1回の最初の登録を犬山市で実施する犬が対象です。装着は、希望者に限り(マイクロチップがなくなり次第終了)。市内動物病院で装着となり、費用は実費負担になります。料金は各動物病院に問い合わせください。
 ＊犬識別用マイクロチップとは皮下(首)埋め込み型の電子標準機器(直径2mm長さ11mm)に、飼い主や犬の情報等が入力されており、個体識別に役立ちます。
 ▼問合せ先 保健センター
 ☎61・1176

犬山祭のご案内

各町内の車山蔵から城下町を運行し針綱神社(犬山城前広場)に集結します。からくり奉納を行った後に、再び城下町を運行し夜車山会場へ移動します。夜車山会場から提灯を灯した状態で城下町を運行し各町内の車山蔵に戻り終了となります。

車山の現在地をリアルタイムでお知らせ **犬山** 検索



犬山祭車山運行スケジュール

4月4日(土) 試楽祭(しんがくさい)

- 8:00~9:00
 各町内から針綱神社(犬山城前広場)に向け車山出発
 9:40~10:40
 12輛の車山が針綱神社(犬山城前広場)に集結
 12:00~13:30
 5輛の車山が順次「からくり」を披露後、犬山駅西口へ(駅前組)
 13:55~15:10
 7輛の車山が順次「からくり」を披露後、その場に待機(神社組)
- 神社組(7輛)
 18:00
 1車山7輛が365個の提灯を点燈開始
 18:35
 針綱神社(犬山城前広場)を出発、城下町を運行し順次各町内に戻る
 21:45
 各町内帰着
- 駅前組(5輛)
 18:30
 1車山5輛が365個の提灯を点燈開始
 19:30
 犬山駅西口ロータリーを出発、城下町を運行し順次各町内に戻る
 犬山駅西口ロータリーでの「どんでん」予定時刻は19:30~19:55頃
 21:45
 各町内帰着

4月5日(日) 本楽祭(ほんがくさい)

- 8:00~8:30
 各町内から針綱神社(犬山城前広場)に向け車山出発
 8:40~9:20
 12輛の車山が針綱神社(犬山城前広場)に集結
 10:00~15:00
 12輛の車山が順次「からくり」を奉納「からくり」奉納後、二手に分かれて城下町を運行します
 北組(5輛)は余坂へ、南組(7輛)は出来町へ
 針綱神社(犬山城前広場)での「どんでん」予定時刻は10:20~15:00頃
- 北組(5輛)
 18:00
 1車山5輛が365個の提灯を点燈開始
 18:30~18:55
 余坂を出発、車山5輛が針綱神社(犬山城前広場)に向け出発
 19:55~20:05
 針綱神社(犬山城前広場)を出発、城下町を運行し順次各町内に戻る
 21:45
 各町内帰着
 針綱神社(犬山城前広場)での「どんでん」予定時刻は19:55~20:05頃
- 南組(7輛)
 18:00
 1車山7輛が365個の提灯を点燈開始
 18:40~19:10
 出来町を出発、車山7輛が城下町を運行し順次各町内に戻る
 21:45
 各町内帰着

・路上喫煙はご遠慮ください。
 ・ゴミは各自責任をもって持ち帰りましょう。

犬山歴史研究会活動案内

歴史と文化の再発見

- ▼とき 毎月1回 午後1時30分より3時まで
- ▼ところ 犬山市福祉会館
- ▼申込み 当日会場または小嶋 (☎61・2250) へ

| とき | 演題(学習内容) | 講師(敬称略) |
|-------|-----------------|---------------------------|
| 4/19⑩ | 犬山城下町の特色と謎 | 松田之利 (公財)犬山城白帝文庫歴史文化館長 |
| 5/31⑩ | 日本ラインと犬山 | 可児光生 美濃加茂市民ミュージアム館長 |
| 6/21⑩ | 松山義根と八代六郎将軍 | 小嶋 毅 犬山歴史研究会 会長 |
| 7/17⑤ | バスによる屋外研修(丹波篠山) | - |
| 9/27⑩ | 生駒家の家譜を読む | 丸山和成 江南市歴史民俗資料館 |

犬山市認知症家族交流会

認知症の人を介護している家族介護者が集まり、医療や介護・生活に関する交流会を開催しています。心配なことや普段の工夫などを話したい人、家族が認知症かもしれないと心配な人、申し込み不要です。お気軽に参加してください。

▼とき 4月14日(土)午後1時30分～3時30分 ▼ところ 市役所205会議室 ▼内容 介護の困り事(その他の内容でも交流します) ▼対象 市内在住で認知症の人を介護している人 ▼参加料 無料 ▼定員 30人 ▼申込み 不要 ▼問合せ先 長寿社会課 高齢者あんしん相談センター (☎44・0325)



催し

東京大学 犬山研究林 「春のふれあい自然観察会」

犬山の一番近くにある森「東京大学犬山研究林」は、かつてハゲ山となり、多くの災害をもたらしましたが、90年が経過し、いま多様な動植物が生息し、ゆっくりと自然再生しています。研究林内では、様々な植物を観察できます。また、この時期はチョウの卵が孵化直前をむかえ、美しい卵を観察できるかもしれません。ぜひ参加いただき、楽しく自然観察しましょう。

▼とき 4月25日(土)午前10時～正午 ▼集合場所 市民健康館



康館さら・さくら北玄関 ▼定員 先着20人 ▼参加料 1人100円 ▼持ち物 長袖、長ズボン、運動靴、タオル、水筒、ヘルメット(貸出可) ▼申込み 4月6日(日)午前9時から公園緑地課(☎44・0345)へ ※中学生以下のみでの参加や、乳幼児同伴による参加は遠慮ください。 ※駐車場はさら・さくら第3駐車場を利用してください。



INUYAMA ウォーキングインフォーメーション

歩くことは健康づくりにとって欠かせないことです。今号ではこれから9月末までに市内で行われる予定のウォーキング大会を紹介し、自分の体力に合わせ参加してみませんか。

| 開催日時 | イベント名称 | コース概略 | 集合場所と時間 | 参加料 | 担当課(問合せ先) | 主催 | 参加者総定数 |
|----------------------|-------------------------------------|-----------------------------|--------------------|----------------|----------------|---------------|--------|
| 毎月第2/第4(土) 9:30～約1時間 | さら・さくら会ウォーキング | 市民健康館さら・さくら周辺(約5km) | 市民健康館正面玄関前 9:30 | 無料 | 健康推進課 ☎63・3800 | さら・さくら会 | 30人 |
| 4月3日(金) 10:00～約1時間 | ちょこっと歩こう犬山 | 五条川コース | 市民文化会館駐車場 10:00集合 | 無料 | 健康推進課 ☎63・3800 | 犬山市健康づくり推進協議会 | 30人 |
| 4月25日(土) 10:00～12:00 | 東京大学演習林春のふれあい自然観察会 | 市民健康館北側東大演習林内 | 市民健康館北玄関前 10:00 | 100円 | 公園緑地課 ☎44・0345 | 犬山市 | 20人 |
| 4月25日(土) 10:00～15:00 | ボランティアガイド養成講座 | 今井入鹿の庄 桜の里～方丈堂コース | 里山学センター 10:00 | ～の連続講座合計3,000円 | 公園緑地課 ☎44・0345 | 犬山市 | 30人 |
| 4月25日(土) 9:30～15:00 | 市民講師による企画講座里山自然ハイキング「春の八曾自然休養林を歩こう」 | 亀割駐車場 巖見山 パノラマ展望台 亀割駐車場(解散) | 亀割駐車場 9:30集合 | 無料 | 社会教育課 ☎44・0353 | 社会教育課 | 20人 |
| 5月13日(土) 10:00～約1時間 | ちょこっと歩こう犬山 | 成田山周辺コース | 明王門南東砂利駐車場 10:00集合 | 無料 | 健康推進課 ☎63・3800 | 犬山市健康づくり推進協議会 | 30人 |
| 6月22日(日) 10:00～約1時間 | ちょこっと歩こう犬山 | 尾張緑道コース | 木曾川緑地管理棟前 10:00集合 | 無料 | 健康推進課 ☎63・3800 | 犬山市健康づくり推進協議会 | 30人 |
| 7月1日(土) 10:00～約1時間 | ちょこっと歩こう犬山 | ゆとりりあコース | 市民健康館正面玄関前 10:00集合 | 無料 | 健康推進課 ☎63・3800 | 犬山市健康づくり推進協議会 | 30人 |
| 9月29日(土) 10:00～約1時間 | ちょこっと歩こう犬山 | 木曾川コース | 木曾川緑地管理棟前 10:00集合 | 無料 | 健康推進課 ☎63・3800 | 犬山市健康づくり推進協議会 | 30人 |

三三芸能発表会

日頃の練習の成果をみなさんに披露しますので、楽しいひとときを過ごしてください。

▼とき 4月18日(土)午後1時30分～3時 ▼ところ 市民健康館さら・さくら交流ホール ▼内容 舞踊(豊常会)、おしゃべり手品(南路屋紋路屋) ▼入場料 無料 ▼問合せ先 市民健康館さら・さくら(☎63・3800)

春のおはなし大会 人形劇サークル「ふくべっこ」による人形劇

▼とき 4月29日(土)午後1時30分開演(45分間) ▼ところ 市立図書館2階展示室 ▼内容 人形劇「ジャックと豆の木」ほか ▼対象 幼児から小学生とその保護者 ▼定員 100人 ▼申込み 4月7日(日)午前10時30分から市立図書館(☎62・6300)へ(電話申込み可)



手話奉仕員養成講座

聴覚障害に対する理解を深め、地域で共に暮らし災害時などにコミュニケーションができるよう手話を学び交流しましょう。

▼とき 5月9日～平成28年2月20日の毎週土曜日(8月15日、1月2日を除く)全40回(午後7時～9時) ▼ところ 布袋ふれあい会館第1・2会議室または江南市民文化会館第2会議室(詳細は後日お知らせしますが、初回の5月9日は布袋ふれあい会館第1・2会議室です) ▼講師 尾北地区聴覚障害者福祉協会会員 ▼対象 犬山市・江南市・扶桑町・大口町在住で初めて手話を学ぶ人 ▼定員 先着25人 ▼受講料 3,240円(テキスト代) ▼申込み 4月1日(土)～20日(日)に江南市役所福祉課障害者担当(☎0587・54・1111)内線252へ(電話申込み可)

市民講師による企画講座

生涯学習活動を支援する市民講師が、自ら企画し指導する講座を実施します。ぜひ参加してください。

里山自然ハイキング 「春の八曾自然休養林を歩こう」

- ▼とき 4月25日④ 午前9時30分～午後3時
- ▼集合場所 亀割駐車場（午前9時30分）
- ▼内容 亀割駐車場→巖頭洞→岩見山→パノラマ展望台→亀割駐車場（解散）
- ▼講師 鷺見 守康
- ▼対象 20歳以上
- ▼参加料 無料
- ▼定員 20人（定員に満たない場合、開催を中止する場合があります）
- ▼持ち物 ザック・雨具・昼食・飲み物
- ▼注意事項 ※原則小雨決行 ※山歩きに適した服装でトレッキングシューズ着用
- ▼申込み 4月1日④から社会教育課（☎44・0353）へ

ボランティアによる パソコン初心者相談

パソコン初心者を対象に、パソコン操作等の相談にお応えします。事前の申し込みは不要です。お使いのパソコンを持参いただき、直接会場に来てください。また、町内会・老人クラブ等への出張講座も行っています。

- ▼とき 毎週金曜日 午後3時～5時（祝日、第5金曜を除く）
- ▼ところ 丸山地区学習等供用施設（学習室）
- ▼講師 犬山市民講師及びPC犬山教室会員
- ▼相談料 無料
- ▼問合せ先 社会教育課（☎44・0353）



2015年度 名古屋経済大学資格講座

名古屋経済大学では、資格取得支援のための課外講座の一部を市民の皆さんにも開放しています。学生と同一受講料で受講できます（全講座テキスト代を含む）。

| 講座名 | 開講日 | 日数 | 受講料 | 事前説明会 |
|------------------|------------------|--------------|---------|---------------------------------------|
| 宅地建物取引主任者(士) | 5月16日④～ | 19日間 | 69,500円 | 4月25日④ 時間は問い合わせください |
| 行政書士 | 5月16日④～ | 20日間 | 66,500円 | |
| ファイナンシャル・プランナー3級 | 6月13日④～ | 10日間 | 33,000円 | 4月24日④・25日④ 時間は問い合わせください |
| 日商簿記3級 | 7月4日④～ | 11日間 | 17,000円 | |
| ダイエットコーディネーター | 6月13日④ 6月27日④ | 1日(同講座を2回実施) | 46,600円 | 5月28日④・29日④ 時間はいずれも昼12時45分～午後1時15分 |
| サプリメント管理士 | 6月20日④ 7月4日④ | 1日(同講座を2回実施) | 39,960円 | |

- ▼会場 名古屋経済大学7号館（犬山市内久保61-1）
- ▼定員 講座による（最大30人まで）先着順
- ▼申込み PSES公務員試験セミナー（☎052・586・8165）
④～⑤ 午前9時～午後5時30分
- ※詳細は名古屋経済大学HP（<http://www.nagoya-ku.ac.jp/>）
資格取得支援講座の市民開放へ

県障害者委託訓練

就職準備訓練②コース
▼とき（訓練期間）など 5月26日④～8月19日④（毎週月～金の午前10時～午後4時）
▼ところ さいおわーくす（春日井市坂下町）
▼内容 一般事務作業、パソコン作業、ピッキング、清掃等の総合的な職業実務訓練
▼対象 身体障害（車椅子）
子の人は不可）、精神障害、知的障害、その他の障害の人
▼定員 5人（面接で選考）
▼受講料 無料（材料費3,000円は必要です）
▼申込み 4月24日④までに、公共職業安定所へ（受講には安定所での求職登録が必要です）
▼問合せ先 公共職業安定所または愛知障害者職業能力開発校（☎0533・932102）

講座

公民館講座 前期受講生の募集案内

～出会い ふれ合い 学びあい～ 毎日がもっと楽しく もっと豊かに

新しい時代をテーマに、健康づくりや暮らしに役立つ講座など、生活に潤いを求めた講座を用意しています。初心者や初級者が対象です。

- ▼講座内容 下表のとおり ▼ところ 南部公民館、塔野地公民館 ▼対象 市内在住か在勤の18歳以上の人
- ▼申込み ①4月9日④午前9時から10時、初心者（※注1）の人を先着順に受付（定員になり次第終了）
②同日、午前11時から昼12時、定員に満たない講座について、経験者（※注2）の人を先着順に受付（定員になり次第終了）※受付場所：①②とも南部公民館1階展示室1
- ③さらに、定員に満たない講座については、同日、午後1時から電話での申し込み受付（定員になり次第終了、11日④午後5時まで受付）
- ▼電話申込み・問合せ先 南部公民館（☎68・0834）
- ▼その他 開講日の詳しい日程表などは、南部公民館事務室で配布します。なお、申込人数が少ない講座は、開講しない場合があります。
- 注1：「初心者」とは、初めてその講座を受講される人および平成24年度以前にその講座を受講された人
- 注2：「経験者」とは、平成25年度または平成26年度にその講座を受講された人

【南部公民館】

| 講座名 | 期間 | 曜日 | 時間 | 回 | 定員 | 受講料 | 教材費 | 講師 | 内容 |
|------------------|-----------|----|-------------|----|----|--------|-----------------------------|-------|--|
| 手作りパン講座 | 4/28～9/1 | ④ | 9:30～12:00 | 8 | 24 | 3,000円 | 5,800円 | 寺沢 有規 | 手ごねからじっくりと基本を学び、毎回2種類のオリジナルパンを楽しく作ります。 |
| リフレッシュ・ヨガ講座 | 4/15～9/16 | ④ | 10:00～11:30 | 10 | 20 | 3,000円 | | 太田 和世 | 初めての人でも、身体がかたくても大丈夫！呼吸に合わせて、ゆっくりポーズを進めていきます。 |
| 太極拳講座 | 4/22～9/2 | ④ | 13:15～15:00 | 10 | 20 | 3,000円 | | 西代 晃子 | 中国古来技術のひとつで中国思想民族性を端的にあらわしたバランス運動です。練功十八法（チャイニーズストレッチ）で体幹を整え、柔らかく静かに動き体の中から自然に気血の流れを改善させ24の型の動作を覚えていただき、足、腰を自然に強くさせましょう。 |
| うたごえ教室 | 4/18～9/12 | ④ | 10:00～11:30 | 6 | 25 | 3,000円 | 3,000円 | 植村 亞矢 | 童謡、唱歌をはじめ、懐かしの曲や様々なジャンルの歌をつたい、身体を使って声を出す楽しみを学びます。 |
| 旬の食材を使ったヘルシー料理講座 | 4/23～9/17 | ④ | 9:30～12:00 | 10 | 20 | 3,000円 | 1回目3,500円 6回目3,500円 | 田中貴久枝 | 健康づくりをめざす楽しい料理教室です。会話がはずむ家族団らんの食卓に活かします。 |
| 日本茶講座 | 4/28～9/8 | ④ | 10:00～12:00 | 6 | 20 | 3,000円 | 1,800円 | 丹羽 博 | 「お茶の知識」と「お茶の文化」、「おいしいお茶の淹れ方実践」を学び体験します。 |
| おしゃれ園芸（ガーデニング）講座 | 4/17～9/18 | ④ | 10:00～12:00 | 6 | 20 | 3,000円 | 1回目3,500円～4,000円 2回目以降実費 | 安藤 祥子 | 「花は暮らしのアクセサリ」をコンセプトに、季節を感じるコンテナガーデンを楽しみ、作り方から管理方法、飾り方の工夫など楽しく学びます。 |
| 季節を楽しむお菓子作り講座 | 4/22～9/23 | ④ | 10:00～12:00 | 6 | 20 | 3,000円 | 3,000円 | 山田 章子 | ブルーベリーやチェリーなどのフルーツを使った洋菓子や水まんじゅう、水ようかんなどの和菓子も取り入れて、プレゼントしても喜ばれる季節感たっぷりのお菓子を作ります。 |
| 和みバステルアート講座 | 4/22～9/16 | ④ | 10:00～12:00 | 6 | 15 | 3,000円 | 2,000円 | 高間 規子 | 初心者でも描けるバステル画を基本から学びます。自宅でも納得できる作品が描けるようになります。 |
| 和紙ちぎり絵講座 | 4/24～9/11 | ④ | 10:00～12:00 | 6 | 20 | 3,000円 | 1,500円 | 伊藤 陽子 | 前半は、はがきサイズで簡単なちぎり絵を勉強します。後半では部屋に飾ることができるように色紙でちぎり絵を作成します。どなたにでも気軽に楽しんでいただけるようにご指導いたします。 |

【塔野地公民館】

| 講座名 | 期間 | 曜日 | 時間 | 回 | 定員 | 受講料 | 教材費 | 講師 | 内容 |
|------------|-----------|----|-------------|----|----|--------|-----|-------|---|
| リラックス・ヨガ講座 | 4/21～9/15 | ④ | 10:00～11:30 | 10 | 20 | 3,000円 | | 大原祐美加 | 呼吸にあわせて、体のすみずみまで動かし、健康促進、心身のリラックスを促します。 |

▼ホームページ
6910)へ
954・6177、FAX 052・954・952
501 住所記載不要(☎052
生活部地域安全課 〒460-8
ページから入手可)を県民
法 講座開催希望日の1か月前までに派遣申込書(ホーム
申込者側の負担)▼申込方
無料(ただし、会場使用料は
30人程度)▼派遣費用
等(15人程度)▼派遣費用
無料(ただし、会場使用料は
30人程度)▼派遣費用
等(15人程度)▼派遣費用

▼派遣日時 原則として平日の午前10時から午後4時まで
のうち概ね2時間程度 ▼派
遣対象 老人クラブ・子ども
会などが主催する交通安全教
室やイベント及び企業・団体
などの交通安全研修など(15
人〜30人程度) ▼派遣費用
無料(ただし、会場使用料は
30人程度)▼派遣費用
等(15人程度)▼派遣費用
無料(ただし、会場使用料は
30人程度)▼派遣費用
等(15人程度)▼派遣費用

▼申し込み NPO法人犬山グ
リーンライフ事務局(☎62・
2666、携帯090・1223
1・3455、FAX 62・2666
3)へ
※希望者に資料送付。

**自転車安全利用
出張講座の
派遣先を募集**
自転車の正しい利用ルール
と安全な通行方法を学んでい
ただくため、県職員が会場ま
で出張し、参加体験型の自転
車安全利用出張講座を実施し
ています。講座では、自転車
走行を疑似体験できる「自転
車シミュレーター」を活用し、
その体験結果についての解説
を通じて、自転車の安全な利
用方法を身に付けることがで
きます。

**交差点事故防止
出張講座の
派遣先を募集**
交差点事故の特徴を理解し、
安全な道路の横断方法を身に
付けていただくため、県職員
が会場まで出張し、参加体験
型の交差点事故防止出張講座
を実施しています。講座では、
県内の交差点事故の特徴に関
する簡単な講義のほか、車の
行き交う臨場感ある交通環境
を疑似体験できる「歩行環境
シミュレーター」を活用し、安
全な道路の横断方法を身に付
けることができます。

**市民体験農園
参加者募集**
安心・安全な野菜を自産自
消するため親切丁寧な指導を
行います。
1人1区画50平方メートル
(15坪)の畑を使って、好き
な野菜や花が作れます。初心
者からベテランまで家族で楽
しく学べます。
▼とき 4月4日(土)〜9月末
▼ところ 犬山体験学習農園
「グリーンファーム」国道41
号ゴルフ練習場南300メー
トル ▼定員 30人 ▼受講
料 8,000円(50平方メ
ートルの農園使用含む)
▼申込み NPO法人犬山グ
リーンライフ事務局(☎62・
2666、携帯090・1223
1・3455、FAX 62・2666
3)へ
※希望者に資料送付。

**第17回あつまれ
いぬやまっこ!
うきうき大行進
参加団体募集**
いろいろなあそびを子ども
たちに知ってもらったり、子
どもに関わる子育て団体の支
援の輪を広げることが目的に
「あつまれいぬやまっこ」う
きうき大行進」を開催します。
犬山市民文化会館と南部公民
館を会場に、11月15日(土)に
行います。
この催事は、多くの子育て
団体で実行委員会を組織し行
っています。
第1回目の拡大実行委員会

を次のとおり開催しますので、
趣旨に賛同し、協力してい
ただける団体などの人は、問
合わせてください。
【第1回拡大実行委員会】
▼とき 5月22日(金)午前10時
〜午後2時
▼ところ 南部公民館2
階会議室 ▼問合せ先 犬山
南児童センター(☎62・44
77)

英会話講座
○講師 レスリー・ウォルター
○定員 各コース20人
○受講料 会員6,000円、一般8,500円

| クラス | 時間 | とき |
|--------|---------------|-----------------------------|
| 基礎 A イ | 17:30 ~ 18:20 | 5/7 ~ 8/13 毎週木曜日 全15回 |
| 上級 A 口 | 18:30 ~ 19:20 | |
| 初級 A 八 | 19:30 ~ 20:20 | |
| 中級 A 二 | 20:30 ~ 21:20 | 5/8 ~ 8/14 毎週金曜日 全15回 |
| 中級 B ホ | 13:00 ~ 13:50 | |
| 初級 B へ | 14:00 ~ 14:50 | |
| 基礎 B ト | 15:00 ~ 15:50 | |
| 中級 C チ | 16:00 ~ 16:50 | |
| 基礎 C リ | 18:30 ~ 19:20 | 5/7 ~ 7/9 毎週木曜日 全10回 |
| 上級 B ヌ | 19:30 ~ 20:20 | |

*** 英会話講座レベルチェック相談会 ***

★コース選びに不安な方はレベル相談会にご参加ください。
4月16日(土) 14時30分~16時30分
18時30分~20時30分
フロイデ1階 I I A プラザ (予約不要)

ドイツ語講座
○講師 グンター・ウォルター
○定員 各コース20人
○受講料 会員4,000円、一般6,500円

| クラス | 時間 | とき |
|-----|---------------|----------------------------|
| 入門 | 13:00 ~ 13:50 | 5/7 ~ 7/9 毎週木曜日 全10回 |
| 初級 | 14:00 ~ 14:50 | |
| 中級 | 15:00 ~ 15:50 | |
| サロン | 16:00 ~ 16:50 | |

ポルトガル語講座
○講師 佐藤エリザ・ユカ
○定員 各コース20人
○受講料 会員4,000円、一般6,500円

| クラス | 時間 | とき |
|-----|---------------|--|
| 入門 | 12:35 ~ 13:30 | 5/9・16・30 6/13、7/11・18・25 8/1・8・22 土曜日 全10回 |
| 初級 | 13:35 ~ 14:30 | |

英会話サロン講座
○講師 グンター・ウォルター
○定員 20人 ○受講料 3,000円
*すでに簡単な英会話ができる人を対象
としています。

| 時間 | とき |
|---------------|---|
| 19:30 ~ 20:30 | 月曜日 全10回 5/4・18、6/1・15・29、 7/6・20、9/7、10/5・19 |

★講師の都合や天候により、日にちや講師に変更が生じる場合がございます。 ★最低開講人数の設定があります。
★一度お支払いいただいた受講料は返却できませんのでご了承ください。
▼問合せ先 犬山国際交流協会事務局 〒484-0086 犬山市松本町4丁目21番地 ☎61・1000
E-mail:iia@hotmail.co.jp (日~金の午前9時~午後5時まで、土日祝を除く)

スペイン語講座
○講師 ミッシェル桑垣
○定員 各コース20人
○受講料 会員4,000円、一般6,500円

| クラス | 時間 | とき |
|-----|---------------|--|
| 中級 | 14:40 ~ 15:40 | 5/9・16・30 6/13、7/11・18・25 8/1・8・22 土曜日 全10回 |
| 初級 | 15:50 ~ 16:50 | |

中国語講座
○講師 陳芬慧
○定員 各コース20人
○受講料 会員4,000円、一般6,500円

| クラス | 時間 | とき |
|-----|---------------|--|
| 入門 | 13:15 ~ 14:15 | 5/10 ~ 7/19 (5/24を除く) 毎週日曜日 全10回 |
| 初級 | 14:30 ~ 15:30 | |
| 初級 | 15:45 ~ 16:45 | |

※別途テキストの購入が必要となります。

韓国語講座
○講師 姜仁善(基礎・初級)
朴世宗(中級・上級)
○定員 各コース30人
○受講料 会員6,000円、一般8,500円

| クラス | 時間 | とき |
|-----|---------------|--|
| 基礎 | 19:00 ~ 20:00 | 5/12 ~ 8/18 毎週火曜日 全15回 |
| 初級 | 20:15 ~ 21:15 | |
| 中級 | 19:00 ~ 20:00 | 5/14・21・28、6/4・11 ・18・25、7/2・9・16・30 8/6、9/3・10・17 木曜日 全15回 |
| 上級 | 20:15 ~ 21:15 | |

※別途テキストの購入が必要となります。

各講座申込み共通事項

○受講場所 犬山国際観光センター
○対象 高校生以上
○申込方法 往復はがきに ①講座名 ②クラス名、曜日
③郵便番号、住所 ④氏名 ⑤携帯電話番号、または昼
間連絡のつく連絡先 ⑥メールアドレス ⑦協会会員か
どうか、会員の場合は会員番号を記入し、郵送で申し
込み。一人一葉、返信はがきにも住所、氏名を明記し
てください。複数講座受講の際も一枚のはがきで応募
できます。(継続受講者は電話申し込み可)
○申込期限 4月6日(日)~24日(金)
○申込み 〒484-0086 犬山市松本町4-21
犬山国際観光センター内 犬山国際交流協会事務局へ

主催：犬山グッドウィルガイド・ニュースレター

税務職員募集(大学卒業程度)

Table with 4 columns: 職種, 受験資格, 申込期間, 試験日, 問合せ先. Details include 国税専門官, 昭和60年4月2日~平成6年4月1日生まれの者, etc.



相談

県立名古屋盲学校 教育相談. 見えにくい、見えないこと... 相談場所は名古屋千種区北千種1丁目8番22号...



生活

善意ありがとうございます. 市へ. 石油ファンヒーター. 犬山北小学校・犬山南小学校...

コミュニティバスを利用しましょう

1日200円で乗り放題です. 3人乗り自転車を譲ります. 市では、平成21年度から3人乗り自転車の貸し出しを行...

問合せ先 防災安全課 044・0346

平成27年4月診療分より使用する子ども医療費受給者証(ピンク色)を発送しました。

平成27年1月上旬に送付しました「子ども医療費受給者証交付申請書」を記入の上、申請した人につきまして、3月下旬に4月1日より使用する受給者証(ピンク色)を発送しました...

- 申請に必要なもの: 1. 健康保険証(対象のお子さまのもの), 2. 印鑑(朱肉をつかうもの). 医療機関・保険薬局窓口での医療費(保険診療分)の自己負担分

Table with 3 columns: 対象年齢, 通院, 入院. Rows include 小学4年生~中学3年生, 高校1年生~18歳年度末(16歳).

※18歳年度末とは...18歳に達する日以後の最初の3月31日までのお子さん. 注意: 「障害者医療」「母子父子家庭医療」を受給している人は小学1年生から...

子ども医療費助成(払い戻し)の申請は出張所でもできます。

対象: 小学4年生から18歳年度末まで. 申請: 上記対象者の医療費について、医療機関等の窓口で子ども医療費受給者証を使用せず支払った自己負担額の払い戻しは、市役所または出張所にて申請が必要です...



犬山市遺児手当(平成26年12月分~平成27年3月分)を3月31日①に、振り込みました。また、児童扶養手当(平成26年12月分~平成27年3月分)を4月10日②に振り込みます...



特定外来生物である植物(オオキンケイギクなど)の防除について. 特定外来生物の飼育、栽培、保管及び運搬は特定外来生物法により禁止されています...



訂正: 3月15日号9ページ表中の導入後(5年目)の年月日は、H25・12~H26・11の間違いでした。お詫びして訂正いたします。

リサイクルに協力を

◆地域で行われる資源回収(4月分)
(犬山地区)
毎週木曜日：午前8時30分～10時 犬山駅前通り 発展会
6日(月)：大本町 奥山(☎61・2415)
11日(土)：練屋町
21日(水)：犬山市身体障害者福祉協会(☎61・8008 活動センターふれんど)
26日(月)：上野住宅自治会(羽黒地区)
18日(土)：東児童センター・夏祭り実行委員会(☎67・9350)
※団体の都合で日程が変更される場合があります。
※日程の変更・回収等については各団体に確認してください。
資源回収団体登録は4月中旬
市では、平成27年度の資源回収団体登録を受け付けています。
PTAや子供会、町内会、婦人会、老人クラブ等の登録された各種団体が新聞・雑誌

国民年金だより

◆国民年金の保険料を改定
5月額15,590円
国民年金保険料は、20歳から60歳までの40年間納めることになっていきます。
保険料の額は、4月分から月額15,250円より15,590円に改定となります。
一宮年金事務所による年金出張相談所(無料)の開設
一宮年金事務所が、年金の受給に関する相談や疑問にお答えする年金出張相談所を開設しますので利用してください。
◆とき 奇数月の第4木曜日(1回目は5月28日です)午前10時～正午、午後1時～3時
◆受付場所 保険年金課
◆持ち物 年金手帳・年金証書・基礎年金番号通知書等本人であることが確認できるもの、印鑑
※本人以外の人が相談するときは、委任状(様式は任意)、委任された本人であることが確認できるもの(運転免許証など)も必要です。
◆定員 当日先着12人
※混雑状況によりお待ちいただくことがあります。
◆問合せ先 保険年金課年金

などの資源回収活動を行った場合、申請により回収量に合わせた活動奨励金が支払われます。平成26年度に登録された団体であっても、新年度への自動更新はしておりませんので、平成27年度に登録を希望する団体は、登録申請書を提出していただきますようお願いいたします。
◆受付期限 4月30日(水)
◆対象品目 新聞紙、雑誌、雑がみ、段ボール、布類
◆奨励金 1kgあたり6円
※年4回以上活動すると10,000円/年の奨励金が支払われます。
◆奨励金の支払い 実績報告書、請求書提出

Table with 5 columns: とき, ところ, 実施内容, 対象, その他. Title: わん丸リサイクル小屋(リサイクル品販売)開設

Table with 4 columns: とき, ところ, 回収品目, 対象. Title: エコステーション(資源物の回収拠点)開設



により支払い(受付月11月6日、9月、12月、3月)
先ごみ減量推進課が各出張所
◆問合せ先 ごみ減量推進課(☎44・0344)

「犬山市宅地開発等指導要綱」を制定しました

市では、良好な住環境を確保し、健全で秩序あるまちづくりを推進することを目的として、開発や建築事業等についての手続きや基準を定め、建築事業等を行う場合には、市との協議が必要となります。
◆問合せ先 都市計画建築課 建築・景観担当(☎44・0331)



段ボール箱生ごみ処理セットを支給します

段ボール箱の中に醗酵資材と生ごみを入れてかき混ぜると、1日に約500gの生ごみを処理することができ、さらにできあがった堆肥を家庭菜園やガーデニングに使うこともできます。みかん箱大の段ボール箱を置く場所があれば大丈夫ですので、ご興味ある方はぜひこの機会に家庭から出る生ごみの減量に取り組んでみましょう。
◆対象 市内在住の人
※平成26年度に支給を受けた人は申し込めませんので、ご注意ください。
※当セットの使用目安は約3か月です。使用終了後に簡単なアンケートにご協力ください。
◆支給予定数量 先着50個(1世帯1個。なくなり次第終了します)
◆支給日時 4月13日(日)午前9時から
◆支給場所・問合せ先 ごみ減量推進課(☎44・0344)
※認め印をお持ちください。取扱方法の説明後支給します。

救急救命士による処置の範囲が広がりました

平成26年1月31日付けで「救急救命士法施行規則の一部を改正する省令」が公布されたことに伴い、救急救命士が行うことのできる処置が拡大されました。これを受けて、犬山市では、平成27年4月から運用を開始することとなりました。

- 〈新たに拡大された救急救命処置〉
○心肺機能停止前の静脈路確保と輸液
○血糖測定と低血糖発作症例へのブドウ糖溶液の投与
○低血糖状態が疑われる人に対して血糖測定を行い、低血糖であることが確認された場合には、ブドウ糖溶液を投与します。
○これまで、救急救命士が医師の具体的指示を受けて行うことのできる処置は、心肺機能が停止した傷病者に限られていました。これからは、心肺機能停止前の重度の傷病者に対して、救急現場や救急車内等で早期に処置を行うこともでき、救命効果の向上につながることを期待されます。

◆問合せ先 市消防本部救急通信課(☎65・0119)

「安心」して暮らせる「安全」な犬山市の確立

市内の2月中の犯罪発生総数は49件(昨年37件)です。空き巣被害が桑田学区で2件、犬山北学区で1件発生しました。忍込み被害が犬山南学区で1件発生しました。車上狙い被害が犬山北・羽黒学区でそれぞれ2件、桑田学区で1件発生しました。自転車盗被害が犬山北・桑田学区で3件、城東学区で2件、犬山南・犬山西学区でそれぞれ1件発生しました。
◆受付期間 4月1日(水)～17日(金)
◆第1回警察職員採用
平成27年度警察官・警察職員採用
◆受付期間 4月22日(水)～5月27日(土)
◆お問い合わせ先 犬山警察署
http://www.pref.aichi.jp/police/
◆市内街頭犯罪発生状況
Table with 3 columns: 3月, 26年累計, 27年累計
◆市内交通事故発生状況
Table with 3 columns: 3月, 26年累計, 27年累計

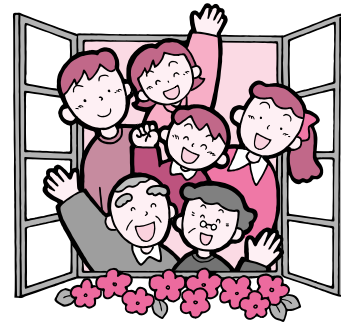

ちよっくと歩こう
犬山

今回は、五条川沿いを歩くコースです。春の風にふかれながら、健康づくり推進員と一緒に歩いてみませんか。

▼とき 4月3日(金)午前10時～(約1時間) ▼集合場所 市民文化会館駐車場 ▼ところ 五条川コース ▼参加料 無料 ▼持ち物 水分補給用飲み物、歩きやすい服装で出かけてください ▼問合せ先 市民健康館さくら・さくら(電話可) ※雨天中止

健康なんでも相談

毎月、市民健康館において無料かつ予約不要で、市内の医師に気軽に相談できる健康相談を実施しています。

▼とき 4月10日(金)午後1時30分～3時 ▼ところ 市民健康館

市役所にて健康相談

市民健康館の保健師・看護師が市役所に月に1回出向いて血圧測定と健康相談を実施します。喫煙者向けに呼吸器酸化炭素濃度測定も実施します。

※一酸化炭素はタバコに含まれる有害物質のひとつであり、どのくらい有害物質を体内に取り込んでいるかがわかります。

体力チェックと運動処方

自分の体力を知り健康づくりに役立てましょう！運動処方では、健康運動指導士が体力チェックの結果をもとに、効果的な運動の方法などをアドバイスします。

▼とき 4月15日(水)午前10時～11時30分(運動処方は午前10時～11時45分) ▼ところ 市民健康館 ▼対象 どなたでも ▼内容 体力測定(脚

犬山市「健康市民づくり」宣言

健康館 医療相談室 ▼医師 石原外科医師 石原博 ▼定員 なし(当日先着順) ▼問合せ先 市民健康館さくら・さくら



第2次みんなで進める健康プラン21

ちよっくとカラダと向き合う時間

心臓編

私たちのカラダの中には心臓や肺、胃などたくさん臓器が詰まっています。臓器それぞれに役割があり、元気な日も疲れている日も毎日よく働いてくれています。しかし、忙しさのあまり自分の健康のことは後回しになり、カラダのことに無関心になると、大病を患ってから健康のありがたみに気づき、「もっと早くからちゃんと気をつけていたら」となりかねません。ここで、長年付き合ってきた自分のカラダについて知って、カラダと向き合う時間を少し設けてみましょう。

Q. 心臓はどこにあるのでしょうか？

A. 心臓の場所は体の正面から見て胸のど真ん中にあります。心臓マッサージをするのは胸の真ん中です。心臓は酸素や血液を全身に送るとても重要な臓器なので、背骨と肋骨、胸骨などのいくつもの骨にしっかりと守られた部分に納められています。心臓の大きさは自分のにぎりごうしくらいです。

Q. 一生のうち何回くらい脈を打つ？

A. 乳幼児の頃は1分間に90回～100回くらいですが、大人になると60回～100回くらいになります。一生の間心臓のポンプが打つ回数は約30億回程度といわれること

もありですが、心臓は産まれてからずっと毎日、私たちが眠っている時も疲れている時も休むことなく体中に酸素と血液を送り届けています。

Q. 心臓の役割は？

A. 私たちのカラダは約60兆個の細胞でできています。髪の毛も皮膚も血管もそしてあらゆる臓器が、小さな細胞からできていて、細胞が元気で活動するためには酸素と栄養素が必要です。呼吸で吸った酸素や食事でもった栄養素を血液にのせて、血管を通じて体中に送り届けているのが心臓です。

Q. 心臓の働きをチェックするには？

A. 心電図では、不整脈がないか、心臓が肥大していないか、心筋梗塞でないかなどをみる事ができます。心臓力テールでは、血管のどこがどの程度狭くなっているのかをみる事ができます。血管が狭くなる原因としては、血圧や血糖値、LDLコレステロールが高いこと、煙草を吸っていることがあげられます。また、血圧が高いということは、ポンプである心臓に負担がかかっているということがわかります。

禁煙相談

毎月22日は「禁煙の日」(スワンスワンの日)です。ある人は、体力チェック表から「さくら」



▼とき 4月22日(水)午前10時30分～11時30分(1人20分程度、予約制) ▼ところ 市民健康館ロビー ▼内容 呼吸器酸化炭素濃度測定、血圧測定など ▼相談料 無料

市民健康館飲食店

出店者募集

▼申込み 随時 ▼問合せ先 市民健康館さくら・さくら



▼募集内容 レストラン(喫茶も可)及び軽食の出店 ▼申込資格 国内で飲食店を営業していること ▼出店場所 軽食及びレストランコーナー ▼申込み・詳細確認 4月1日(水)～15日(木)までに健康推進課健診・庶務担当へ(土・日・祝を除く午前8時30分～午後5時)

高齢者用肺炎球菌ワクチンの予防接種について

高齢者の肺炎の約半数は、肺炎球菌が原因とされています。肺炎球菌ワクチンは、肺炎のすべてを予防するワクチンではありませんが、接種することによって重症化防止などの効果が期待されます。

【接種対象】 ①平成27年度に65歳、70歳、75歳、80歳、85歳、90歳、95歳、100歳となる人

- 65歳：昭和25年4月2日生～昭和26年4月1日生の人
- 70歳：昭和20年4月2日生～昭和21年4月1日生の人
- 75歳：昭和15年4月2日生～昭和16年4月1日生の人
- 80歳：昭和10年4月2日生～昭和11年4月1日生の人
- 85歳：昭和5年4月2日生～昭和6年4月1日生の人
- 90歳：大正14年4月2日生～大正15年4月1日生の人
- 95歳：大正9年4月2日生～大正10年4月1日生の人
- 100歳：大正4年4月2日生～大正5年4月1日生の人

②60歳以上65歳未満の人であって、心臓、腎臓又は呼吸器の機能に自己の身の日常生活が、極度に制限される程度の障害を有する人及びヒト免疫不全ウイルスにより免疫の機能に日常生活が、ほとんど不可能な程度の障害を有する人で、身体障害者1級程度の人、または医師が、それに相当すると判断した人(※身体障害者手帳のコピーまたは医師の診断書が必要) ○既に肺炎球菌ワクチンの接種を受けたことがある人は対象外となります。 ○75歳以上で経過措置以外の人は今までの任意接種の助成が可能となります。(自己負担4,000円)

【接種回数・費用】 生涯1回 ワクチン代2,000円(接種時に医療機関へ支払う) 生活保護・非課税世帯は無料

【接種期間】 4月1日(水)～平成28年3月31日(木)

【予診票配付】 4月下旬までに対象年齢の人に予診票を個別通知します。なお、予診票到着前に接種を希望される場合や紛失した場合は保健センターに来所してください。生活保護・非課税世帯は保健センター窓口で接種する前に助成手続きが必要となります。

■高齢者用肺炎球菌ワクチン代助成手続きについて 生活保護世帯、市民税非課税世帯の人は、ワクチン代を助成します。接種前に保健センターで手続きを行ってください。 ▼持ち物 印鑑、健康手帳、加入している医療保険の保険証(代理人が手続きをする場合は、代理人の身分証明証、印鑑も必要。) ▼問合せ先 保健センター

| 各種相談コーナー(無料) | | | | | |
|------------------|---|---|------------------|---|--|
| 内容 | とき | ところ | 内容 | とき | ところ |
| 市民 | 毎日(☉・☎・☎除く) 午前8時30分～午後5時 | 市役所1階市民相談室 下記時間帯は手話通訳が利用できます ☎☎ 午前8時30分～午後4時 | 子育て | 毎日(☉・☎・☎除く) 電話:午前9時～午後5時 来所:午前10時～午後3時 (☎61・7533) | 犬山市子育て支援センター (橋爪子ども未来園内) |
| 行政 | 4月24日☎ 午前10時～午後3時 | 市役所1階市民相談室 | 子育て | 毎日(☉・☎・☎除く) 電話:午前9時～午後5時 来所:午前10時～午後3時 (☎62・5677) | 城東第2子育て支援センター (城東第2子ども未来園内) |
| 登記 | 4月8日☎ 午後1時～3時 | 市役所1階相談室 | 子育て | 毎日(☉・☎・☎除く) 午前9時～午後5時 | さら・さくらつどいの広場 (市民健康館内 ☎63・3817) |
| 不動産取引 | 4月21日☎ 午後1時～4時 | 市役所1階相談室 | 育児援助 | 毎日(☉・☎・☎除く) 午前8時30分～午後5時 | ファミリーサポートセンター (市役所内) (☎63・3818) |
| 行政書士 | 4月22日☎ 午後1時30分～3時30分 | 市役所1階相談室 | 家庭児童 | 毎日(☎・☎除く) 午前9時～午後4時 | 福祉会館内家庭児童相談室 (☎62・4300) |
| 弁護士による法律(要予約) | 5月7日☎ 4月2日☎午後1時から 社会福祉協議会で予約受付 先着9人 | 福祉会館相談室 (☎62・2508) | 児童虐待に関する情報提供 | 毎日(☉・☎・☎除く) 午前8時30分～午後5時15分(☎44・0322) 電話(☎61・6288)は24時間対応です | 子ども未来課 |
| 心配ごと | 4月2日☎・16日☎ 午前10時～午後3時 | 福祉会館相談室 (☎61・4613) | ひとり親自立 | 毎日(☉・☎・☎除く) 午前9時～午後4時 | 子ども未来課 (☎44・0323) |
| 結婚 | 毎週土曜日 4日は休み 毎月第2水曜日 午前9時～正午(受付11時30分まで) | 福祉会館相談室 (☎62・6299) | 建築士による住宅相談(要予約) | 予約により決定 ☉・☎・☎と 年末年始は除く | 相談者宅など (予約により決定) 予約先:都市計画建築課 (☎44・0331) |
| ボランティア | 毎週月曜日(☎除く) 午前10時～午後3時 | 福祉会館相談室 (☎62・6299) | 弁護士による消費生活法律 | 4月28日☎ 午後1時～4時 | 市役所1階相談室 予約は商工企業振興課 (☎44・0340) |
| 身体障害者 | 4月1日☎ 午前10時～午後3時 | 福祉会館相談室 (☎61・4613) | 消費生活 | 毎週月・木曜日(☎除く) 午後1時～5時 | 市役所1階相談室 |
| 知的障害者 | 4月13日☎ 午前10時～午後3時 | 福祉会館相談室 (☎61・4613) | 労働 | 4月15日☎ 午後1時～4時 | 市役所1階相談室 予約は商工企業振興課 (☎44・0340) |
| 発達支援 | 4月13日☎・23日☎ 午前9時30分～正午 要予約 | 保健センター (☎61・1176) | 内職 | 毎週火曜日(☎除く) 午前10時～午後3時 | 福祉会館相談室 (☎61・4613) |
| 青少年の非行・いじめ | 毎日(☉・☎・☎除く) 午前9時～午後5時 | 市役所3階社会教育課 青少年センター (☎44・0353) | 住宅改善(要予約) | 4月9日☎・23日☎ 午前10時～午後4時 虚弱な 高齢者と身体障害者が対象 | 相談者宅 社会福祉協議会(福祉会館2階)で 予約受付(☎63・2918) |
| 児童生徒の不登校相談室 | 毎日(☉・☎・☎除く) 午前9時～午後3時 | 福祉会館内適応指導教室 「ゆう・ゆう」 (☎63・0502) | 年金 | 毎週火・金曜日(☎除く) 午前9時30分～午後4時30分 (正午～午後1時休憩) | 国際観光センター1階相談室 当日先着20人。年金 額、加入期間の確認は不可。 |
| ポルトガル語・スペイン語外国人 | 毎週金曜日 午後1時～4時30分 | 市役所1階相談室 | 一宮年金事務所による年金出張相談 | 5月28日☎ 午前10時～午後3時 (正午～午後1時休憩) | 市保険年金課年金担当で 受付 当日先着12人 |
| 英語・中国語・タガログ語・外国人 | 4月7日☎ 午後1時～4時30分 | 市役所1階相談室 | オープン議長室(議会の市政相談) | 毎日(☉・☎・☎と 議定会期中は除く) 要予約 | 市役所6階議長室 議会事務局 (☎44・0307) |
| 人権 | 4月22日☎ 午後1時～4時 | 南部公民館会議室3 | | | |

4月の【子育て支援事業】

子育て中の保護者の皆さん、児童館・児童センターに気軽につどい、仲間と交流しながら楽しく子育てしませんか。そして土曜日はお父さんの出番です。「パパも遊ぼう」に参加して子どもの時を思い出し、思い切り遊びませんか。(参加費無料)
詳細は、ホームページ、各児童館・児童センターのたよりで紹介しています。(日程は変更されることもあります) ▼問合せ先 東児童センター (☎67・9350)

| 事業名 | 対象 | とき | ところ | 内容 | 4月の行事 |
|-------------|-------------------|-----------------------|-------------------------|------------------|----------------------------|
| 子育て広場「ぼんぼこ」 | 未就園の乳幼児(0歳から)と保護者 | 毎週☎・☎ 10:00～15:00 | 市内7か所 児童館・ 児童センター | 体操・手遊び・ふれあい遊び など | 9日☎ はじめましての会 |
| パパも遊ぼう | 未就園の乳幼児と父親(家族も歓迎) | 4月18日☉ 10:30～11:30 | 東児童センター | パパとなかよし(ふれあい遊び) | 各児童館・児童センターでも自由に遊んでいただけます。 |

4月から高齢者福祉サービス内容が変わります

緊急通報システム機器の貸し出し

脆弱な高齢者の人に緊急時に消防署へ通報できる機器を貸し出しています。

▼対象 65歳以上の虚弱なひとり暮らしの人。または、65歳以上の高齢者のみで構成されている。いずれもが寝たきりなど虚弱である世帯 ▼申請に必要なもの 印鑑、申請書 ▼申請先 長寿社会課 ▼変更点 ①緊急通報装置に加え安否確認のできる機器を貸し出します ②利用料525円/月 ③IP電話を除く全ての電話回線への取付けが可能になりました

ひとり暮らし高齢者の安否確認

ひとり暮らし高齢者の人の安否確認として、利用者の自宅にあんしんコール協力員が利用者が希望する曜日等に電話をかけて、安否確認を行います。

▼対象 65歳以上の虚弱なひとり暮らしの人で、安否確認が困難な人 ▼利用料 無料 ▼申請に必要なもの 印鑑、

申請書 ▼申請先 長寿社会課 ▼変更点 乳飲料の配達から利用者の自宅へ電話をかける方法に変更します ※緊急通報システム機器の貸し出しを受けている人は利用できません。

▼問合せ先 長寿社会課 高齢者福祉担当 (☎44・0325)

平成27年度高齢者タクシー利用券の交付申請の受付を開始します

市では、高齢者の人への外出支援として、タクシー料金の基本料金相当額を助成しています。

助成を受けるには毎年申請が必要です。

▼交付枚数 最大24枚(2枚/月) ▼対象 満85歳以上の(人(ただし、障害者タクシイ料金助成の対象となる人を除きます) ▼交付に必要なもの 印鑑、顔写真(縦4cm×横3cm)1枚、申請書

▼交付場所 長寿社会課 ※平成26年度にタクシー券の交付を受けている人は、各出張所で交付できます。3月下旬に郵送した申請書及び交付方法についてのお知らせを見

てくたさい。

▼問合せ先 長寿社会課 (☎44・0325)

建築物の耐震化事業を実施

市では、従来からの事業に加え、今年度から新しく耐震シエルトー整備費の補助をはじめました。

▼内容 昭和56年5月31日以前に着工された、在来軸組構法または伝統構法住宅の耐震診断 ▼料金 無料

▼木造住宅の耐震改修を補助 ▼内容 昭和56年5月31日以前に着工され、過去に犬山市などが実施する無料耐震診断を受けた住宅で、障がい者または高齢者が居住する世帯について、耐震シエルトー整備費の一部を補助 ▼補助額 上限90万円

▼木造住宅の耐震シエルトー整備を補助(新規) ▼内容 昭和56年5月31日以前に着工され、過去に犬山市などが実施する無料耐震診断を受けた住宅で、障がい者または高齢者が居住する世帯について、耐震シエルトー整備費の一部を補助 ▼補助額 上限90万円

就学援助

経済的な理由により、小中学校の費用負担でお困りの保護者に、給食費など就学費用の一部を援助します。援助を希望する方は、申請書を学校教育課又は、各小中学校に提出してください。なお、所得基準等の審査があります。

※援助費の申請は、毎年必要です。また、援助費は事後払いのため、学校の定例集金は必ずお支払いください。

▼問合せ先 学校教育課 (☎44・0351)

▼内容 昭和56年5月31日以前に着工された、地区集会施設の耐震診断費の一部を補助

▼補助額 耐震診断経費の1/2 木造Ⅱ上限5万円、非木造Ⅱ上限50万円 ▼申込み 都市計画建築課 建築・景觀担当 (☎44・0331、FAX 44・0366、メール 080100@city.inuyama.lg.jp)



犬山のフォト情報

振り込め詐欺の被害を防ごう

薬師郵便局で訓練

振り込め詐欺の被害を防ぐため、犬山市薬師郵便局で2月19日に郵便局員や犬山警察署員らにより、実践さながらの訓練がありました。市民の財産をまもるための啓です。

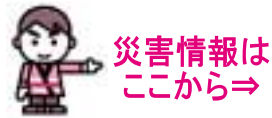

災害情報は
ここから⇒

犬山市安心情報メール
登録は空メール送信か、QRコード(右)を読み込んでください。
t-inuyama-anshin@sg-m.jp (空メール用送信アドレス)



FMラジオ84.2MHz
愛知北エフエム
避難所開設案内、警報など放送

犬山市ホームページ
市内の気象情報・雨量・河川水位などを検索

お知らせ

ノルディックウォーキング
(NW)クラブ
平成27年度新規入会希望の
人へ説明会
▼とき 4月11日(土)・26日(日)
午前8時30分～▼ところ
犬山木曾川緑地など ▼持ち
物 筆記用具、初年度会費3,000円 ▼申込み はがきに住所、氏名(ふりがな)、電話番号を記入して〒484-0076 橋爪字石畑7-122 (FAXの場合は62・2709) 上垣外へ ▼問合せ先



市民のひろば
犬山祭り展
▼とき 4月2日(土)～7日(木)
午前10時～午後5時(最終日は午後4時まで) ▼ところ
ろ・問合せ先 ぎやらりい木屋(☎61・0591)
東川舞利「手編み衣展」
▼とき 4月9日(土)～14日(木)
午前10時～午後5時(最終日は午後4時まで) ▼ところ
ろ・問合せ先 ぎやらりい木屋(☎61・0591)
小本菅(☎080・3619・7403)

大人のための1DAY
洋書レッスン
一緒に簡単な洋書(英語)を読みませんか?
▼とき 4月23日(土)午後1時～2時 ▼ところ 城下町のパン屋さん2階 ▼参加料 100円(コピー代) ▼定員 8人(要予約) ▼問合せ先 野村(☎090・3252・4535)
葱荳酒邸 残月の間
▼とき 4月4日(土)・5日(日) 午前10時～午後3時(煎茶サービス付) ▼ところ 小島家住宅(練屋町) ▼保存協力金 3000円 ▼問合せ先 犬山城下町を守る会(☎61・8608)
第28回まみずの里フェア
▼とき 4月17日(金)～19日(日) ▼ところ 清水屋犬山店6階 (18・19日は北側玄関脇通路)

小本菅(☎080・3619・7403)
▼とき 4月16日(土)～22日(木) 午前10時～午後5時 ▼ところ 旧磯部家住宅 ▼内容 帽子、バッグ、服など ▼問合せ先 ギャラリーとも市橋(☎090・4165・3263)
▼内容 リサイクル品バザーと手作り品の販売。全日、でらうま屋台村18・19日、犬山中学校吹奏楽部演奏会19日午前11時 ▼入場料 無料 ▼問合せ先 まみずの里水平館(☎68・1119) ※家庭で眠っている不用品を提供してください。
カラスの営業による
停電事故防止へお願い
カラスがハンガーなどで作った巣が原因で停電することがあります。電柱にカラスの巣を発見したら近くの中部電力へ。
▼問合せ先 中部電力(株)小牧営業所(☎0120・985・752)

掲載を希望する人は、おおむね200文字以内で①趣旨②とき③ところ④連絡先などを便せんなどの用紙に記入して市役所内NPO編集企画協会へ(6月1日号の締め切りは4月16日(土)、6月15日号の締め切りは5月1日(金))。◇◇◇



も) ▼内容 リサイクル品バザーと手作り品の販売。全日、でらうま屋台村18・19日、犬山中学校吹奏楽部演奏会19日午前11時 ▼入場料 無料 ▼問合せ先 まみずの里水平館(☎68・1119) ※家庭で眠っている不用品を提供してください。
カラスの営業による
停電事故防止へお願い
カラスがハンガーなどで作った巣が原因で停電することがあります。電柱にカラスの巣を発見したら近くの中部電力へ。
▼問合せ先 中部電力(株)小牧営業所(☎0120・985・752)

救急医療の案内
○救急医療情報センター(☎81・1133) 24時間365日体制で、電話で医療機関の案内を行っています。
○救急医療情報システム <http://www.qq.pref.aichi.jp/>(5か国語対応) インターネットで受診可能な医療機関を検索できます。
○小児救急電話相談(☎#8000か、☎052・962・9900) 休日などの夜間に医療相談が受けられます。
★受付時間/土・日曜日、祝日の午後7時～11時

休日歯科診療
電話受付時間 午前9時30分～11時30分

| とき | 歯科医院名(所在地) | 電話 |
|----------|---------------------|---------|
| 4月5日(日) | 四季の丘デンタルクリニック(四季の丘) | 65・1118 |
| 4月12日(日) | 塚原歯科医院(東古券) | 61・4540 |

(所在地)は、市町・大字小字にて表記

休日(昼間)診療
犬山市休日急病診療所(国道41号五郎丸交差点東へ300m) 内科・外科(☎62・8100)
受付時間: 午前8時30分～11時30分(診療は午前9時から) 午後1時30分～4時15分(診療は午後2時から)
休日(夜間)診療
受付時間 午後5時～8時

| とき | 病・医院名 | 電話 |
|----------|------------------|---------|
| 4月5日(日) | 吉田内科クリニック(東松本町) | 62・9222 |
| | 竹内クリニック(丸山) | 62・7511 |
| 4月12日(日) | 宮崎整形外科・外科・内科(蟬屋) | 68・0461 |
| | たくや整形外科(小針) | 69・1800 |

上段は内科系、下段は外科系(急病以外はご遠慮ください)

休日・平日時間外の水道緊急時
連絡先 白山浄水場(☎61・1260)

高齢者の総合相談
高齢者あんしん相談センター(長寿社会課内)(☎44・0325) 受付時間: 午前9時～午後5時(土・日・祝を除く)

春らんまん 土屋慎吾



【一般書】
『点をつなぐ』 加藤 千恵
『パノララ』 柴崎 友香
『少年探偵』 小路 幸也
『愛と人生』 滝口 悠生
『心臓異色』 中島たい子
『でんでら国』 平谷 美樹
『悲嘆の門』 宮部みゆき
『ラスト・ワルツ』 柳 広司
『愛犬のための脳トレゲーム』 クレア・アロースミス
『フレーベルに学ぶ模様折り紙』 島袋 保子

【児童書(読み物)】
(小学校低学年)
『とおくがみえるね、ムーミンロール』
『ネコのナペレオン・ファミリー』
(小学校中・高学年)
『ねことこねこね』
『高崎山のペンツ』

【児童書(絵本)】
(幼児向け)
『ロバのジョジョとおひめさま』
『コロッケです。』
『いやいやにゃんこ』
『おかめひょっとこ』
『ドムくんとなぞなぞおてがみ』
『バスのたび』
『トイレこちゃん』



図書館だより
新着紹介(一部)



『恋形見』(山口恵以子著)

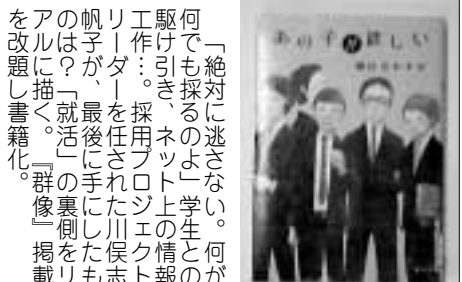

『あの子が欲しい』(朝比奈あすか著)



『シンδροーム』

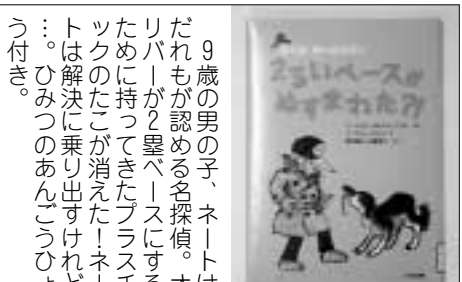

『2るいベースがぬすまれた?!』

文:(株)TRC図書館流通センター

今月の一冊
『ダチヨウのくびはなぜながい?』
ヴァーナ・アダムス文
この話は、動物の由来を説くケニアの昔話です。
ずーっと昔、まだ空と地面が上下に分かれたばかりの頃、ダチヨウの首は短かった。ある時、歯の痛いワニが、ダチヨウに虫歯を抜いてくれと頼んだ。「何も悪いことはないしな
い」というワニの言葉にダチヨウは恐る恐るワニの口の中を調べ始めた。ところが朝飯前だったワニはダチヨウの頭をカブツ!!とくわえてしまった。ダチヨウは驚き、足を踏ん張って引張りに引張って…。絵も豪快でおもしろいので一度読んでください。(どんぐり文庫主宰 古川よし子)

4月23日は「子ども読書の日」です。この日は、国民が子どもの読書活動への関心と理解を深め、子どもが積極的に読書活動を行う意欲を高めるために設けられました。

毎年、全国学校図書館協議会と毎日新聞社が共同して、全国の小・中・高等学校の児童生徒の読書状況等を調査しています。その結果、平成26年5月の一か月間の平均読書冊数は、小学生11・4冊、中学生3・9冊、高校生1・6冊でした。

図書館まめ知識
子ども読書の日
飛来した謎の火球。少しずつ沈みはじめた町。日常が壊れはじめていく。日常気がする。どこからか非常な音が押し寄せてくる。それでもほくは、久保田との距離が気になって仕方がない。青春小説。未だかつてない青春小説。

9歳の男の子、ネットはだれもが認める名探偵。オリバーが2層ベースにするために持ってきたプラスチックスのたこが消えた! ネットは解決に乗り出すけれど…。ト。ひみつのあんこうひよ。う付き。

健康レシピ 25



名古屋経済大学管理栄養学科
4年 林 真里菜

やっと春がやってきました。空気も暖かくなり、そろそろお花見に行かれる人も多くなってくるかと思われます。今回は、お花見のときにも持っていけるような「ひじきの煮物を使ったライスボール」を紹介します。ひじきには、カルシウム・鉄分をはじめとするミネラルが豊富で、貧血予防や抜け毛予防などに効果的とされています。また、中国や韓国の民間療法では、ひじきを食べると髪がツツツになる美髪効果があるとも言われています。ひじきの煮物が余ってしまった翌日に、ライスボールに変身させるのも良いのではないのでしょうか？お弁当のときや時間が無いときは、トマトソースの代わりに好みソースやトマトケチャップに変更してもおいしいですよ！

ひじきのライスボール

【作り方】

- ①ご飯とひじきの煮物を混ぜる。
- ②ラップに①をのせ、真ん中にチーズを入れて、卵くらいの大きさに丸める。
- ③小麦粉、溶き卵、パン粉と青のりを混ぜたものを順番に②につけていく。
- ④中火で表面に色が付くまで揚げる。
- ⑤トマトソースを作る。玉ねぎとにんにくを炒め、しんなりしてきたらホールトマトを入れて煮詰める。塩・こしょうで味を調える。
- ⑥サラダ菜などの野菜を添えて、きれいに盛り付ける。



栄養価(1人分)
エネルギー：215.4kcal、カルシウム：101mg

材料(4人分)

【ライスボール・8個分】
ごはん…350g(約1合分)、ひじきの煮物…150g、スライスチーズ…36g(2枚)、小麦粉…20g、卵…1個、パン粉…25g、青のり…少々、揚げ油…適量、サラダ菜(飾り用)…適量
【トマトソース】
ホールトマト(カットタイプ)…100g、玉ねぎ(みじん切り)…50g、にんにく(おろし)…1g、塩・こしょう…少々

学校法人 市部学園

名古屋経済大学

あくあく 赤ちゃん

はると
河村 遥飛ちゃん
(羽黒)
平成26年4月1日生まれ



いっぱい遊んで、元気に育ってね!!

きょうか
大竹 杏佳ちゃん
(犬山)
平成26年4月3日生まれ



これからもニコニコ元気に遊ぼうね。

御祭神 お旅所へ

平成26年第14回犬山観光写真コンテスト
荒川久男さん撮影



犬山祭本楽の日、最後の車山のからくり奉納が終わり次第、おみこしが名栗町の元宮と小島町のお旅所へ。今回は4月5日午後。

わがまち自慢 264

ある A4版27ページもある
字数の関係から4分の1程度に縮めたのが今回の特集。
市長が四苦八苦して作り上げた原稿をバサッと削るのも気が引けるが、問題が残り残った部分だけかどうかが分かるか。詳細を知りたい方は、市ホームページ(山)

編集後記

犬山市の人口と世帯

●3月1日現在●

| | |
|----|----------|
| 人口 | 74,718人 |
| 男 | 37,159人 |
| 女 | 37,559人 |
| 世帯 | 29,679世帯 |

広報 いぬやま

平成27年4月1日号

インターネットホームページアドレス <http://www.city.inuyama.aichi.jp/>
Eメールアドレス 010201@city.inuyama.lg.jp FAX 0568 44 0360

発行 犬山市役所 〒484 8501 愛知県犬山市大字犬山字東畑36 ☎0568 61 1800(代)
編集 NPO編集企画協会 〒484 8583 愛知県犬山市大字犬山字東古券776 ☎0568 61 0593



QRコード

広報いぬやまに掲載されているホームページアドレスからの各種情報の入手については、犬山市役所秘書企画課及び市内各出張所において、印刷・配布サービスを行っておりますので、ご利用ください。