



## 春本番 桜と祭り

いよいよ春本番。一年中で一番心うきうきする季節です。3月21日(日)から4月15日(水)まで、「第20回春の犬山お城まつり」が開かれます。国指定重要無形民俗文化財で、ユネスコの無形文化遺産候補でもある犬山祭が行われる4月4・5日に向けて、盛り沢山のイベントや友好姉妹都市との交流物産展なども開かれます。さらに栗栖や入鹿などでも、桜をメインにした祭りも繰り広げられます。(4ページへ)



### 3月1日号記事に関するお詫びと訂正

3月1日号の特集「市民病院建設基金」に関する記事に誤りがありました。

「市民病院建設基金が廃止された」との記載がされておりましたが、「犬山市民病院建設基金の設置及び管理に関する条例」は廃止されておらず、現在も存在するため、事実と相違しています。

市民病院建設基金については、現在、そのあり方と活用についての議論がされている状況であり、市民の皆様と情報共有し、政策形成にいかしてまいりたいという思いから、特集記事を掲載したものです。こうした特集記事の意図が損なわれる内容となったことから、今月号において、再度特集をさせていただきました。

市民の皆様にご迷惑をお掛けしましたことを深くお詫びし、訂正をさせていただきます。(2ページへ)

# 市民病院建設 基金に替わり 新たな健康 づくり基金を

## 犬山市健康プラン 推進委員会が提言

### 市民病院建設 基金設立の経緯

市では、昭和29年4月の市制施行以来、17年が経過した昭和46年9月、当時の市長が

健康市民づくりを進める市は、犬山市健康プラン推進委員会（会長 富永祐民・愛知県がんセンター名誉総長）から、現在の市民病院建設基金に替わる新たな基金（仮称 健康づくり基金）を設置して、健康づくりと予防医療に活用するよう、1月9日、提言を受けました。

病院建設基金条例の廃止案と新たな健康づくり基金設置条例案を早ければ、6月議会へ上程し、健康市民づくりの施策に活かしていくこととしています。

この特集は、こうした市の考えの是非を含め、今後の進め方について、市民との情報共有、意見集約を経て、合意形成を図っていくことを狙っています。

市議会全員協議会で、市民病院建設の所信を表明し、議会内に市民病院建設特別委員会が設置されました。

昭和49年には土地開発公社が建設用地を先行取得。さらに将来の病院建設にあてられた

め、昭和54年には犬山市民病院建設基金の設置及び管理に関する条例を制定し、3年間で8,000万円が積立てられ、市民待望の病院として建設へ向けて計画を進めようとしていました。



### 市民病院建設の 方向転換

市では、病院を建設するため、様々な議論を重ねてきましたが、その後の社会情勢の変化や犬山市を含む医療圏の整備状況から市民病院建設は困難となり、市民病院建設基金の廃止が議会において議論されましたが、結論は出ませんでした。

そこで、市は、平成11年に有識者・市民代表・三師会代表・市議会議員で組織する『犬山市地域医療問題検討会』へ地域医療体制のあり方について検討を依頼。

同検討会から、市民病院については「犬山市単独で高度医療を担う病院建設と運営維持は、膨大な初期投資と永続的な財政負担を招くことは明らかである。また、病床数の整備状況を鑑みると、現時点では犬山市単独の病院建設は困難である」という趣旨の報告を受けました。

市民病院建設用地の一部には、平成10年4月に特別養護老人ホームが、平成13年6月に予防医療や健康づくりを先取りした犬山市民健康館（さ

ら・さくら）が開設され、今日に至っています。

市民病院の建設には、規模によりすが100億円単位の費用が必要となります。また、新規の病院の建設は、県の保健医療計画上も病床数等が充足されているため、事実上、不可能な状態となっています。

### その後の市民病院 建設基金の取り扱い

市は、市民病院建設基金を他の目的に流用することなく、金融機関に預けてきましたが、今日までの36年間に利子が利子を生み、2倍以上の約1億7,800万円となっていました。

「基金をこのまま金庫に眠らせておくだけではもったいない。何とか有効に活用できないか」と平成23年12月と平成26年の3月議会にて、基金条例の活用方法に関する一般質問を受けて、市は、「有識者や医療関係者、議員や市民団体代表者によって構成される健康プラン推進委員会において基金の活用を議論していただきたい」と答弁してきました。

健康づくりとしては、ウォーキング事業や食事に関する事業、禁煙推進事業等が、予防医療としては、特定健診の充実、生活習慣病予防検診や子どもの検診の拡充等が提案されていますので、市は、これらを参考に進めていきます。

### 意見募集

市は、昨年「健康市民づくり宣言」を行っており、健康寿命を延伸することを大きな目標としています。これからの後期高齢者が中心となる超高齢社会に対応するため、健康で過ごせる期間を少しでも長くしていくことが、求められています。

健康づくりを進めるためには、世代を超えて、私たち一人ひとりが「自分の健康は自分でつくり・守る」という自覚を持つことが必要です。

健康寿命を延伸し、いきいきと自分らしく健康で生きていくことが、結果として、次世代を担う子や孫の負担を軽減することになります。

市では、市民の皆さんに、今一度健康づくりについて考えてもらい、今回の市の進め方は是非や、新基金を活用した事業等について、ご意見を募集していきます。

▼問合せ先 健康推進課  
(☎ 63・3800)

### 広報の編集・発行について

広報いぬやまの編集につきましては、市民の活力をいかに生かすか、市民の目線に立った特集記事の掲載など、市民の立場に立った広報作成を行う目的で、平成15年よりNPOへ委託をして作成しています。

編集にあたっては、行政と編集者であるNPOが企画編集会議で編集方針を協議した上で、編集者の独自取材によ

る記事作成を行い、事実誤認や公共性の逸脱などの視点を抑えて、編集者及び行政が複数回の校正・内容確認を行い、編集しています。

今回の誤記事については、編集者（NPO）及び発行責任者（犬山市）の校正・内容確認に不備がありましたことにお詫び申し上げます。掲載記事内容の校正・内容確認について、徹底し、充分注意してまいります。

▼問合せ先 秘書企画課  
(☎ 44・0312)

### 健康プラン推進委員会からの提言

そこで、昨年9月に開催された健康プラン推進委員会において市民病院建設基金の今後のあり方について検討を依頼し、その結果として今回の提言を受けたものです。

提言書の前段では、市民病院建設基金の設置から現在の状況を考察した上で、全会一致で基金を「生涯を通じた健康づくりの目的で有効に活用すべき」と結論づけています。そして、市民の健康寿命を

延伸するという課題解決に向けて、市民病院建設基金に替わる新しい基金を①健康づくりと②予防医療に活用すべきであるとしています。

併せて、基金を活用した各種事業の具体的な検討・実施にあたっては、有識者をはじめ、専門的な団体や市民団体の提案・要望に耳を傾け、市民目線に立った事業展開が求められています。

### 提言を受けての 市の考え

市は、この提言を受けて現在の市民病院建設基金を廃止する条例と新しい基金条例案を作成し、議会に上程しようとしています。

基金は、条例により、積み立てたお金を使用する目的が特定されています。他の目的に使用するには、条例を廃止することが必要となります。

可決されれば、新しい基金を活用した具体的な事業をいつからどのように実施するかを取り組んでいかななくてはなりません。

健康プラン推進委員会では、

# 第20回 春の犬山 お城まつり



## 3月21日(祝)～4月15日(水) ふりむけば、未来…

主催者の都合により変更がある場合は、ご容赦ください。

### 友好都市交流物産展

4月4日(土)・5日(日)午前10時～午後5時、市体育館

#### 富山県立山町

昭和48年に姉妹都市提携。霊峰立山をはじめ、美しい山々に囲まれた観光地。

◆特産品 三島豆、越中瀬戸焼、ひょうたん、鱒寿司

#### 宮崎県日南市

平成12年に姉妹都市提携。初代成瀬正成犬山城主の弟、正武の妻の出身地。

◆特産品 飮肥杉、焼酎、日向夏、海産物

#### 兵庫県篠山市

平成26年に姉妹都市提携。第九代成瀬正肥犬山城主の出身地。音楽祭などの文化交流が盛ん。

◆特産品 丹波黒豆、栗、篠山牛

#### 沖縄県石垣市

昭和56年に石垣市商工会と現・犬山商工会議所が姉妹提携。

◆特産品 黒砂糖、泡盛、ミンサー織



#### 岐阜県郡上市八幡町

第九代成瀬正肥犬山城主の叔父が、第十七代八幡城主。

◆特産品 鮎、肉桂玉、とちの実せんべい

#### 岐阜県郡上市明宝

羽黒の「磨墨塚」に葬られた名馬「磨墨」生誕の地。

◆特産品 明宝ハム、ソーセージ

#### 岐阜県中津川市加子母

犬山と同じく尾張藩の直轄領であった。

◆特産品 ほおば寿司、トマト

#### 岐阜県中津川市蛭川

犬山と同じく天然記念物「ヒトツバタゴ自生地」がある。

◆特産品 庭石、ハム、地ビール

| 催事名                          | とき・時間                                          | ところ                      | 内容                                                                   |
|------------------------------|------------------------------------------------|--------------------------|----------------------------------------------------------------------|
| 犬山祭<br>ぼんでん<br>横丁            | 4月4日(土)<br>5日(日)<br>10:00～19:00                | 三菱東京UFJ銀行<br>犬山支店<br>駐車場 | 地域のグルメと物産の販売。                                                        |
| 着物姿で<br>犬山祭を<br>楽しみ<br>ませんか! | 4月4日(土)<br>5日(日)<br>10:00～16:00                | 犬山市文化史料館<br>2階           | 着物をレンタルし、会場の着付けをして、犬山祭に着物姿の見物人を多数参加してもらい、祭の雰囲気盛り上げたい。美しく華やかな祭に彩を添える。 |
| しみんてい<br>横丁                  | 4月4日(土)<br>5日(日)<br>10:00～16:00                | しみんてい                    | フェアトレード製品の物販。飲食販売。                                                   |
| 犬山<br>おも城市                   | 4月4日(土)<br>5日(日)<br>10:00～18:00                | からくり別館南側<br>駐車場          | 犬山朝市と、犬山北のまちづくり推進協議会の会員でお客様に飲食と物販を提供する。おもてなしの心をもって、休憩所として利用してもらう。    |
| 友好都市<br>交流物産展                | 4月4日(土)<br>5日(日)<br>10:00～17:00                | 体育館                      | 犬山市、犬山商工会議所と縁のある市町による物産展の開催。<br>立山町・日南市・石垣市・篠山市・郡上市・中津川市・犬山市         |
| 屋台村                          | 4月4日(土)<br>10:00～20:00<br>5日(日)<br>10:00～19:00 | キャッスル<br>パーキング           | キャッスルパーキング内で屋台村(飲食ブース、バザーブース)の実施。                                    |
| 骨董市                          | 4月4日(土)<br>5日(日)<br>10:00～17:00                | 体育館                      | 骨董市を実施する。                                                            |
| フリーマ<br>ーケット                 | 4月4日(土)<br>5日(日)<br>10:00～16:00                | 体育館南                     | フリーマーケット、一般家庭の不用品のリサイクル販売など。                                         |



| 催事名                           | とき・時間                               | ところ                                               | 内容                                                                                                                        |
|-------------------------------|-------------------------------------|---------------------------------------------------|---------------------------------------------------------------------------------------------------------------------------|
| 古城絵巻<br>展示                    | 3月15日(日)～<br>5月31日(日)<br>9:00～15:00 | 犬山国際<br>観光<br>センター<br>プロイデ<br>1階エント<br>ランス<br>ホール | 全国古城絵巻の展示、グッズの販売、「榊原先生が描いた下絵に市民の人が色付けをする。」4月4日・5日のみ。                                                                      |
| 桃太郎公園<br>桜まつり                 | 3月21日(祝)～<br>4月15日(水)<br>8:00～21:00 | 桃太郎<br>公園<br>栗栖園地                                 | ボンボリ飾り付、園内夜間照明(夜桜)、歓迎ののぼり旗の設置など。記念品の配布。                                                                                   |
| 第20回<br>犬山白帝杯<br>少年剣道<br>交流大会 | 3月22日(日)<br>9:00～16:00              | 体育館                                               | 尾張地域及び、可児市、各務原市の少年剣士との交流大会。                                                                                               |
| 第7回さく<br>らフェスタ<br>in 入鹿池      | 3月28日(土)<br>9:00～15:30              | 池野小学<br>校グラ<br>ンドと<br>体育館                         | 池野・長者町地域の活性化に向けて、池野小学校で毎年開催している春の地域交流イベント。入鹿池湖畔に咲く桜を見て、グラウンドゴルフ大会と音楽祭、さらに地域の人達の手作り作品のバザーを行います。定例化したイベントとして地域の人々と親睦をはかります。 |
| 内藤文草を<br>偲ぶ会                  | 4月3日(金)<br>9:00～17:00               | 福祉会館<br>4階<br>中ホール                                | 俳句大会、県内・近県より俳句募集入選者の表彰、講演会 市内で吟行会 犬山城登城城での作品展示(3月28日(土)～4月10日(金))                                                         |
| 犬山駅西<br>夜車山<br>曳出式            | 4月4日(土)<br>19:00～19:30              | 犬山駅西<br>ロータリー                                     | 犬山駅西ロータリーに車山を曳き込み、日が落ちる頃には提燈のロウソクに灯がともされ幻想的な風景が現れる。夜車山が曳き出され各町内へ戻る時「どんでん」または「車切」が行われる。その光景を楽しんでいただく。                      |

問合せ先

犬山観光案内所

(☎61・6000)



### 犬山祭の日程

#### ■オープニングセレモニー

4月4日午前10時55分 城前広場

#### ■試楽祭(4月4日)

|         |           |
|---------|-----------|
| 町内出発    | 午前8時から    |
| からくり奉納  | 正午から      |
| 夜車山点灯完了 |           |
| 犬山駅西    | 午後6時40分   |
| 城前広場    | 午後6時30分   |
| 夜車山出発   |           |
| 犬山駅西    | 午後7時30分から |
| 城前広場    | 午後6時45分から |
| 祭り終了    | 午後9時45分   |

#### ■本楽祭(4月5日)

|         |           |
|---------|-----------|
| 町内出発    | 午前8時から    |
| からくり奉納  | 午前10時から   |
| 夜車山点灯完了 |           |
| 南組(外町)  | 午後6時30分   |
| 北組(余坂)  | 午後6時30分   |
| 夜車山出発   |           |
| 南組      | 午後6時40分から |
| 北組      | 午後6時30分から |
| 祭り終了    | 午後9時45分   |



# 国保だより

## ■ 普通徴収仮算定の廃止

平成26年度までは国民健康保険税（現金納付若しくは口座振込による普通徴収分）は、4月に発送する1期・2期分の納税通知書（仮算定）と、8月に発送する3期から10期分の納税通知書（本算定）の年2回の通知となっていました。

平成27年度からは4月発送の納税通知書（仮算定）がなくなり、6月に発送される納税通知書（本算定）のみになります。また、発送月が変わることに伴い、納期限は次のとおり変更されますので注意してください（年間の納期は10回と変更ありません）。

|      | (平成26年度まで) |   | (平成27年度以降) |
|------|------------|---|------------|
| 1期…… | 4月末        | → | 6月末        |
| 2期…… | 6月末        | → | 7月末        |

※3期から10期までの納期限については変更ありません。  
※特別徴収（年金からの天引き）については変更ありません。

## ■ こんなときは、14日以内に国保異動の手続きを

国民健康保険（国保）は、病気やけがをした時の医療費を助け合う制度です。これは市内に住所がある人で、職場の健康保険に加入している人を除くすべての人が加入するものです。

3月、4月は、就職や退職、入学、卒業など国保の資格の異動が多い時期です。異動のあった場合は必ず14日以内に国保の届出を行い、保険証の交付や訂正、返却の手続きをしてください。

手続きを忘れてたり、遅れたりすると、医療費の保険給付が受けられない、国保税をさかのぼって支払うなど不利益を受けることがありますので注意してください。

| 手続きが必要なとき       | 手続きに必要なもの                                                                                                      |
|-----------------|----------------------------------------------------------------------------------------------------------------|
| 就職したとき          | 就職し、職場の健康保険に入ったとき<br>・勤務先の健康保険証<br>・国民健康保険証                                                                    |
| 退職したとき          | 退職し、職場の健康保険の資格がなくなったとき<br>・健康保険資格喪失連絡票（注）                                                                      |
| 健康保険の扶養へ入ったとき   | 健康保険の扶養として認定されたとき<br>・健康保険証<br>・国民健康保険証                                                                        |
| 健康保険の扶養から出たとき   | 健康保険の扶養からはずれ保険がなくなったとき<br>・健康保険資格喪失連絡票（注）                                                                      |
| 任意継続の期間が終わるとき   | 健康保険を任意継続した人で、期間が終了するとき（任意継続保険証を返却する前に手続きが必要）<br>・期間満了まで継続の人 = 任意継続の保険証<br>・期間満了前に喪失し、国保加入する人 = 健康保険資格喪失連絡票（注） |
| 年金を受け始めたとき      | 厚生年金や共済組合の年金に20年以上か40歳以後で10年以上加入し、年金を受け始めたとき<br>・年金証書<br>・国民健康保険証                                              |
| 修学のため家族と離れて住むとき | 修学のため、家族と離れて下宿や寮などに住むことになったとき（在学期間が延長したとき）<br>・在学証明書か学生証（写し可）<br>・国民健康保険証                                      |
| 上記の修学を終えたとき     | 修学のため、家族と別の保険証を受けていた人が修学を終えたとき<br>・修学者用国民健康保険証                                                                 |

上記の他、印鑑、身分証明ができるもの（運転免許証など）と、国民年金の手続きも同時に行いますので年金手帳を持ってきてください。

（注）健康保険資格喪失連絡票は、離職（退職）証明と違い、国民健康保険の加入日（健康保険の資格喪失日）を確認する書類です。離職（退職）証明と同様に、会社から交付されるものです。会社に用紙が無い場合は、保険年金課国民健康保険担当、各出張所または市ホームページにあります。

▼問合せ先 保険年金課国民健康保険担当  
☎44・0327

# 「第20回春の犬山お城まつり」交通規制図

平成27年  
4月4日(土)、4月5日(日)



・車の運行状況により規制時間が変わる場合があります。  
お願い  
・混雑の状況によっては、歩行者の通行制限を行う場合があります。その際は誘導員の指示に従ってください。  
・本町通りは当日大変混み合いますのでベビーカー、車椅子、幼児や高齢者の方はご注意ください。

※駐車場がありませんので、公共交通機関をご利用ください。 ※当日は渋滞が予想されます。皆様のご協力よろしくお願致します。

# ごみの減量にご協力ください

今一度ご確認ください！ごみの出し方

ごみの中には再利用などができる資源がたくさんあります。限られた資源を活かすために、ごみの分別にご協力ください。

## 18分別にご理解を！

### ①可燃ごみ（指定ごみ袋で）

○ゴム製品、革製品、プラスチック製品は可燃ごみです（プラスチック製のハンガー、おもちゃ、長靴、カセットテープ、汚れたプラスチック製容器包装など）。ただし金属が付いている場合は不燃ごみへ。

○剪定枝は、長さ50cm未満直径10cm以下に切って縛る（袋に入れなくてよい）。

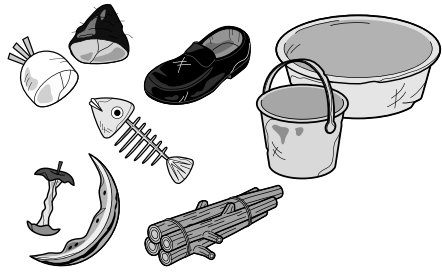

○剪定枝以外の板や花の茎などは指定ごみ袋に入れて出すしてください。

○布団を可燃ごみとして出す場合は、50cm未満に切る。

○生ごみは、生ごみ処理機などを利用して、可燃ごみの減量に心がけてください。

※市内の店舗で生ごみ処理機を購入すると、申請により補助金（上限3万円）を交付します（コンポスター、ボカシは対象外）。

### ◆指定ごみ袋の無償配布

紙おむつが常時欠かせない次の人がいる世帯は、申請により、中袋（月当たり5枚）を無償配布します。

【対象】一歳未満児、要介護認定を受けた者、障害等手帳の交付を受けた人。

※詳しくはごみ減量推進課まで問い合わせてください。

### ②不燃ごみ

○金属性のもの、金属と金属以外の部分がバラバラにできないもの。

○縦・横・奥行のいずれかが50cm以上のものは粗大ごみ。

○洗濯機・衣類乾燥機・テレビ・冷蔵庫

ビ・冷蔵（凍）庫・エアコンは、バラバラに分解しても、市では収集しません。※これらの家電製品を廃棄する時は販売店やメーカーで引き取ってもらいましょう。



### ●危険ごみ

#### ③スプレー缶類

○事故防止のため、使いきった後、ガス抜機や釘などで必ず穴を開けて下さい。

○火災の原因となるので、不燃ごみには絶対に入れない。

### ●資源物

#### ④アルミ缶（♻️）

○お茶や菓子、食品用の缶詰は、スチール缶へ。

#### ⑤スチール缶（♻️）

○ペットボトル（♻️）

○中を水洗いして、キャップとラベルを取る。キャップとラベルはプラスチック製容器包装へ。

### ⑦紙パック（♻️）

○切り開いて、中を水洗いするのは可燃ごみへ。

### ⑧プラスチック製容器包装（♻️）

○プラスチック製で商品が入っていたもの（容器）や、包んでいたもの（包装）。

○洗剤やシャンプーなどのボトル類やカップ麺、プリンなどのカップ・ケース類、レジ袋、食品のラップ類などで、汚れがついていないもの。

○そのまま収集ネットへ。

○発泡スチロールやトレイも対象。発泡スチロールはできるだけ割る。

○汚れが取れない場合は可燃ごみへ。

○そのまま収集ネットへ。

○発泡スチロールやトレイも対象。発泡スチロールはできるだけ割る。

○汚れが取れない場合は可燃ごみへ。

○そのまま収集ネットへ。

○発泡スチロールやトレイも対象。発泡スチロールはできるだけ割る。

○汚れが取れない場合は可燃ごみへ。

○そのまま収集ネットへ。

○発泡スチロールやトレイも対象。発泡スチロールはできるだけ割る。

○汚れが取れない場合は可燃ごみへ。

○そのまま収集ネットへ。

○発泡スチロールやトレイも対象。発泡スチロールはできるだけ割る。

○汚れが取れない場合は可燃ごみへ。

○そのまま収集ネットへ。

○発泡スチロールやトレイも対象。発泡スチロールはできるだけ割る。

○汚れが取れない場合は可燃ごみへ。

○そのまま収集ネットへ。

○発泡スチロールやトレイも対象。発泡スチロールはできるだけ割る。

○汚れが取れない場合は可燃ごみへ。

○そのまま収集ネットへ。

○発泡スチロールやトレイも対象。発泡スチロールはできるだけ割る。

○汚れが取れない場合は可燃ごみへ。

り返し使用できるので、販売店で引き取ってもらいましょう。

○割れた空きびんやガラス類（コップ、医薬品のびん）は不燃ごみへ。

※空きびんは、施設で人が選別しています。選別作業中に、割れたびん等だけがをすることがありますので、分別に協力してください。

限りある資源を大切にしよう！



### ●有害ごみ

#### ⑫乾電池 ⑬蛍光灯

○ボタン電池や二次電池（充電できるもの）は、販売店へ。

○割れた蛍光灯は不燃ごみへ。

### ●古紙など

#### ⑭新聞 ⑮雑誌・雑がみ ⑯段ボール ⑰布類

○新聞や雑誌・雑がみは、ひもで縛らない。

○段ボールは、ひもで縛る。

○紙コップなどコーティングされた紙製品は可燃ごみへ。

○洗剤や線香の箱など、臭みの強いものは可燃ごみへ。

○そのまま収集ネットへ。

○発泡スチロールやトレイも対象。発泡スチロールはできるだけ割る。

○汚れが取れない場合は可燃ごみへ。

○そのまま収集ネットへ。

○発泡スチロールやトレイも対象。発泡スチロールはできるだけ割る。

○汚れが取れない場合は可燃ごみへ。

○そのまま収集ネットへ。

○発泡スチロールやトレイも対象。発泡スチロールはできるだけ割る。

○汚れが取れない場合は可燃ごみへ。

○そのまま収集ネットへ。

○発泡スチロールやトレイも対象。発泡スチロールはできるだけ割る。

○汚れが取れない場合は可燃ごみへ。

○そのまま収集ネットへ。

○発泡スチロールやトレイも対象。発泡スチロールはできるだけ割る。

○汚れが取れない場合は可燃ごみへ。

○そのまま収集ネットへ。

○発泡スチロールやトレイも対象。発泡スチロールはできるだけ割る。

○汚れが取れない場合は可燃ごみへ。

○そのまま収集ネットへ。

○発泡スチロールやトレイも対象。発泡スチロールはできるだけ割る。

○汚れが取れない場合は可燃ごみへ。

○そのまま収集ネットへ。

○発泡スチロールやトレイも対象。発泡スチロールはできるだけ割る。

○汚れが取れない場合は可燃ごみへ。

○そのまま収集ネットへ。

○発泡スチロールやトレイも対象。発泡スチロールはできるだけ割る。

○汚れが取れない場合は可燃ごみへ。

○そのまま収集ネットへ。

○発泡スチロールやトレイも対象。発泡スチロールはできるだけ割る。

○汚れが取れない場合は可燃ごみへ。

○そのまま収集ネットへ。

○発泡スチロールやトレイも対象。発泡スチロールはできるだけ割る。

○汚れが取れない場合は可燃ごみへ。

○そのまま収集ネットへ。

○発泡スチロールやトレイも対象。発泡スチロールはできるだけ割る。

○汚れが取れない場合は可燃ごみへ。

○そのまま収集ネットへ。

○発泡スチロールやトレイも対象。発泡スチロールはできるだけ割る。

○汚れが取れない場合は可燃ごみへ。

○そのまま収集ネットへ。

○発泡スチロールやトレイも対象。発泡スチロールはできるだけ割る。

○汚れが取れない場合は可燃ごみへ。

○そのまま収集ネットへ。

○発泡スチロールやトレイも対象。発泡スチロールはできるだけ割る。

○汚れが取れない場合は可燃ごみへ。

○そのまま収集ネットへ。

## 指定ごみ袋制度導入後のごみの減量効果と新ごみ施設整備積立金の状況報告

### ●家庭系可燃ごみ収集量（単位：t）

| 年月日   | 導入前           | 導入後（1年目）      | 導入後（2年目）      | 導入後（3年目）      | 導入後（4年目）      | 導入後（5年目）     |
|-------|---------------|---------------|---------------|---------------|---------------|--------------|
| 年月日   | H20.12~H21.11 | H21.12~H22.11 | H22.12~H23.11 | H23.12~H24.11 | H24.12~H25.11 | H2.12~H25.11 |
| 排出量   | 12,761.98     | 11,401.20     | 11,890.23     | 12,052.15     | 11,963.36     | 11882.00     |
| 対導入前比 |               | -10.7%        | -6.8%         | -5.6%         | -6.3%         | -6.9%        |

### ●新ごみ施設整備基金積立金（袋の収入分のみ）

#### 【収入】（単位：円）

| 袋   | 広告         |
|-----|------------|
| H21 | 45,354,300 |
| H22 | 64,996,800 |
| H23 | 57,503,300 |
| H24 | 60,805,860 |
| H25 | 60,914,440 |

#### 【支出】（単位：円）

##### ※袋作成費、取扱手数料等

|     |            |
|-----|------------|
| H21 | 19,303,949 |
| H22 | 21,930,622 |
| H23 | 21,504,430 |
| H24 | 22,909,289 |
| H25 | 24,973,959 |

#### 【積立金（収入—支出）】（単位：円）

|     |             |
|-----|-------------|
| H21 | 27,050,351  |
| H22 | 44,066,178  |
| H23 | 36,998,870  |
| H24 | 38,896,571  |
| H25 | 36,940,481  |
| 合計  | 183,952,451 |



皆様のご協力をお願いします

▼問合せ先  
ごみ減量推進課（☎44・0344）

参加者募集

◆春季市民ハイキング  
登山道は石畳道が最高です！

▼とき 4月19日◎ 午前6時20分犬山駅東口集合  
▼ところ 熊野古道 馬越峠  
▼対象 市内在住・在勤・在学中で4時間程度の登山コースが歩ける方  
▼参加料 4,500円(当日徴収)  
▼申込み 3月29日◎ 午前9時より市体育館で受付。氏名・年齢・電話番号・緊急連絡先・血液型・持病等を記入。  
電話申込み不可。  
先着40名。1人2名まで申込み可。  
▼締め切り 4月12日◎  
▼その他 小雨決行。雨天時は登山を中止し伊勢神宮に参拝します。



◆空手団員募集

▼とき・ところ・コース  
☆大南山小学校体育館 月・木曜日  
初級 午後6時30分～7時45分  
中・上級 午後7時45分～9時  
☆犬山市武道館柔道場 土曜日  
親子空手教室 午前10時～11時30分  
特別強化練習(黄帯以上の希望者)  
前半 午後5時～6時15分  
後半 午後6時15分～7時30分  
特別強化練習(高校生以上大人)  
午後7時30分～9時  
▼申込み 練習場所(◎・●・⊕)で随時受付  
初心者大歓迎です  
見学・体験入団も行っていきます



◆愛知駅伝練習会

▼とき 4月5日 毎週土曜日午後3時～  
▼ところ 犬山木曾川緑地  
▼対象 小学生(高学年)から一般成人  
▼参加料 無料  
▼申込み 練習日に犬山木曾川緑地で受付  
1500M～5000Mの中距離トレーニング  
◆柔道教室生徒募集  
▼とき 月・金曜日 午後7時～9時  
▼ところ 犬山市武道館柔道場  
▼対象 少年の部 年長から小学校6年生  
一般の部 中学生から一般成人  
▼参加料 月謝 1,500円/一か月  
練習時、武道館で受付  
▼申込み 問合せ先 犬山柔道会 小川まで  
携帯 090-3442-7007

◆大会結果

◆第29回バドミントン小中学生大会  
2月15日、犬山市体育館でバドミントン小中学生大会が開催されました。寒さも吹き飛ばす気合いの入ったゲームに会場が盛り上がりました。  
▼結果  
優勝 稲垣拓希  
6年生の部  
5年生の部 加藤一輝  
4年生の部 大鹿倫生  
3年生以下の部 相京真依愛  
◆お詫びと訂正  
1月15日号で掲載いたしましたAGGA理事長杯グラウンド・ゴルフ大会の結果を追加します。  
男子 赤ゾーン 第5位 後藤靖久(羽黒遊反)  
第6位 吉田三喜男(スビリット)  
女子 緑ゾーン 第4位 赤坂末香(城南)  
第5位 戸松七生(スビリット)



地域の子どもは地域で育てる  
子ども会に入ろう

子ども会とは、地域を単位にあそびを活動の中心として組織された異年齢集団です。地域の伝統行事、レクリエーション、スポーツなどを通じ、子どもと大人と一緒に企画運営し、楽しみながら活動しています。

市子連  
犬山市  
子供会育成  
連絡協議会

2世帯以上  
(同地区)  
あつまれば  
子ども会はできます!

平成26年度 市子連の活動

6月 世話人研修会  
ハルーンアートを楽しく学びました。子供会活動の一助になれば幸いです。「KYT」事故を未然に防ぐ具体的な対策も学びました。

11月 世話人研修会  
ハルーンアートを楽しく学びました。子供会活動の一助になれば幸いです。「KYT」事故を未然に防ぐ具体的な対策も学びました。

12月 映画鑑賞会  
「モンスターズ・ユニバーシティ」  
810人来場

1月 市子連新春カルタ取り大会

2月 シティマラソン参加

3月 市子連総会

おめでとうございます  
～県子連大会表彰団体の紹介～

- 県知事表彰 橋爪上子ども会
- 県社会福祉協議会長表彰 追分子ども会
- 県子ども会連絡協議会長表彰 木津子ども会

市子連に加入しませんか!

安全、安心な活動を応援しています!  
市子連は補助金、福祉バス利用など特典がいっぱい!

| 地区 | 子ども会名     | 地区 | 子ども会名 | 地区 | 子ども会名     | 地区 | 子ども会名       | 地区 | 子ども会名  |
|----|-----------|----|-------|----|-----------|----|-------------|----|--------|
| 犬西 | 上野新町      | 犬南 | 五郎丸北  | 城東 | 富岡中東      | 東  | 赤坂          | 楽田 | 原      |
| 犬西 | 秋葉下       | 犬南 | 五郎丸南  | 城東 | 富岡雲雀ヶ丘    | 東  | 尾張富士グリーンハイツ | 楽田 | 原北     |
| 犬西 | レインボー北笠屋A | 犬南 | 五郎丸中  | 東  | 前原        | 池野 | 入鹿          | 楽田 | 遼分     |
| 犬北 | 東松本町1区    | 犬北 | 内田西   | 犬西 | レインボー北笠屋B | 犬南 | 橋爪上東        | 東  | 前原台1   |
| 犬北 | 東松本町2区    | 犬北 | 内田南   | 犬西 | レインボー北笠屋C | 犬南 | 橋爪上西        | 東  | 前原台2   |
| 犬北 | 天神町       | 犬北 | 内田北   | 犬西 | レインボー北笠屋D | 犬南 | 橋爪中         | 東  | 前原台3   |
| 犬北 | 丸山すみれ     | 犬西 | 上野城見  | 犬西 | レインボー北笠屋E | 犬南 | 地産団地        | 東  | 前原台4   |
| 犬北 | 丸山さくらA    | 犬西 | 上野住宅  | 犬西 | 木津        | 犬南 | 白帯          | 東  | 前原台5   |
| 犬北 | 丸山さくらB    | 犬西 | 上野米野  | 犬南 | 東専正寺      | 城東 | 富岡新町北2      | 東  | 前原台6   |
| 犬北 | 丸山つばめ     | 犬西 | 上野立野  | 犬南 | 時迫間       | 城東 | 富岡新町北3      | 東  | 長者町東   |
| 犬北 | 内田東       | 犬西 | 上野東   | 犬南 | 第一桜ヶ丘     | 城東 | 富岡新町南・西     | 東  | 長者町中央  |
|    |           |    |       |    |           |    |             | 楽田 | 西楽田団地6 |
|    |           |    |       |    |           |    |             |    | 今井     |
|    |           |    |       |    |           |    |             |    | 今井こ    |

お知らせ  
平成26年度 犬山市子供会育成連絡協議会 表彰式及び総会  
■日時: 平成27年3月28日(土) 午前10時30分～正午  
■場所: 犬山市民健康館 さら・さくら 交流ホール  
※お車はさら・さくら 南側の第2・3駐車場をお願いします。

詳しくは、犬山市役所子ども未来課までお問い合わせ下さい。☎(0568)44-0323

平成26年度 市民大会結果 (記載は優勝者)

〈射撃〉  
5月5日・7月20日 関国際射撃場  
スキート(春) 久郷大完  
トラップ(春) 堀井 保  
8月24日・10月13日 関国際射撃場  
スキート(秋) 久郷大完  
トラップ(秋) 堀井 保  
〈水泳〉  
1月12日 フロイデプール  
25M自由形  
小学生以下 稲垣龍之介・曾我彩心  
中学生 山下龍也・脇黒夏穂  
一般 安田満夫  
25M背泳ぎ  
小学生以下 石畑智章・曾我彩心  
中学生 今枝慎輔・後藤彩月  
25M平泳ぎ  
小学生以下 川出悠翔・西口末南  
中学生 河守祐真・大島理紗子  
一般 小川雅史  
25Mバタフライ  
小学生以下 高木駿輔・高木美和  
中学生 加田航平・伊藤彩香  
50M自由形  
小学生以下 三輪陽斗・高鉦 遥  
中学生 川治大輝・大島理紗子  
100M個人メドレー  
小学生以下 三輪陽斗・高鉦 遥  
中学生 大野祐司・伊藤彩香  
一般 小川雅史  
〈スキー〉  
1月18日 モンテウス飛騨位山  
小学生低学年 吉田星梓  
小学生高学年 吉田翔輝  
ジュニア女子 葛谷朱音  
中学生 長谷川巧  
一般女子 吉田香織  
60歳以上 山田猛雄  
50歳以上 長谷川博康  
40歳以上 吉田茂樹  
40歳以下 菅野全泰  
スノーボード 原 斎朗  
〈市民マラソン〉  
2月8日 犬山市内  
5キロの部  
小学生 篠田勇斗・成田彩友美  
中学生 長縄大輝・櫻井裕凜  
高校生～29歳 保浦一仁・潮田小波  
30歳～49歳 木下勇治・渡辺由加里  
50歳～59歳 永井恵三  
50歳以上女子 伊藤紀子  
60歳以上男子 松田 明  
10キロの部  
高校生～29歳 山下大地・西部 舞  
30歳～49歳 谷川 隆・雄鹿智実  
50歳～59歳 清水秀紀  
50歳以上女子 立田富美栄  
60歳以上男子 山口幸三

| コース        | 対象者                                         | 講座内容                                         | → | 講座名                |
|------------|---------------------------------------------|----------------------------------------------|---|--------------------|
| 初心者コース     | パソコンをはじめてみたい方                               | これからパソコンをはじめてみたい                             | → | 初めてのWindows8.1     |
|            |                                             | これから文章作成を中心に学びたい                             | → | 初心者のためのWord2013    |
| 基礎コース      | パソコンの基本操作は出来る方                              | 身近な題材で楽しく学習し、じっくり・ゆっくり習得したい                  | → | じっくりゆっくりWord&Excel |
|            |                                             | 身近な題材で楽しく学習し、WordとExcelを生活に役立てたい             | → | わかる！Word&Excel     |
|            |                                             | Word・Excel・PowerPointの基本操作を勉強したい             | → | わかる！Office2013 基礎  |
|            |                                             | 簡単な例題をこなしながらじっくり着実にスキルアップしたい                 | → | Word&Excel (基礎編)   |
| スキルアップコース  | さらにパソコンを学びたい方                               | Wordで趣味のお絵かきを楽しみたい                           | → | Wordで大人のお絵かき       |
|            |                                             | Word・Excel・PowerPointを学んで生活に活かしたい            | → | できる！Office2013 応用  |
|            |                                             | 例題をこなしながら着実にスキルアップしたい                        | → | Word&Excel (応用編)   |
|            |                                             | Microsoft Office Specialist (MOS)の資格取得を目指したい | → | めざせ！資格取得 (MOS対策講座) |
| パソコンライフコース | パソコンを活用し楽しみたい方                              | パソコンの便利ワザをゆっくり楽しく勉強したい                       | → | ゆっくり！パソコンライフ (初級)  |
|            |                                             | 趣味や仕事、生活に役立つパソコン活用法を学びたい                     | → | わかる！パソコンライフ (中級)   |
|            |                                             | さらにパソコンを極めたい                                 | → | できる！パソコンライフ (上級)   |
| 画像編集コース    | デジカメ写真を楽しみたい方                               | 編集加工を中心に楽しみながら学びたい                           | → | デジカメ写真で遊ぼう         |
|            |                                             | Adobe Photoshop Elements10を使った画像編集を学びたい      | → | 楽しいフォトショップエレメンツ初級  |
|            |                                             | 初級からステップアップ、さらに学びたい                          | → | 楽しいフォトショップエレメンツ上級  |
| タブレットコース   | iPad・iPhoneを楽しみたい方<br>iPad・iPhoneは各自ご持参ください | 話題のタブレット端末の基本を覚えたい                           | → | 初めてのiPad・iPhone    |
|            |                                             | タブレット端末を楽しく使いたい                              | → | iPad・iPhoneで遊ぼう    |

全11回 ¥12,000 (税込) ※N木1・2のみ全10回 ¥11,000 (税込) ↓ 4/29(水)～5/5(火)はゴールデンウィークの為お休みとなります

| 曜日 | 講座時間        | 講座日程  |        | 会場              | クラス       | 講座名                | 会場              | クラス                | 講座名               |     |            |
|----|-------------|-------|--------|-----------------|-----------|--------------------|-----------------|--------------------|-------------------|-----|------------|
|    |             | 開始日   | 修了日    |                 |           |                    |                 |                    |                   |     |            |
| 火  | 9:00～12:00  | 4月7日  | ～6月23日 | S<br>勤労青少年ホーム2F | S火1       | わかる！パソコンライフ (中級)   | K<br>勤労青少年ホーム3F | K火1                | iPad・iPhoneで遊ぼう   |     |            |
|    | 13:00～16:00 |       |        |                 | S火2       | 初心者のためのWord2013    |                 | K火2                | デジカメ写真で遊ぼう        |     |            |
| 水  | 9:00～12:00  | 4月8日  | ～6月24日 |                 | S水1       | できる！パソコンライフ (上級)   |                 | K水1                | ゆっくり！パソコンライフ (初級) |     |            |
|    | 13:00～16:00 |       |        |                 | S水2       | できる！Office2013 応用  |                 | K水2                | わかる！パソコンライフ (中級)  |     |            |
| 木  | 9:00～12:00  | 4月9日  | ～6月25日 |                 | S木1       | じっくりゆっくりWord&Excel |                 | K木1                | わかる！パソコンライフ (中級)  |     |            |
|    | 13:00～16:00 |       |        |                 | S木2       | Wordで大人のお絵かき       |                 | K木2                | わかる！Word&Excel    |     |            |
| 金  | 9:00～12:00  | 4月10日 | ～6月26日 |                 | S金1       | できる！パソコンライフ (上級)   |                 | K金1                | ゆっくり！パソコンライフ (初級) |     |            |
|    | 13:00～16:00 |       |        |                 | S金2       | iPad・iPhoneで遊ぼう    |                 | K金2                | わかる！パソコンライフ (中級)  |     |            |
| 土  | 9:00～12:00  | 4月11日 | ～6月27日 |                 | S土1       | Word&Excel (基礎編)   |                 | K土1                | 初めてのiPad・iPhone   |     |            |
| 火  | 9:00～12:00  | 4月7日  | ～6月23日 |                 | F<br>フロイテ | F火1                |                 | わかる！パソコンライフ (中級)   | N<br>南部公民館        | N火1 | デジカメ写真で遊ぼう |
|    | 13:00～16:00 |       |        |                 |           | F火2                |                 | わかる！パソコンライフ (中級)   |                   | N火2 | デジカメ写真で遊ぼう |
|    | 18:00～21:00 |       |        | F火3             |           | Word&Excel (応用編)   | N火3             | わかる！パソコンライフ (中級)   |                   |     |            |
| 水  | 9:00～12:00  | 4月8日  | ～6月24日 | F水1             |           | ゆっくり！パソコンライフ (初級)  | N水1             | ゆっくり！パソコンライフ (初級)  |                   |     |            |
|    | 13:00～16:00 |       |        | F水2             |           | わかる！パソコンライフ (中級)   | N水2             | わかる！パソコンライフ (中級)   |                   |     |            |
|    | 18:00～21:00 |       |        | F水3             |           | iPad・iPhoneで遊ぼう    | ※N木1            | できる！パソコンライフ (上級)   |                   |     |            |
| 木  | 9:00～12:00  | 4月9日  | ～6月25日 | F木1             |           | できる！パソコンライフ (上級)   | ※N木2            | できる！パソコンライフ (上級)   |                   |     |            |
|    | 13:00～16:00 |       |        | F木2             |           | ゆっくり！パソコンライフ (初級)  | N金1             | できる！パソコンライフ (上級)   |                   |     |            |
|    | 18:00～21:00 |       |        | F木3             |           | わかる！パソコンライフ (中級)   | N金2             | できる！パソコンライフ (上級)   |                   |     |            |
| 金  | 9:00～12:00  | 4月10日 | ～6月26日 | F金1             |           | 初めてのWindows8.1     | N金3             | めざせ！資格取得 (MOS対策講座) |                   |     |            |
|    | 13:00～16:00 |       |        | F金2             |           | できる！パソコンライフ (上級)   | N土1             | 楽しいフォトショップエレメンツ初級  |                   |     |            |
|    | 18:00～21:00 |       |        | F金3             |           | わかる！Office2013 基礎  | N土2             | 楽しいフォトショップエレメンツ上級  |                   |     |            |
| 土  | 9:00～12:00  | 4月11日 | ～6月27日 | F土1             |           | わかる！パソコンライフ (中級)   |                 |                    |                   |     |            |
|    | 13:00～16:00 |       |        | F土2             |           | ゆっくり！パソコンライフ (初級)  |                 |                    |                   |     |            |

【受講料】 (教材費別途 ¥1,000～)  
3時間×11回 ¥12,000  
※N木1・2のみ全10回 ¥11,000(税込)  
【募集人数】 (先着順受付・若干名募集のクラス有)  
各講座 20名  
・応募人数が10名に満たない場合は、講座中止又はクラス変更、応募多数の場合は、クラス変更をお願いすることがございます  
・自然災害による休講の場合、1回限り補講を実施します  
・状況により、会場が変更になる場合もございます

【申込方法】  
◎インターネットでのお申込み  
<http://www.inuyama.net/>

◎官製ハガキでのお申込み  
・郵便番号  
・住所・氏名  
・電話番号  
・講座名  
・クラス  
をご記入の上、下記まで送付してください

〒484-0086 犬山市松本町4丁目21番地  
NPO法人  
いぬやまe-コミュニティーネットワーク 宛

※N木1・2...3時間×10回 ¥11,000  
(5月7日南部公民館休館の為)

<企画・運営指導>  
犬山ICT事業運営委員会  
<主催>  
いぬやまe-コミュニティーネットワーク  
犬山市教育委員会

【問合せ先】  
犬山市ICT講習会事務局  
TEL: 0568-62-1888  
(平日9時～17時)  
E-Mail : office@inuyama.net

★★自然災害時の講座開催について★★  
暴風・大雪警報が犬山市に発令されている場合は休講となります  
休講のお知らせは当会ホームページにてお知らせいたします  
<http://www.inuyama.net/>

4月-6月期 受講生募集

犬山市ICT講習会

Microsoft Partner Silver Learning Nmda Office Specialist

### 1回3時間 1500円! でお試し

## フロイテ月曜お試し講座のご案内

**4/20** 13:00～16:00

**Excelで5年日記**

Excelを使って、5年間使えるオリジナルの日記表を作成します。

**5/18** 13:00～16:00

**脳トレしよう!**

PCとiPadを使って脳を楽しくトレーニング! 遊んで学びましょう

**6/1** 9:00～12:00

**活用しよう! Windows8.1**

話題のWindows8.1の使い方をレクチャーします!

13:00～16:00

**Excelアートでブックカバーを作ろう**

Excelを使ってオリジナルの素敵なブックカバーを作ります

**6/15** 13:00～16:00

**フォトブックを作ろう!**

自分だけのお気に入り写真を集めて一冊の本にしてみませんか?  
※フォトブックは別途500円

おすすめポイント

- ◎興味があるものを自由に選べる!
- ◎いろいろな先生の授業を試せる!
- ◎制作や旬な内容を学べる!

お試し講座・無料体験講座のお申し込みはICT講習会事務局へ

電話 0568-62-1888 (受付時間:月～金 9:00～17:00)  
募集人数:各20名(先着順)  
※パソコン・iPadはこちらでご用意いたします。

詳しくはHPも見てね!  
<http://www.inuyama.net>

## 無料体験講座&講座相談会開催! 3/29(日)

犬山国際観光センター「フロイテ」1Fにて

実際の講座の雰囲気<sup>を</sup>無料で体験できます。iPad体験講座では話題のタブレットを体験、パソコン体験講座ではメッセージカードを作成します。講座相談会では、皆さんのお話をお伺いして、やりたい事に合った講座をご案内しますので、お気軽にお越しください!

★iPad体験講座 10:30-12:00 ★パソコン体験講座 13:00-14:30

講座相談会は 10:00～15:00の間いつでもご自由にお越しください。

# 一般講座のご案内はこちら

# 中山道鶺沼宿春まつり

鶺沼宿一帯を歩行者天国にして開催する「中山道鶺沼宿春まつり」は、復活した木遣音頭の披露をはじめ、太鼓や篠笛の演奏、地元特産品販売など楽しいイベントが盛りだくさん！ぜひお出かけください。

▼とき 3月22日⑧ 午前10時～午後3時（雨天決行） ▼ところ 中山道鶺沼宿一帯（各務原市鶺沼西町1）

### ステージプログラム

- 10:00 オープニング 太鼓演奏
- 11:30 木曾川うかい女性鶺匠による鶺飼実演
- 12:00 篠笛演奏
- 12:30 ご当地PRステージ
- 13:00 寄席
- 14:00 演歌

### 街道プログラム

- 10:50 木遣音頭
- 11:00 中山道を通ったお姫様たち
- 11:50 太鼓練り歩き
- 12:30 紙芝居
- 13:00 演歌
- 13:30 紙芝居



【終日開催 10:00～15:00】

鶺沼宿パネル展、ご当地グルメ横丁、スタンプラリー、お茶会、「がんどばぼち」販売、まめ本づくり

【同日開催】 鶺沼宿ファミリーコンサート／交流館 11:00～12:00 <予約者優先 詳細は各務原市ブランド創造課（☎058・383・1042）>、中山道鶺沼宿 姫街道ひなまつり／脇本陣 12:30～ <十二単着体験整理券配布／町屋館 12:00～>、姫街道 ひなまつりフォトコンテスト 13:30～

▼問合せ先 各務原市ブランド創造課（☎058・383・9925）

※会場周辺は、9:00～16:00 車両通行止め。

※名鉄新鶺沼駅、JAぎふ鶺沼支店、犬山城前を発着するシャトルバスを運行。

▼とき 3月22日⑧ 午後2時

開演（午後1時30分開場）

▼ところ 南部公民館講堂

▼入場料 無料 ▼問合せ先 小原（☎090・4265・4463）

### 図書館ビデオ上映会

### 篠笛演奏会

篠笛の会が平成26年度公民館クラブ活動の成果発表として、「篠笛演奏会」を開催します。大和魂といえは桜と祭り、民謡。篠笛で奏でます。篠笛の体験講座もあり。ぜひ、参加をお待ちしています。

### さくら工房 後期教室作品展

平成26年度後期受講生の作品展を開催します。

▼とき 3月20日⑧・21日⑨・22日⑩ 午前10時～午後6時（最終日は午後4時まで）

▼ところ 市民健康館さくら

▼内容 さくら交流ホール

▼入場料 無料 ▼問合せ先 市民健康館さくら（☎63・3800）

### 第4回楽田ふれあいセンターまつり

楽田ふれあいセンター「しろやま」を拠点に、様々な活動を行っている皆さんの発表と交流を中心に催しを企画しています。ぜひ来て下さい。

▼とき 3月29日⑩ 正午～

▼ところ 楽田ふれあいセンター「しろやま」 ▼内容 ステージ発表、のど自慢大会、各種教室作品展（陶芸・写真・書道・絵画・編み物など）、模擬店販売（飲食・野菜・花・小物など）、大ピンゴゲーム大会、豚汁の振る舞い・綿菓子・ポップコーンのプレゼント（数量限定）

▼問合せ先 楽田コミュニケーション推進協議会 事務局（☎080・1552・1234）

# 立山町・日南市との1年の職員交換派遣終了

市では、姉妹都市である富山県立山町、宮崎県日南市との職員交換派遣研修を、職員の人材育成と交流を目的に実施しています。

今年度は、立山町から生活環境部防災安全課に中西嘉尊さんが、日南市から同部公園緑地課に深田和広さんが勤務し、3月末で1年の研修期間が終了します。

## 《立山町 中西嘉尊さんのコメント》



3月となり市の花・桜の頃が近づいてきております。ちょうど1年前に初めて犬山市を訪れた際、今の職場の上司に犬山城の東にある日本庭園・有楽苑を案内していただき、春のそよ風の中、抹茶をいただいたことを思い出します。

この1年、職場の防災安全課では防災業務を担当し、犬山市の防災体制や災害時にお

## 《日南市 深田和広さんのコメント》



4月からお世話になりました。あっという間に1年が過ぎました。振り返ると、犬山では様々な行事に参加させていただき、そこで沢山の方に出会い、犬山について様々な事を教えていただきました。

また、秋の犬山祭では、「車山」の手子として参加させて

犬山市の皆さんには、いろいろ大変お世話になりました。犬山市の皆さんには、いろいろな対応等を学ぶとともに、防災備蓄品の整備や防災倉庫の整理に皆で取り組んだことが印象深いです。また、地域に向かいの防災講話では立山町の紹介もさせていただき、皆さんに立山を知っていただく機会かと思っております。

仕事以外においては、犬山祭への参加や石上げ祭などを体験させていただいたり、職場の犬山・立山サッカー部交流試合や日南市を観光したりと大変充実した1年でありました。

犬山は、犬山城などの観光地も素晴らしいのですが、人の優しいとても素晴らしい街だと感じました。日南に戻ったら、この素晴らしい犬山の魅力を沢山の方に伝えたいと思います。

そして、私自身もこの犬山で得た知識や経験を活かして、日南でも頑張ります。

1年間本当にお世話になりました。ありがとうございました。

# 市文化史料館 春季企画展 「犬山を紡ぐ文化」

犬山の地は、犬山城築城により発展し、その歴史の中で創られた文化によって形成されてきました。

からくり人形を載せた13輦の車山が壮観な「犬山祭」、雲錦手や赤絵と称される文様が特徴の「犬山焼」、白くきめ細やかな土で作られた「土人形」など、犬山独自のさまざまな文化を紹介します。



犬山の観光案内 「日本ラインを中心とする犬山県立公園図説」部分

▼開催期間 3月18日⑧～6月16日⑩ 午前9時～午後5時（最終入館午後4時30分）

▼料金 一般100円（中学生以下無料）本館・別館（からくり展示館）共通 ▼問合せ先 城とまちミュージアム（市文化史料館）（☎・FAX 62・4802）

# いぬやま ホッと伝言板





春から新しいこと始めませんか♪  
**犬山市総合型地域スポーツクラブ 健康スタジオ・アイ**

**入会者随時受付中 心地よい汗をながしましょう!**

- ▼ところ 清水屋犬山店6階 スタジオ・アイ ▼持ち物 タオル・飲み物・着替え・シューズ
- ▼受講料 月4回 2,800円(初回は1年更新の保険料として1,000円が必要です)  
 ※有料で体験することができます。
- ▼問合せ先 スタジオ・アイ (☎63・5150)

| 時間(1)       | 火曜日                       | 水曜日                                                | 木曜日                   | 金曜日                                                        |                       |
|-------------|---------------------------|----------------------------------------------------|-----------------------|------------------------------------------------------------|-----------------------|
| 10:15~11:15 |                           | ☆リラックス体操<br>講師:深浦 愛                                | 初めてのダンス<br>講師:竹内裕二    | 空き時間のスタジオ<br>オ rientalもして<br>おります。詳しく<br>は、問い合わせて<br>ください。 |                       |
| 11:15~12:15 | ☆楽しもうフラダンス<br>講師:安田ゆき子    | にこにご運動<br>講師:深浦 愛                                  |                       |                                                            |                       |
| 13:15~14:15 | にこにご運動<br>講師:深浦 愛         |                                                    | ☆バレトン<br>講師:大塚雅恵      |                                                            |                       |
| 14:15~15:15 | ☆ストレッチ&フットセラピー<br>講師:深浦 愛 |                                                    | 簡単エアロ<br>講師:大塚雅恵      |                                                            |                       |
| 15:15~16:15 |                           |                                                    | ☆◇ヨガ&ピラティス<br>講師:大塚雅恵 |                                                            | ☆ヘルシーヨガ<br>講師:尾形ゆり    |
| 16:15~17:15 |                           | 空き時間のスタジオオ rientalもして<br>おります。詳しくは、問い合わせて<br>ください。 | ☆ヨガ&ストレッチ<br>講師:尾形ゆり  |                                                            | ストリート KIDS<br>講師:竹内裕二 |
| 17:15~18:15 |                           |                                                    | ☆ヨガ&ストレッチ<br>講師:尾形ゆり  |                                                            | ■子供ダンスユニット<br>講師:竹内裕二 |

※1:記載時間は、退出・着替え等の時間を含みます。  
 ☆印の講座はシューズ不要です。 ■印は定員となりましたので、募集をしていません。  
 ◇印はまもなく定員となります。

- 楽しもうフラダンス フラで元気!フラで笑顔!楽しみながら身体を鍛えて健康維持をしましょう。
- にこにご運動 軽い有酸素運動で汗を流しましょう。
- ストレッチ&フットセラピー 足裏を中心に身体全体をほぐすストレッチです。自然な姿勢と呼吸で身体を整えます。
- リラックス体操 緊張をほぐしながら身体を動かします。音楽に合わせない簡単な運動や体操です。
- 初めてのダンス 穏やかに身体をほぐしてから、ゆったりとダンスを楽しみます。
- バレトン フィットネス・バレエ・ヨガの動きを組み合わせた裸足で行うエクササイズです。
- 簡単エアロ エアロピクスの基本的なステップを習得された人対象のクラスです。
- ヨガ&ピラティス ヨガで呼吸を意識しながらアーサナをとり、ピラティスでは普段使用しない筋肉を動かして鍛えます。
- ヨガ&ストレッチ 呼吸を大切にしながら、普段伸ばさない所をゆっくりと伸ばし、身体と心を癒していきます。
- ヘルシーヨガ 季節によって出てくる悩みを様々なポーズで解消し、心身のコンディションを整えます。
- ストリートKIDS 小学2年生ぐらいまでを対象としたキッズダンスクラスです。
- 子供ダンスユニット ダンス初心者から中級者向けのストリートダンスクラスです。



**市スポーツ表彰**  
 優秀なスポーツマンや指導者を表彰します。  
 ▼対象 市スポーツ表彰規程に該当する優秀なスポーツマンや指導者で、市内在住か在勤・在学の個人または団体  
 ▼表彰規程 オリンピック競技に選手として参加。国際的規模のスポーツ競技大会で入賞。全国大会で3位以内に入賞など。  
 ※詳細な規程は市ホームページを見てください。  
 (http://www.city.inuyama.aichi.jp/manabu/sports/004.html)  
 ▼表彰対象期間 平成26年4月から平成27年3月までの成績・功績  
 ▼提出方法 4月6日(月)までに所定の用紙に記入して、社会教育課(☎44・0352)へ  
 ※所定の用紙は市ホームページよりダウンロード、または社会教育課で配布。

**スポーツ 平成27年度 春季市民大会種目別日程一覧表**

| 事業名            | 期日            | 会場               | 部門                               | 参加料                                 | 申込期限    | 代表者会    | 備考            |
|----------------|---------------|------------------|----------------------------------|-------------------------------------|---------|---------|---------------|
| 春季市民ソフトテニス大会   | 4/5(日)        | 山ノ田公園            | 一部(一般男子・高校生) 二部(壮年)              | 1組400円(当日)                          | 3/29(日) |         | 雨天予備日 4/26(日) |
|                | 4/11(土)       |                  | 中学女子 団体・個人 中学男子 団体・個人            | 無料                                  |         |         | 雨天予備日 5/9(土)  |
| 春季市民サッカー大会     | 4/5(日)~5/3(日) | ハグスポ多目的          | 一般男子A 一般男子B(40才以上)               | 1チーム4,000円(体協事務局)                   | 3/29(日) | 4/1(日)  | 雨天決行          |
| 第36回少年軟式野球大会   | 4/11(土)~25(土) | 木曾川犬山緑地野球場       | 小学生の部 中学生の部                      | 無料                                  | 4/6(日)  | 4/6(日)  |               |
| 春季市民バドミントン大会   | 4/12(日)       | 村田機械体育館          | 一般男子ダブルス 1部・2部 一般女子ダブルス 1部・2部・3部 | 1人600円(当日)                          | 4/5(日)  |         |               |
| 春季市民テニス大会      | 4/12(日)       | 山ノ田公園            | 一般・壮年男子ダブルス 一般・壮年女子ダブルス          | 1組1,000円(当日)                        | 4/5(日)  |         | 雨天予備日 4/19(日) |
| 春季市民弓道大会       | 4/12(日)       | 犬山市弓道場           | 一般男子・女子 学生男子・女子                  | 1人200円(当日)                          | 4/8(日)  |         |               |
| 春季市民ハイキング      | 4/19(日)       | 熊野古道             | 一般                               | 1人4,500円 3月29日(日)9:00より受付 1人2名まで申込可 | 40名     |         |               |
| 春季市民柔道大会       | 4/19(日)       | 犬山市武道館柔道場        | 小学低学年・中学年・高学年                    | 無料                                  | 当日現地にて  |         |               |
|                |               |                  | 有段・段外・女子                         | 1人200円(当日)                          |         |         |               |
| 春季市民バレーボール大会   | 4/19(日)       | 犬山市体育館 犬山北小学校    | 一般女子1部・2部                        | 1チーム3,000円(当日)                      | 4/5(日)  |         |               |
|                |               |                  | 一般男子                             |                                     |         |         |               |
| 第45回市民軟式野球大会   | 4/19(日)~未定    | 木曾川犬山緑地野球場 犬山中学校 | 一般1部(A級・B級) 一般2部(C級・一般)          | 1チーム4,000円(抽選会)                     | 4/11(土) | 4/11(土) |               |
|                |               |                  | 中学生男子・女子                         | 無料                                  |         |         |               |
| 春季市民バスケットボール大会 | 4/19(日)       | 村田機械体育館          | 一般男子                             | 1人200円(体協事務局)                       | 4/3(日)  | 4/11(土) |               |
|                | 4/26(日)       |                  | 一般女子                             |                                     |         |         |               |
|                | 5/24(日)       |                  | 小学生男子・女子                         |                                     |         |         |               |
| 第16回市民空手道大会    | 4/26(日)       | 犬山市武道館           | (組手)各学年別(形)各級・段別                 | 1人500円(当日)                          | 4/3(日)  |         |               |
| 春季市民クレー射撃大会    | 5/5(日)        | 関国際射撃場           | スキート                             | 1種目200円(当日)                         | 当日現地にて  |         |               |
|                | 7/18(土)       |                  | トラップ                             |                                     |         |         |               |
| 春季市民ソフトボール大会   | 5/16(土)       | 山ノ田公園            | 中学生女子                            | 無料                                  | 4/25(土) |         | 5/23(土)       |
|                | 5/24・31(日)    | 山ノ田公園 エナジーサポート   | 一般男子                             | 1チーム4,000円(体協事務局)                   | 5/10(日) | 5/16(土) | 雨天予備日 6/7(日)  |
| 春季市民卓球大会       | 5/17(日)       | 犬山市体育館           | 一般男子ダブルス 一般女子ダブルス                | 1人200円(当日)                          | 5/10(日) |         |               |
|                |               |                  | 中学3年男子・女子 中学2年男子・女子              | 無料                                  |         |         |               |
| 春季市民グラウンドゴルフ大会 | 5/23(土)       | 木曾川犬山緑地多目的グラウンド  | ゴールド男子・女子 シルバー男子・女子 ブロンズ男子・女子    | 1人500円(体協事務局)                       | 5/1(日)  |         | 雨天予備日 5/25(日) |
| 春季市民バウンドテニス大会  | 6/28(日)       | 犬山市武道館剣道場        | ダブルス団体戦                          | 1人300円(当日)                          | 6/21(日) |         |               |
|                |               |                  | ジュニア男子・女子                        | 無料                                  |         |         |               |

農業塾参加者募集

人の手を基本とした苗作り、田植え、田の草取り、脱穀などの米作りを学び、自然を守り育む農業者を育成する講座です。収穫したお米は受講生に配分します。

▼とき・内容

| 回  | とき      | 内容              |
|----|---------|-----------------|
| 1  | 4月26日⑩  | 苗床作り・もみまき       |
| 2  | 5月17日⑩  | 座学「農文化と田んぼの役割」  |
| 3  | 6月7日⑩   | 実践「田植え」         |
| 4  | 6月21日⑩  | 実践「田の草とあぜ草管理」   |
| 5  | 7月5日⑩   | 座学「田んぼの生き物」と草刈り |
| 6  | 8月23日⑩  | 座学「農と里山のつながり」   |
| 7  | 9月13日⑩  | 竹林整備（ハザ掛け準備）    |
| 8  | 10月11日⑩ | 稲刈り             |
| 9  | 11月1日⑩  | 脱穀              |
| 10 | 11月29日⑩ | 収穫祭（まとめ）        |

※あぜ草刈りや田の草刈りの日常管理は随時。  
※天候などにより日程や時間を変更する場合があります。

- ▼対象 18歳以上の人
- ▼定員 20人
- ▼受講料 1人4,000円（第1回目に集金します）
- ▼申込み チラシの申込書、FAX、はがき、Eメールのどれか1つに①講座名、②郵便番号、③住所、④氏名、⑤電話番号を記入して、犬山里山学センター（☎/FAX65・2121 Eメール inuyama@satoyama-gaku.jp 〒484-0094 塔野地字大畔364-2）へ（月曜日を除く午前9時～午後5時）  
※定員に達するまで申込み可。  
※チラシは犬山里山学センターにあります。

| 協定保養所名              | 電話番号         |
|---------------------|--------------|
| 東浦町 あいち健康の森プラザホテル   | 0562・82・0211 |
| 田原市 シーサイド伊良湖        | 0531・35・1151 |
| 蒲郡市 サンヒルズ三河湾        | 0533・68・4696 |
| 豊田市 豊田市 百年草         | 0565・62・0100 |
| 犬山市 レイクサイド入鹿        | 67・3811      |
| 桑名市 名古屋市休養温泉ホーム 松ヶ島 | 0594・42・3330 |

愛知県後期高齢者医療制度に加入している人は、左記の協定保養所から「利用カード」を1枚渡します（このカードで利用回数を確認します。なくさないでください）。  
▼問合せ先 愛知県後期高齢者医療広域連合 給付課  
（☎052・955・1205）

平成27年度 犬山里山自然学校

ボランティアガイド養成講座  
「犬山の洞を訪ねる  
～山と里をつなぐ道」



▼とき・内容

| 回 | とき      | 内容                                       |
|---|---------|------------------------------------------|
| 1 | 4月25日⑩  | 今井入鹿の庄 桜の里～方丈堂コース                        |
| 2 | 5月16日⑩  | 土須ヶ洞～立洞～田口洞コース                           |
| 3 | 6月6日⑩   | 10:00<br>環境フェア参加健康ウォーキング<br>「自然と歴史の十字路」展 |
| 4 | 7月11日⑩  | 15:00<br>室内講話「風景-私の印象」と交流会               |
| 5 | 9月12日⑩  | 樋ヶ洞～栗栖川コース                               |
| 6 | 10月10日⑩ | 善師野北洞～大洞コース                              |
| 7 | 11月14日⑩ | 小野洞～不老滝～国際交流村コース                         |

※雨天時は、犬山里山学センターで座学やマップ作りを行います。

▼対象 18歳以上の人（全日程参加可能で講座終了後に犬山里山学センターボランティアスタッフとして登録できる人）

▼定員 30人（応募多数の場合は抽選となります）

▼受講料 3,000円（第1回目に集金します）

▼申込み 3月31日⑩（必着）までにチラシの申込書、FAX、はがき、Eメールのどれか1つに①講座名、②郵便番号、③住所、④氏名、⑤電話番号を記入して、犬山里山学センター（☎/FAX65・2121 Eメール inuyama@satoyama-gaku.jp 〒484-0094 塔野地字大畔364-2）へ（月曜日を除く午前9時～午後5時）  
※申込者全員に可否通知を送付します（4月3日⑩発送予定）。  
※チラシは犬山里山学センターにあります。

愛知県後期高齢者医療制度に加入している人は、左記の協定保養所利用料を助成  
後期高齢者医療加入者に協定保養所利用料を助成  
～あたたかな春、保養所で  
のんびり過ごしてみませんか～



宿泊施設（協定保養所）に宿泊すると、1泊あたり利用料金が、加入者1人につき1,000円安くなります（平成27年4月1日から平成28年3月31日宿泊分まで、全保養所合わせて4回まで）。  
同窓会や仲間での会合など、お得に利用できます。  
▼利用方法  
①協定保養所へ電話で申し込む（申し込みの際、「愛知県後期高齢者医療の被保険者である」と伝えてください）。  
②宿泊当日に「後期高齢者医療被保険者証」を持って行き、宿泊施設の窓口で保険証を（利用2回目以降の人は「利用カード」も併せて）提示する（保険証の提示がない場合は、助成を受けられません）。  
③通常料金から1,000円を差し引いた額を支払いができます。  
④初めて助成を利用する場合

犬山里山学センターでは、尾張北部丘陵地域の里山をまもる活動を一緒に行つ、ボランティアスタッフを募集して



▼問合せ先 犬山里山学センター（☎/FAX 65・2121）  
月曜日（月曜日が祝日の場合は翌日）を除く午前9時～午後5時  
興味がある人は問い合わせてください。

今年もやってきました! さわやかウォーキング in 犬山

緑の季節に里山を歩き、国際交流村でレクゲームを楽しみ、お友達や家族と一緒に楽しいひと時を過ごしましょう!

- ▼とき 4月26日⑩  
午前10時～10時30分受付、午後2時解散（少雨決行）
- ▼内容 名鉄富岡前駅（犬山駅から1つ目）北口集合受付スタート～ひばりヶ丘公園～犬山国際交流村～犬山遊園駅ゴール（約4.5km）
- ▼対象 どなたでも
- ▼参加料 小学生以上1人300円（未就学児は無料）  
※小学4年生以下の参加は保護者の付き添いが必要です。
- ▼持ち物 参加受付票、弁当、お茶、ウォーキングに適した服装
- ▼申込み 4月20日⑩（必着）までに所定の申込書に必要事項を記入して、FAXか郵送（FAX62・1631、〒484-0085 犬山字西古券275-2 犬山市レクリエーション指導者クラブ事務局 松山清子宛）
- ▼問合せ先 別府良助（☎090・5619・3051）  
※申込書は市役所、福祉会館、市体育館、体育センター、しみんてい、楽田ふれあいセンター、図書館本館などにあります。

平成27年度 犬山里山学センター事業  
犬山里山自然学校 受講者募集

| 主催       | 教室名      | 回 | とき     | 内容                                                                                                      | 受講料                      | 定員                  |
|----------|----------|---|--------|---------------------------------------------------------------------------------------------------------|--------------------------|---------------------|
| 犬山里山学研究所 | 里の恵み体験教室 | 1 | 4/26⑩  | れんげ遊び<br>畑づくりとサツマイモの植え付け<br>田植え体験<br>サツマイモ収穫<br>稲刈り（お弁当持参）<br>もちつきと芋煮会                                  | 1家族<br>1,000円            | 20<br>家族            |
|          |          | 2 | 5/17⑩  |                                                                                                         |                          |                     |
|          |          | 3 | 6/14⑩  |                                                                                                         |                          |                     |
|          |          | 4 | 9/27⑩  |                                                                                                         |                          |                     |
|          |          | 5 | 10/18⑩ |                                                                                                         |                          |                     |
|          |          | 6 | 11/8⑩  |                                                                                                         |                          |                     |
| 犬山市      | 昆虫教室     | 1 | 4/12⑩  | 昆虫の世界 昆虫採集・標本作り<br>季節の昆虫 昆虫採集・標本作り<br>まとめ標本作り                                                           | 1家族<br>1,000円<br>各日お弁当持参 | 15<br>家族            |
|          |          | 2 | 5/10⑩  |                                                                                                         |                          |                     |
|          |          | 3 | 6/28⑩  |                                                                                                         |                          |                     |
|          |          | 4 | 7/12⑩  |                                                                                                         |                          |                     |
|          |          | 5 | 7/26⑩  |                                                                                                         |                          |                     |
| 犬山市      | 森と竹林の教室  | 1 | 4/19⑩  | 藪を竹林にする手入れ<br>タケノコほりで竹林づくり<br>流しソーメンと竹材を生かすクラフトで国際交流<br>森の魅力発見（お弁当持参）<br>森の材料でミニ門松づくり<br>植樹と里山クッキング（豚汁） | 1人<br>1,000円<br>未就学児は無料  | 15<br>家族<br>(40人程度) |
|          |          | 2 | 5/24⑩  |                                                                                                         |                          |                     |
|          |          | 3 | 8/9⑩   |                                                                                                         |                          |                     |
|          |          | 4 | 10/25⑩ |                                                                                                         |                          |                     |
|          |          | 5 | 12/20⑩ |                                                                                                         |                          |                     |
|          |          | 6 | 3/13⑩  |                                                                                                         |                          |                     |

▼申込み 3月31日⑩（必着）までにチラシの申込書、FAX、はがき、Eメールのどれか1つに①講座名、②郵便番号、③住所、④参加者全員の氏名、⑤電話番号、⑥子どもの年齢を記入して、犬山里山学センター（☎/FAX 65・2121 Eメール inuyama@satoyama-gaku.jp 〒484-0094 塔野地字大畔364-2）へ（月曜日を除く午前9時～午後5時）  
※複数講座を申し込む人は、①に希望する全ての講座を記入してください。  
※申込者全員に可否通知を送付します（4月3日⑩発送予定）。  
※チラシは犬山里山学センターにあります。  
▼その他 ○受講料は第1回目の講座日に集金します。○応募者多数の場合は抽選とします。○学校行事と重なる場合がありますので、あらかじめご了承ください。○天候などにより中止または変更する場合があります。

## 「走る 健康バス」 ～コミュニティバス車内での健康教室を開催します～

外出をすることは「こころとカラダ」両面にとっても効果があります。人との語らい、適度な緊張感とワクワク感、足腰を使うこと…などなど。ついでに、ちょこっと健康知識を学んでみませんか。

犬山市民の健診結果に多い生活習慣病の傾向と、その改善対策をワンポイント紹介します。この機会に健康に関する相談・ご意見もお寄せください。

日頃からバスを利用している皆さんも、まだ乗ったことのない方々も、ぜひこの機会にコミュニティバスを利用して出かけください。

▼実施日時・路線 下表のとおり

| 3月20日(金) |      |       | 3月24日(火)  |      |           |       |
|----------|------|-------|-----------|------|-----------|-------|
| バス停名     | 1便   | 2便    | バス停名      | 1便   | バス停名      | 1便    |
| 市民健康館    | 9:15 | 11:10 | 野外活動センター  | 9:13 | 勤労青少年ホーム  | 10:02 |
| 犬山病院     | 9:17 | 11:12 | 桃太郎公園     | 9:13 | 南橋台団地     | 10:03 |
| 杉        | 9:18 | 11:13 | 寂光院       | 9:15 | 橋台団地      | 10:04 |
| 前原老人憩の家西 | 9:19 | 11:14 | 継鹿尾       | 9:17 | 米野東       | 10:05 |
| 前原       | 9:20 | 11:15 | ふれんど      | 9:18 | 羽黒寺海道     | 10:06 |
| 桜坪       | 9:21 | 11:16 | サンパーク犬山   | 9:20 | 羽黒成海      | 10:07 |
| 日の出東公園   | 9:22 | 11:17 | 北別祖       | 9:20 | 下蟬屋       | 10:08 |
| 日の出中     | 9:23 | 11:18 | 南別祖       | 9:21 | 蟬屋        | 10:09 |
| 犬山ニュータウン | 9:25 | 11:20 | 富岡新町      | 9:22 | 羽黒駅西      | 10:11 |
| 総合犬山中央病院 | 9:26 | 11:21 | 松本町       | 9:23 | 市民文化会館    | 10:13 |
| 五郎丸北     | 9:28 | 11:23 | 犬山駅東口着    | 9:25 | 稲葉        | 10:13 |
| 橋爪西浦     | 9:29 | 11:24 | 犬山駅東口発    | 9:28 | 総合犬山中央病院  | 10:16 |
| 橋爪巾屋敷    | 9:30 | 11:25 | 松本町       | 9:30 | 犬山ニュータウン  | 10:17 |
| 中山町      | 9:33 | 11:28 | 富岡新町      | 9:31 | 犬山ニュータウン東 | 10:18 |
| 松本町      | 9:35 | 11:30 | 塔野地北      | 9:32 | 兼清        | 10:18 |
| 犬山駅東口 着  | 9:38 | 11:33 | 兼清        | 9:34 | 塔野地北      | 10:20 |
| 犬山駅東口 発  | 9:43 | 11:38 | 犬山ニュータウン東 | 9:34 | 富岡新町      | 10:21 |
| 松本町      | 9:45 | 11:40 | 犬山ニュータウン  | 9:35 | 松本町       | 10:22 |
| 富岡新町     | 9:46 | 11:41 | 総合犬山中央病院  | 9:37 | 犬山駅東口発    | 10:24 |
| 塔野地北     | 9:47 | 11:42 | 稲葉        | 9:39 | 犬山駅東口着    | 10:29 |
| 塔野地西     | 9:49 | 11:44 | 市民文化会館    | 9:40 | 松本町       | 10:31 |
| 浦屋敷      | 9:51 | 11:46 | 羽黒駅西      | 9:42 | 富岡新町      | 10:32 |
| 犬山病院     | 9:53 | 11:48 | 蟬屋        | 9:44 | 南別祖       | 10:33 |
| 市民健康館    | 9:56 | 11:51 | 下蟬屋       | 9:45 | 北別祖       | 10:34 |
|          |      |       | 羽黒成海      | 9:46 | サンパーク犬山   | 10:34 |
|          |      |       | 羽黒寺海道     | 9:47 | ふれんど      | 10:36 |
|          |      |       | 米野東       | 9:48 | 継鹿尾       | 10:37 |
|          |      |       | 橋台団地      | 9:50 | 寂光院       | 10:39 |
|          |      |       | 南橋台団地     | 9:51 | 桃太郎公園     | 10:41 |
|          |      |       | 勤労青少年ホーム  | 9:52 | 野外活動センター  | 10:42 |

▼料金 コミュニティバス乗車賃 (1日200円乗り放題)  
▼申込み 不要  
▼問合せ先 市民健康館、秘書企画課 (☎44・0312)

## 健康市民コーナー

市では、市内で新たに住宅用太陽光発電システムを設置される人に、補助金を交付しています。

▼対象 (次のすべての要件を満たす人) ①自己の居住する市内の住宅に太陽光発電システムを設置する人が、自らが居住するためにシステム付きの住宅を市内に購入する人 ②太陽光発電システム設置工事が未着工の人 ③平成28年3月25日(金)までに設置が完了し、実績報告書の提出が可能なる人 ④過去にこの補助金の交付を受けていない人 ⑤市税の滞納がない人

▼補助額 1kWあたり1万円、最大4kW4万円まで

▼対象件数 200件(予定) ▼申込み 4月1日(金)午前9時から申請書に必要書類を添付し、公園緑地課(☎44・0345)へ(郵送不可)

※必要書類、要綱については市ホームページからダウンロード可。なお、昨年度から要綱及び様式を改正しましたので、注意してください。

### 平成27年度住宅用太陽光発電システム設置費補助金

はちまるくんだよ  
犬山扶桑歯科医師会  
8020から  
人の歯③



現在、様々な動物が存在し、それらは様々な歯の形、数を持っていきます。しかし、それらの動物のご先祖様を遡っていくと、一つの歯の形、数にたどり着きます。人は、永久歯が親知らずを

膨大な時間を経たうえで決まってきました。その結果、食べ物を噛み切る前歯、物を噛み砕き、すり潰す奥歯を獲得し、あらゆるものを味わう事ができるので、その喜びや楽しさを存分に、長く楽しめたいと思います。

動物の歯の観察は水族館、動物園へ、人の歯についてはお近くの歯科医院へ相談してください。



健康なんでも相談  
毎月、市民健康館において無料・予約不要で、市内の医師に気軽に相談できる健康相談を実施しています。

▼とき 3月27日(金)午後1時30分～3時 ▼ところ 市民健康館 医療相談室 ▼医師 さとし眼科クリニック 医師 山崎 哲 ▼定員 なし(当日先着順) ▼問合せ先 市民健康館(☎44・0312)

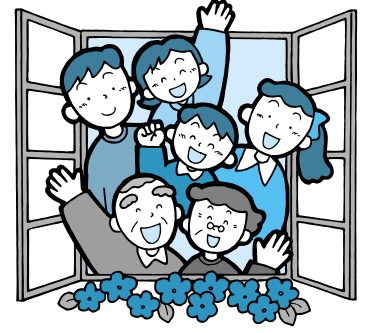

母子健康手帳  
交付と説明会  
▼とき 毎週火曜日(祝日・年末年始を除く) 受付時間 11時～15時

午前9時～9時15分(この後約1時間の説明あり) ▼持ち物 妊娠届出書 ▼ところ 問合せ先 保健センター ※説明会に参加できない人は、保健センターまで問い合わせてください。



## 市民健康館さら・さくら 各種相談ガイド

| 相談           | とき                                      | 内容                      | 対象    | 担当            |
|--------------|-----------------------------------------|-------------------------|-------|---------------|
| いきいき健康相談     | 7日(火) 13:30～14:30<br>15日(水) 13:30～14:30 | 心と体に関する相談や家族の健康に関する相談など | どなたでも | 保健師・看護師       |
| 歯科衛生士による歯科相談 | 7日(火) 13:30～14:30                       | 歯科に関する相談                | どなたでも | 歯科衛生士         |
| 栄養士による栄養相談   | 15日(水) 13:30～14:30                      | 栄養に関する相談                | どなたでも | 管理栄養士         |
| おくすりなんでも相談   | 15日(水) 13:30～15:00                      | 薬に関する相談                 | どなたでも | 犬山薬局 薬剤師 江畑容子 |
| アルコール相談      | 11日(土) 10:00～15:00                      | 飲酒に関する悩み相談              | どなたでも | 断酒会会員         |

下水道に接続  
できます！

3月31日から橋爪・五郎丸地区の一部で公共下水道が利用できるようになります。公共下水道が整備された地区の人が、下水道への接続工事をすることで、その地域が衛生的で快適な生活環境となり、河川等の水質汚濁を防止することにもなりますので、1日も早く下水道への接続工事をこなすべく、(第1名犬ハイツ)の集中浄化槽をお使いの人は既に下水道に接続済みです。



また、下水道整備に合わせ、順次「下水道事業受益者負担金」の納付をお願いしています。平成27年度は、別図区域について受益者負担金を納付していただくこととなります。美しい自然を守り、快適で住みよいまちづくりを進めるためにご理解とご協力をお願いいたします。

の一部を負担していただくのが受益者負担金制度です。道路、河川などを除くすべての土地が対象となり、土地の面積に応じて受益者(所有者または権利者)に納付いただきます。なお、受益者負担金はその土地に対して一度限りのものです。

▼計算方法

受益者負担金の総額 ÷ 土地の面積 (㎡) × 単位負担金額 (円)

※単位負担金額：土地1平方メートル当たりの負担金額。  
○橋爪・五郎丸地区(犬山第4負担区) 115000円

【融資のあっせん額】

|                    |                                   |
|--------------------|-----------------------------------|
| 汲み取り便所を水洗便所に改造する工事 | 60万円まで(ただし、便槽が1箇所増すごとに20万円を加算する)  |
| 浄化槽を廃止する工事         | 40万円まで(ただし、浄化槽が1箇所増すごとに20万円を加算する) |

ただし、供用開始から3年以内に改造工事をする人が対象となります。

平成27年度 危険物取扱者試験前期予定表

- ▼試験日程 下表のとおり
- ▼試験会場 名古屋市内(試験会場は各回の受験案内書で発表)
- ▼願書の提出先 (財)消防試験研究センター愛知県支部  
〒461-0001名古屋市中区三の丸3-2-1  
愛知県東大手庁舎6階(☎052・962・1503)  
※電子申請が可能になりました。詳しくはホームページ(<http://www.shoubo-shiken.or.jp>)をご覧ください。
- ▼問合せ先 消防本部 予防防災課 指導担当(☎65・3123)  
※受験願書は、公示日以降、消防本部と各消防出張所で配布します。

【危険物取扱者試験日程】

| 区分  | 試験日      | 種類                      | 公示日      | 願書受付           |          | 試験地             |
|-----|----------|-------------------------|----------|----------------|----------|-----------------|
|     |          |                         |          | 電子申請           | 書面申請     |                 |
| 第1回 | 5月31日(日) | 全種類                     | 4月6日(日)  | 4月10日(金) 9:00~ | 4月13日(日) | 名城大学<br>天白キャンパス |
| 第2回 | 6月14日(日) | 甲種<br>乙種第4類             |          | 4月19日(日) 17:00 | 4月22日(水) |                 |
| 第3回 | 7月5日(日)  | 乙種第1・2<br>・3・5・6類<br>丙種 | 5月18日(日) | 5月29日(金) 9:00~ | 6月1日(日)  | 名古屋工学院<br>専門学校  |
| 第4回 | 7月12日(日) | 乙種第4類                   |          | 6月7日(日) 17:00  | 6月10日(水) |                 |

(注) 試験日は会場の都合で変更する場合があります。

65歳以上の高齢者  
世帯訪問を実施

市では、高齢者一人ひとりの状況を把握し、高齢者福祉サービスなどを適切に提供するために、民生委員による高齢者世帯訪問を行います。

相談センターによる訪問も実施しますので、ご理解とご協力をお願いします。

▼訪問期間 3月中旬から  
▼対象 平成27年度新たに65歳になる人を含む市内在住の65歳以上(昭和26年4月1日以前に生まれた人)の高齢者が住む世帯  
▼問合せ先 長寿社会課(☎44・03325)

軽四自動車やバイクなどの廃車、名義変更の手続きは済みですか？

軽四自動車・バイクなどを売ったり廃棄処分をした場合は、速やかに手続きをしてください。手続きが済んでいないと軽自動車税がそのまま課税されたり、事故の損害賠償義務を負われる場合があります。また、手続きを他の人に依頼した場合は、手続きが終わっているか確かめてください。

- ★軽自動車税は、4月1日現在の所有者に課税されます。月割りの制度はありませんので年度の途中で所有者でなくなった場合でも税金は戻りません。
- ★盗難などにあつて、実際には所有していても、手続きが済んでいないと税金がかかりますので、速やかに手続きをしてください。
- ★他市町村から転入したときは、ナンバープレートの変更などの手続きが必要です。

【車種別手続き場所】

| 種別                                   | 手続き場所                                  |
|--------------------------------------|----------------------------------------|
| 原動機付自転車(〜125cc)<br>小型特殊自動車(農耕作業用を含む) | 市役所税務課庶務グループ<br>(☎44・0315)             |
| 軽二輪(126cc〜250cc)                     | 愛知県軽自動車協会小牧分室<br>(☎43・1406)            |
| 二輪の小型自動車(251cc〜)                     | 愛知運輸支局小牧自動車検査登録事務所<br>(☎050・5540・2048) |
| 軽自動車四輪・軽自動車三輪                        | 軽自動車検査協会小牧支所<br>(☎050・3816・1773)       |

※手続きに必要なものは、「手続き場所」に問い合わせてください。

▼問合せ先 税務課庶務グループ(☎44・0315)

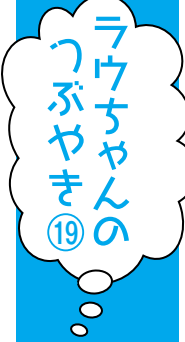

冬来りなば  
春遠からじ

「ガラスに半分入っているか半分なくなっているか」という表現はドイツでよく使われている言い回しです。ガラスに水が半分入っていると捉えるのか、それとも半分なくなっているかと捉えるのか。それによってその人の性格が映し出されるとされており、半分満たされている状態も半分空っぽの状態も同じ状況ですが、受け取り方ひとつで性格が楽観的または悲観的であるかということが分かります。

私自身は基本的に前向きな性格であると思います。落ち込んだ時や苦しい時、事実を受け入れながら何かポジティブなことを見つけようと思えます。例えば外国人として差別を受けたら、「外国人に対して差別的な言動がある時点で、国際交流員にはまだまだやるべきことがあるよ」と自分なりに言い聞かせたり、他の行動にイライラする場合

はその人の長所を探して視点を変える努力をします。物事を前向きに捉えるようになると、自ずと活力が沸き人生がより楽しくなるはず。ドイツ人の場合は不満を感じるとすぐに愚痴を吐き出す人が多いのですが、逆に「頑張り」や「くじけるな」などの前向きな言葉に溢れている日本社会が持つ姿勢は、私の考え方や生き方に合っていると思います。

しかし、日本は「楽観主義」の人間が多数派を占めているのではなく、日本人には努力を美德とし苦難を乗り越えることに人間の最大の価値を見出す人が多くいるのではないかと最近思うようになりました。つまりガラスに水が半分入っているかどうかという捉え方の問題ではなく、ガラスの底に水が1/3しかない時もガラスに水が半分溜まるまでは(充実した人生を送るためには)、日々の我慢と絶え間ない努力が必要なのだと考える傾向にあるようです。

もちろん目標に向かって努力することを否定するつもりは毛頭ありません。真の幸福に向かって努力しているなら、努力そのものから充実感を得られるはず。ただし、時間というものはただ流れ去るものではなく積み重なっていくものだから、現在という土台がしっかりしていないければ、それ以上の幸福を築くことはできません。いつも不満を感じているような人生であれば、どれだけ我慢しても喜びを得ることはできません。日本では苦難を乗り越えた人は優れた人物として称賛される一方で、苦難を回避し異なる方向性を見出し新たな一歩を踏み出す人には否定的な考え方が多いのも事実でしょう。失敗の連続で不安定な状況にいると気分が落ち込みネガティブな思考が多くなり、日常の小さな出来事を「些細なこと」として流せなくなってしまうことがあります。そういった時すぐにドイツ風に愚痴をこぼしたり、日本風に状況を省みることなく冬の環境に耐えて春を待つのは自分ができることから逃げることで、落ち着きを取り戻した後は、事実を正確に把握した上で「厳しい冬が来た」ということは、暖かい春が目の前まで来ている」と自らを鼓舞し、必要な方向性を確認するのが真の楽観的な生き方でしょう。

▼納付方法  
①分割納付  
負担金総額を5年に分割し、さらに1年を4回の納期に分けて計20回で納める方法。  
②一括納付  
負担金総額が1年分をまとめて納める方法で、この場合については、最高で約16%の前納報奨金が交付されます。

▼問合せ先 下水道課(☎44・0337)

で、浄化槽を廃止する場合や汲み取り便所を水洗化に改造する場合に対し、皆さんの負担を少しでも軽くするよう、市では改造資金の融資あっせん(利子を市が負担)を行っています。多額の工事費を一括で支払うことが困難な場合は、この制度を利用することで、分割払いができますので、利用してください。

市民のひろば

**2014年度健康ウォークはぐる・名所・史跡巡り**

▼とき 3月21日(金)午前10時～正午(雨天中止) ▼集合場所 午前9時30分に小川の庄 ▼コース 興禅寺、羽黒城址、鳴海がし神社などを經由で4kmほど ▼定員 先着40人 ▼参加料 無料 ▼申込み 3月19日(木)までに市役所羽黒出張所(☎67・0004)へ

※ケガなどの保障は羽黒地区コミュニティではできません。当日の安全管理は自己責任にて、お願いします。

**フラダンスサークルメンバ―募集(フラオケオナ)**

気軽に見学・体験しに来てください。

▼とき・ところ 月曜日(午前9時30分～11時・桑田ふれあいセンター、金曜日(午後7時～8時30分・桑田地区学習等供用施設) ▼講師 藤田志津子さん ▼問合せ先 岩井(☎61・1821)

**ポールウォーキング(PW)体験会(肩・腰・膝が悪くても歩きたい人へ)**

▼とき 3月22日(土)、4月5日(日)午前8時15分～10時

▼ところ 犬山木曾川緑地 ▼参加料 1,000円

▼持ち物 帽子、雨合羽、水筒など ▼申込み はがきに住所、氏名(ふりがな)、電話番号、PWポール有無を記入して、PW事務局(〒484-0059 上坂町4-56 F Aの場合62・4022)へ ▼問合せ先 大川(☎090・3958・7170)

**波の会・萌の会 合同絵画展**

会員25人による油彩画、アクリル画、水彩画など約75点の作品を展示します。

▼とき 3月24日(土)～29日(日) 午前10時～午後5時(初日は午後1時から、最終日は午後4時まで) ▼ところ 市立図書館2階展示室 ▼問合せ先 矢萩(☎67・5820)

**第25回フォト「写眞」写真展**

▼とき 3月24日(土)～4月6日(日)午前9時～午後5時(初日は午後1時から、最終日は午後3時まで) ▼ところ 市役所1階ロビー ▼問合せ先 大島(☎67・0088)

**障害年金個別無料相談会**

▼とき 3月25日(日)午後1時～3時30分(申し込み不要)

▼ところ 犬山国際観光センターフロイデ控室? ▼対象

精神・身体障害がある人で、65歳前に初診があり、日常生活や仕事に支障がでている人 ▼問合せ先 オフィス・アシタルベ 社会保険労務士 重松(☎62・7778)

**パール&天然石アクセサリ展**

▼とき 3月26日(日)～31日(金) 午前10時～午後5時(最終日は午後4時まで) ▼ところ 市役所1階ロビー ▼問合せ先 ぎやらいい木屋(☎61・0591)

※天然石プレスレット作り体験教室もあります。

**第26回犬山少年少女合唱団定期演奏会**

子どもたちの楽しい歌を発表します。賛助出演「アンサンブルさくら」の皆さんと一緒にサウンドオブミュージックを歌います。

▼とき 3月28日(土)午後1時30分開演(午後1時開場)

▼ところ 犬山国際観光センター4階フロイデホール ▼入場料 無料 ▼問合せ先 松山(☎68・0758)

※来年度団員募集中!!  
小学生から(気軽に体験しに来てください)。

**犬山グループカウンセリングの会 参加仲間募集**

誰かとゆつくり話したい。

私の気持ちをわかってほしい。静かな話し合いで、心が癒されます。仲間を募集しています。ぜひお越しください。

▼とき 毎月第2・4土曜日 午後1時～4時(要予約) ▼ところ 余遊亭2階 ▼参加料 1,000円(お茶とお茶菓子付き) ▼問合せ先 小森(☎090・9926・5829) ホームページ <http://www.wb.comufajp/hanaso>

**巨樹・古木観察会(桑田地区)**

今月初めて、桑田地区の巨樹・古木の観察会を開催します。ぜひご参加ください。

▼とき 3月29日(日)(小雨決行) ▼集合場所 午前9時30分に桑田小学校西門前 ▼参加料 200円(資料代、保険料含む) ▼問合せ先 犬山市エコアップリーダー 巨樹巨木調査グループ 原田(☎62・1059) 木村(☎62・2043)

**トライアングルの会 4月会員募集「ころんがらの元気づくり」**

体・食・心のバランスを整え健康に繋がります。できることから始めてみませんか。

▼とき 毎月第1・3木曜日 午前10時～正午 ▼ところ

※祝日は休み  
○消費生活相談員による消費生活相談：月々金曜日午前9時～午後4時30分(尾張県民生活プラザ ☎0586・71・0999) ※祝日は休み  
○弁護士による消費生活法律相談：毎月第4火曜日午後1時～4時(市役所1階相談室 要予約：商工企業振興課 ☎44・0340)

※消費者庁のホームページには消費者の皆さんへ注意喚起等の情報があります。興味のある人はこちらへ。  
(<http://www.caa.go.jp/>)

**国民健康保険税 10期 納付期限は3月31日(火)**

納税は、金融機関、コンビニ及び市役所・出張所でお願ひします。  
市税などの納付は口座振替で

口座振替の場合は納付期限が振替日となりますので、前日までに用意してください。

問合せ先 収納課 (☎44・0316)

しみんてい、余遊亭 ▼内容 健康運動法、呼吸法、体バランス矯正法、食事バランスチェック、アロマテラピーなど ▼対象 女性(年齢不問) ▼定員 15人 ▼会費 1か月1,000円(アロマ、ハブティー代含む) ▼問合せ先 三原(☎65・1117)

**着物姿で犬山祭を楽しみましょう!**

▼とき 4月4日(土)①午前10時30分～昼12時30分 ②午後1時30分～3時30分、5日③④午前10時30分～昼12時30分 ⑤午後1時30分～3時30分 ▼着付け会場 文化史料館2階研修室 ▼対象 中学生以上の女性 ▼定員 各回先着15人 ▼参加料 1,000円(着物(小紋)、帯、草履、小物一式。着付け・足袋ソックス付き) ▼申込み 3月27日(金)必着で往復はがき(住所、氏名、年齢、身長、電話番号、希望日と時間帯)を記入して、〒484-8799 犬山郵便局留 レンタル着物係 前田美音子宛へ ▼問合せ先 前田(☎090・99947・43882)

※お手持ちの着物の着付けも各日受け付けています。(有料、要予約)



| 日 曜    | 催し物                                                 | 会場         | 時間                 | 入場料 | 問合せ先                                                                |
|--------|-----------------------------------------------------|------------|--------------------|-----|---------------------------------------------------------------------|
| 8 (水)  | NYブルックリンからザバーリアン高校ジャズバンド&コーラス With 三味線(寿々木会・ひとつばたご) | 市民文化会館大ホール | 開場18:00<br>開演18:30 | 無 料 | Bブリッジズ(ピアンキ事務所内) ☎62・6016<br>メール mail@bianchi-inuyama.com<br>ピアンキ恵子 |
| 19 (日) | 第10回 健やか歌謡教室発表会 春の歌まつり (先着100人に粗品進呈。抽選会あり)          | 南部公民館講堂    | 開場9:00<br>開演9:30   | 無 料 | 土谷 ☎090・1281・1202                                                   |

都合により、開場・開演時間が変更になることがあります。

**地域活動推進課が市役所本庁舎へ移転します**

生活環境部地域活動推進課が、4月1日より犬山国際観光センターから市役所本庁舎3階へ移転します。これに伴い、犬山市観光協会が、市役所本庁舎から犬山国際観光センターへ移転します。

**消費者トラブルに気をつけて!**

昔使っていたスマホでオンラインゲームのアイテム購入

クレジットカードの利用明細に、覚えのない8万円の請求があった。調べてみると、自分が以前使用していたスマートフォンを使って、子どもがオンラインゲームで遊び、ゲーム内のアイテムを購入していたことが分かった。自宅のWiFi経由でインターネット

ネット回線につながり、登録してあったクレジットカード番号だけで決済できたようだ。(30代男性)

**アドバイス**

スマートフォン(以下スマホ)は通信契約を解約した後、自宅や飲食店の無線LAN環境などを經由してインターネットにつながる可能性があります。使っていないスマホでも、インターネットにつながることで簡単にクレジット決済できることがあります。子どもが予測できないパスワードを設定するなど、対策を講じましょう。

子どもによるオンラインゲームのトラブルは低年齢化しています。子どもは親の想像以上に簡単にスマホを操作できるものです。親子で使い方のルールを話し合ひましょう。困ったら早めに相談してください。

**消費者トラブルの無料相談はこちらへ**

○消費生活相談員による市消費生活相談：毎週月・木曜日 午後1時～5時(市役所1階相談室 ☎44・0340)

※祝日は休み  
○消費生活相談員による消費生活相談：月々金曜日午前9時～午後4時30分(尾張県民生活プラザ ☎0586・71・0999) ※祝日は休み  
○弁護士による消費生活法律相談：毎月第4火曜日午後1時～4時(市役所1階相談室 要予約：商工企業振興課 ☎44・0340)

※消費者庁のホームページには消費者の皆さんへ注意喚起等の情報があります。興味のある人はこちらへ。  
(<http://www.caa.go.jp/>)

**国民健康保険税 10期 納付期限は3月31日(火)**

納税は、金融機関、コンビニ及び市役所・出張所でお願ひします。  
市税などの納付は口座振替で

口座振替の場合は納付期限が振替日となりますので、前日までに用意してください。

問合せ先 収納課 (☎44・0316)



## ～全国大会2位受賞!!～

城東中学校2年生「JOTO☆Flower」  
近藤里咲さん・玉置結衣さん・中川瑠那さん

### 【あじのシャキシャキ☆さっぱり揚げ】

#### ＜作り方＞

- ①あじはせいごをとり、3枚におろす。さらに半身を1/2に切り、骨抜きを使い、小骨をとる。背側に包丁を入れ袋状にする。
- ②れんこんは洗って皮をむき、2mm幅の半月切りにし、油で炒め、塩で味付けをする。
- ③①に洗ったしそと②をはさむ。
- ④小麦粉を水で溶き、水溶き小麦粉、パン粉の順につけて、180℃の油できつね色になるまで揚げる。
- ⑤鍋にポン酢を入れ、沸騰させないように粉寒天を溶かし、粗熱をとって固め、星型に抜く。
- ⑥④に⑤を乗せる。

#### ＜材料＞（2人分）

あじ ……1尾 小麦粉 ……大さじ1強  
れんこん ……15g パン粉 ……大さじ3  
塩 ……少々 ポン酢 ……大さじ1.5  
しそ ……2枚 粉寒天 ……1.5g  
サラダ油 ……適量 揚げ油 ……適量  
(れんこんを炒める)

平成27年1月24日、25日、東京で開催された第15回全国中学生創造ものづくり教育フェア「あなたのためのおべんとう」コンクール（全日本中学校技術・家庭科研究会主催）において、城東中学校2年生の3人が、2位を受賞しました。

「関戸先生へ感謝いっぱい四季弁当」として作成したお弁当は、部活動や駅伝でお世話になった先生の好きな和食の献立です。先生との四季の思い出と、彩り豊かに美しい日本の四季をイメージし、食材の色を活かした見事なお弁当に仕上がりました。

規定課題の魚を使った1品を紹介します。

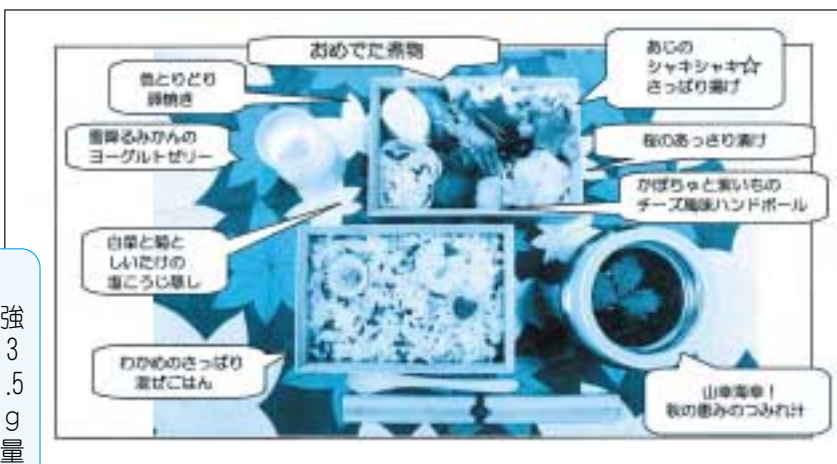

### 救急医療の案内

- 救急医療情報センター (☎81-1133)  
24時間365日体制で、電話で医療機関の案内を行っています。
- 救急医療情報システム <http://www.qq.pref.aichi.jp/> (5か国語対応)  
インターネットで受診可能な医療機関を検索できます。
- 小児救急電話相談 (☎#8000か、☎052-962-9900)  
休日などの夜間に医療相談が受けられます。  
★受付時間/土・日曜日、祝日の午後7時～11時

### 休日歯科診療

電話受付時間 午前9時30分～11時30分

| とき     | 歯科医院名(所在地)      | 電話           |
|--------|-----------------|--------------|
| 3月15日◎ | 大藪歯科医院 (扶桑・長畑)  | 0587-93-8118 |
| 3月21日◎ | 祖父江歯科 (楽田西野)    | 67-9939      |
| 3月22日◎ | たきざわ歯科医院 塔野地大畔  | 61-5250      |
| 3月29日◎ | 木下歯科 (扶桑・高雄伊勢帰) | 0587-93-8161 |

(所在地)は、市町・大字小字にて表記

### 高齢者の総合相談

高齢者あんしん相談センター(長寿社会課内)(☎44-0325)  
受付時間:午前9時～午後5時(◎◎を除く)

### 休日(昼間)診療

犬山市休日急病診療所(国道41号五郎丸交差点東へ300m)  
内科・外科(☎62-8100)  
受付時間:午前8時30分～11時30分(診療は午前9時から)  
午後1時30分～4時15分(診療は午後2時から)

### 休日(夜間)診療

受付時間 午後5時～8時

| とき     | 病・医院名                            | 電話                 |
|--------|----------------------------------|--------------------|
| 3月15日◎ | 犬山駅西病院 (高見町)<br>さとし眼科クリニック(成海南)  | 61-2017<br>68-3104 |
| 3月21日◎ | 村上内科 (丸山)<br>竹内整形外科クリニック(専正寺町)   | 62-2201<br>61-7311 |
| 3月22日◎ | 安藤医院 (西新道)<br>にわ耳鼻咽喉科 (堀田)       | 61-0316<br>67-6868 |
| 3月29日◎ | 安藤クリニック (塔野地)<br>こばやし耳鼻咽喉科(東松本町) | 62-8881<br>61-3154 |

上段は内科系、下段は外科系(急病以外はご遠慮ください)

### 休日・平日時間外の水道緊急時

連絡先 白山浄水場(☎61-1260)



レシピ提供者 あずま ことたろうさん  
(小学6年生)

オリジナル

市内の小学生が教えてくれた

## わが家のおいしいごはん 15

【献立テーマ】

### いっぱい釣れたよ

～自分でさばいて自分で料理して、おいしくいただきます!～

#### 作り方

#### 【酸っぱくないアジの南蛮漬け】

野菜を切る。  
玉ねぎ...うす切りにして水にさらす。  
ピーマン、パプリカ...うす切り。  
にんじん...4～5cmのせん切り。  
スライスしたレモン...半分に切る。  
南蛮酢の調味料を合わせ、電子レンジで1～2分加熱して、酢の酸っぱさをとばす。  
アジは、ゼイゴ、エラ、カマ、内臓を取り除き、気になれば頭も切り落とす。  
アジを流水でよく洗い、キッチンペーパーで水分をしっかりとふき取る。  
のアジに小麦粉をまぶし、余分な小麦粉をはたいておく。  
鍋に油を熱し、160℃で6～7分、アジをじっくり揚げる。  
アジを二度揚げする。(アジを一度、油から取り出し、油の温度を180℃くらいに上げ、今度はサッと揚げる。)  
アジの油をきり、熱いうちに南蛮酢に漬け込む。  
しっかりと水分をきった野菜と、のアジを和えたら、できあがり。



#### 材料 (4人分)

小アジ ……20尾  
玉ねぎ ……1/2個  
にんじん ……1/3個  
ピーマン、パプリカ…各1個  
レモンのスライス…4枚  
小麦粉、揚げ油 ……適量  
【南蛮酢】  
酢 ……100ml  
しょうゆ ……100ml  
水 ……180ml  
きび砂糖 ……大さじ6  
塩、こしょう ……少々  
たかの爪 ……少々



市制60周年記念事業実行委員  
「こくまるスタンプ」による行事レポート!  
2月19日に開催された「市制60周年記念事業 健康づくり応援隊IN栗栖」の様子をくくまるスタンプがレポートします!  
「健康づくり応援隊 IN栗栖シニアグループ」を開催しました!  
2月19日(金)に、栗栖シニアグループの皆さんを対象として「市制60周年記念事業 健康づくり応援隊」を開催しました。内容は、市長寿社会課から職員を講師として迎える認知症サポーター養成講座、「健康市民づくり」宣言の唱和、そして参加者一人ひとりの健康に対する目標を紙に書いていただく「健康☆みらい宣言」というものでした。途中会食もあり、和やかに楽し  
いひと時となりました。  
当日は、栗栖シニアグループの三輪会長を始め、メンバー約30名が参加され、私達にくくまるスタンプからは、まっこーさん(佐野さん)と、しーちゃん(田口さん)と私いさんの3人が伺いました。  
まずは、市長寿社会課の職員さんの軽快な話術による認知症サポーター養成講座を受けました。教材を元に参加者一同が理解を深め、地域での助け合いの必要性を再認識することができました。  
私自身は二度目の受講となりましたが、本講座を受けた結果、取得した知識とそれを活かす自らの実践を、地域社会でどれだけ発揮できるかが、受講された方一人ひとりのポイントなのだ、と再確認する思いでした。  
そして、何よりも良かったのは、三輪会長のグー、チョキ、パーの認知症予防ゲームや講師による色識別ゲーム及び漢字遊びなどで、笑いと笑

また、会食しながらの「健康寿命をのばそう」談義では、参加者の幅広い交流がみられました。「健康市民づくり宣言」の3つの誓い、「10の実践」の唱和も大好評でした。それから、一人ひとりの健康に対する目標を紙に書き、「健康☆みらい宣言」を行い、その後、記念写真撮影で「ハイ、ポーズ!」。健康に対する意識を高めることができました。ろくまるスタンプの「健康づくり応援隊」としての活動はこの栗栖にて無事終えることができました。皆さんありがとうございました!  
【取材・文・写真:飯坂さん(いーさん)】



