



東部丘陵からの日の出

山田・新市政スタート

注目の犬山市長選挙や衆議院議員選挙も終わり、2015年（平成27年）の新春を迎えました。

アベノミクス（安倍首相の経済政策）も正念場を迎え、日本経済は国民の注目を集めています。

一方、全国の地方自治体は厳しい財政状況の中、懸命な財政運営に全力を注いでいます。こんな中、昨年11月末の市長選挙に、市制施行以来7人目の市長として山田拓郎氏が選ばれました。



山田・新市長

犬山市制始まって以来の41歳という若さに、市民の注目が集まっています。

犬山は全国に誇れる歴史遺産あり、自然あり、祭りあり、そして全国的にすたれ行く人と人との絆を大切にしているコミュニティありと、これらを総称した犬山のポテンシャル（潜在価値）をどう活かすか。

犬山の未来は山田・新市長の手腕に、かかっています。（2〜3ページに新市長の新年の挨拶と一問一答。4ページに堀江市議会議長と原県議会議員の挨拶）

山田・新市長にズバリ聞く

2〜3ページ

開票結果 (敬称略)

当	山田拓郎	16,970
	田中志典	14,564

犬山市長選挙は昨年11月30日、投開票が行われ、左の表の通り、新市長が決まりました。投票率は54.13%。

有権者数 58,941人（11月30日現在） 投票総数 31,903人
有効投票数 31,534 無効投票数 369

山田新市長にズバリ聞く 一問一答



新年の

ごあいさつ

「新時代への一歩」

あけましておめでとうございませう。本年も皆様にとりまして、充実した年になりますようご祈念申し上げます。

昨年の12月17日より、新たに犬山市長として就任させていただきました。これも皆様のおかげと心から感謝申し上げますとともに、今後ともご指導の程よろしくお願い致します。

さて、社会情勢がめまぐ

るしく変化の中で、新しい時代に対応していくためには、既成概念にとらわれず、柔軟な発想と創造性が求められます。犬山市政全般に対しても、まず多角的な視点で総点検をしていく

必要があります。各種事業や市役所組織など、やみくもにメスをいれるのではなく、現場の把握も含めて、目的・手法・効果をしっかりと検証し、的確な行財政改革を進めてまいります。それと並行して、住民サービスの工夫や、産業振興など、4年の任期の中で新たな展

開にもチャレンジしてまいります。

また、変化ばかりではなく、これまでの市政の良いところを伸ばしていくことも重要です。昨年の市長選挙でも、前任者への支持も多く、こうした民意を謙虚に受けとめ、丁寧な市政運営に努めてまいります。特に健康市民づくりについては共感するテーマであり、ソフト面の充実を図りながら、さらに進化させてまいります。

そして、様々な政策を進める上では、積極的な情報公開を進め、市民参加の促

進や、議会・行政内部との丁寧な議論の積み重ねなど、政策を形成する過程を充実させてまいります。

より良いものを築き上げていくためには、何事も失敗を恐れず、まず一步を踏み出すことが大事です。理想を100とすれば、0と100との間は果てしなく遠いものですが、1と100との間は意外と近いものです。夢と希望あふれる新時代に向けて、市民の皆様と共に、大きな一歩を踏み出せるよう、全力で頑張っております。

―新市長としての抱負や決意、どのような姿勢で臨みますか。

市長 (就任のあいさつと重複するのですが、限りとさせていただきますが、これ以外) これまでの市政を総点検し、現場を把握し、どこにメスを入れるか検討します。私が当選したのは、犬山が変わってほしい、という市民の願いであり、従来の既成概念にとらわれず、新しい発想で積極的にチャレンジ(挑戦)したい。

―選挙戦の争点の一つ、

議員時代から市へ要望していた五郎丸東地区の開発は。また五郎丸駅の復活は？

市長 市総合計画やマスタープランへの位置づけを

図らねばならず、市民的な議論を経ながら様々な可能性を模索したい。五郎丸駅の復活は名古屋鉄道の意向も聞いてから、まちづくり

と一体で考えます。

―いま整備や工事が進んでいる羽黒の新体育館や旧名証グラウンドは？

市長 すでに両方とも着手されており、継続していきます。しかし管理の在り方などソフト面や細かい部分で、もつと合理的に進められないか検証します。

―前市長は「健康市民づくり」として拠点施設を計画していましたが、これに

市長 健康市民づくりは私も共感していますが、市

民ブル跡地に拠点施設をつくることについては、すでに市民健康館があり、新たな箱モノを作る考えはありません。市民健康館でスペースが不足するようなら、他の既存施設で補えばよいと思います。

―なかなか進まない広域ごみ処理場建設問題について。

市長 背景に首長同士の感情的な対立があります。まず信頼関係を築いたうえで、協議し、早期に道筋を付けたい。

―選挙ビラに城下町のことが書かれていないが、現状について？また下本町のバス転回場の計画は？

市長 にぎわいが出てきたのは評価します。しかし一方で定住人口が減少しており、生活者目線のまちづくりが必要です。転回場は新年度予算から外します。

―名古屋鉄道とのキャンペーンは続けますか。

市長 継続しますが、名鉄さんに限らず、さらなる工夫を研究する必要があります。

―福祉会館について。

市長 景観に問題はありますが、耐震補強もされているため早急な取り壊しはしません。寿命が来た場合、公民館機能などは残しつつ、にぎわいを創出する機能を備えた複合的施設として、低層の施設を検討したい。

―無駄をなくし、借金を減らし、スリムな市役所組織にするというのですが？

市長 P D C Aサイクル(計画→実行→評価→改善)が機能していない。事業や政策を分析、改善に至る過程を強化します。機構をスリム化し、合理的で機能的な組織へと改革を進めます。

―選挙戦を通じて「犬山は歴史や自然が豊富で、ポテンシャルがある。それを活かしたい」と全市民的な発展を訴えていますか？

市長 犬山にあるものの魅力を活かしたい。例えば、河川・森林空間を活かした遊歩道などの整備や、農業振興と里山地域のまちづくりを連動させるなど、全市民的に求心力を高めたい。

―今回の選挙で市議会議員も2派に割れたが、しこりは？これからの議会対策は？

市長 選挙のことを引きずって感情的な部分で左右されるのではなく、犬山の将来を見据え、政策の中心については是非々で判断してもらえばいい。その前提として情報共有を徹底したい。市長側と議会側の判断が相違した場合、その妥当性について最終的に評価するのは市民の皆様となりま

す。

―市役所人事について。副市長や教育長人事は？主要部長人事は？

市長 人事は重要。能力本位で適材適所な配置ができるよう、人選を進めます。短期間での異動を見直し、外部の人材や女性の登用も



選挙で話題となった福祉会館

たい。

―国・県との関係は？

市長 市の発展のために良好な関係を築いていきます。ただし市益・国益に反することがあれば、しっかりと意見を言ってまいります。

―時には議会などで市当局と厳しく接してこられたと思いますが、これはあなたの熱意や意気込みの現われと思

うが、これからもこの姿勢

は続けますか。

市長 改革精神は持ち続けます。ただし、今までは市当局を追及する立場でしたが、これから市職員とは市政を進める上でのパートナーです。したがって、チ

ットを検証する必要があります。決定事項を伝えるだけの広報ではなく、政策の形成過程が見えるような紙面作りが大事。

―何かと世間を騒がす愛知北工エム放送について。これまで市が一時的に支援していましたが、今はノータッチです。今後、支援するつもりは？

市長 災害時の情報発信など、なくてはならない組織ですが、内輪もめのことについての裁判が報道され、成り行きを見てから。経営がなかなか軌道に乗らず、この辺で一度、原点に戻り、しっかりと再建策を示してほしい。

―最後に、市長に就任したという事は、7万5千市民が乗った船の船長になったということ。市民はあなたの手腕(かじ取り)に期待しており、失敗は許されぬ。決意や自信は？

市長 既成概念にとらわれず、柔軟性を持って市政に取り組みたい。独自のカラーを出し、都市経営の模範となるよう一生懸命頑張りますので、ご指導ご鞭撻をお願い致します。

(文責・山田)

民生委員は福祉の窓口

民生委員・児童委員は、日常生活での悩みや心配ごとを持つ人の身近な相談相手であり支援者です。秘密は厳守されますので、気軽に相談してください。なお、氏名・電話番号が空欄箇所については、まだ委員が決まっています。決まり次第、お知らせさせていただきます。

※○数字は、昨年3月1日号広報でお知らせした以降に、追加・変更のあった方です。

犬山市民生委員・児童委員名簿

▼問合せ先 福祉課 (☎44・0320)

番号	氏名	電話番号	担当区域	番号	氏名	電話番号	担当区域
1	齋藤 紘宇	61・1871	本町、中本町、下本町、鍛冶屋町	62	森岡水穂子	65・1018	もえぎヶ丘1、もえぎヶ丘2、もえぎヶ丘3
2	林 謙次	61・1978	練屋町、新町、魚屋町、東新道	63	岩井みつ子	63・3655	四季の丘1、四季の丘2、四季の丘3、四季の丘4
3	武藤 健	61・3561	南熊野町、北熊野町、枝町、寺内町	64	磯貝 和正	65・1611	四季の丘5、四季の丘6北、四季の丘6南、四季の丘7
4	紀藤 秀夫	62・6704	御幸町、西松本町、富士見町	65	酒井 敏夫	61・4222	富岡東1、富岡東2、富岡中 ひばりヶ丘1、ひばりヶ丘2、溢愛館
5	山本 友子	61・9019	東松本町1区、ハイタウン	66	沢田 一夫	61・4383	富岡西、富岡新町1、富岡新町4、富岡新町5
6	酒井 敏子	61・8526	東松本町2区、犬山警察署寮	67	平井百合子	61・8392	富岡新町2、富岡新町3-1、富岡新町3-2 キルシェハイム、さくらんぼ
7	滝野美代子	61・0372	東余坂、西余坂、小島町	68	仙石 勝弘	62・0423	栗栖全域、継鹿尾
8	尾関 順子	62・2635	丸山1、丸山2、丸山3	69	深堀万利奈	65・1454	善師野台1、善師野台2、善師野台3、善師野台4
9	山口 晃	62・7282	丸山4、丸山5、老人ホーム	70	吉野 泰永	67・2002	成海、貴船住宅、日の出町
10	溝口美智子	61・6466	南丸山、丸山南別荘	71			八幡北、八幡町、ナビタウン1、ナビタウン2
11	日比野万喜男	62・7353	丸山太白町東、丸山太白町中、丸山太白町西	72	井藤 秋男	68・0544	蝉屋、八幡前住宅1、八幡前住宅2
12	宮下 弘	61・4334	内田1区、内田2区	73	石田 耕司	67・8747	川原口、二日町、金屋団地第1 金屋団地第2、レインボー第二羽黒
13	小島 成夫	61・4758	内田3区、名鉄ホテル独身寮	74	坂野 雅子	67・0127	稲葉、城南、城北、大橋 堀田第1、堀田第2、鳳町 レインボー羽黒、ベルヴィル、ベルドゥエ
14	川村 君夫	62・7114	内田4区、内田5区、	75	森川 弥生	67・6287	朝日 吹上
15	三谷 文子	62・1630	西新道、東丸ノ内、西丸ノ内、大手町	76	青山 経子	67・0928	安戸、赤坂、外山、鉾添
16	橋本 和子	61・0630	上大本町、西園師、大本町、下大本町	77	長谷川良則	67・1317	尾張富士グリーンハイツ
17	大須賀好子	61・3091	坂下大本町、材木町、七軒町、鶴飼町	78	奥村 勝視	67・1603	緑ヶ丘北、緑ヶ丘南
18	小川真由美	61・2089	井堀町南、井堀町北、新坂町	79	佐橋 孝子	67・3719	長者町団地1、富士苑
19	山本 和代	62・8870	上中切、中々切北	80	佐々 忍	67・8731	長者町団地2、長者町団地3
20	高橋 佑二	62・7630	木津東、木津北、木津白帝台、木津白桜	81	野々部千代子	67・2117	長者町団地4、長者町団地5
21	後藤 蓉子	61・2681	木津南、木津西、木津中、東洋紡寮、東洋紡住宅	82	中田 愛子	67・5407	長者町団地6、長者町団地7
22	久野 剣治	62・5964	天神町1、天神町2、天神町3	83	宮崎美枝子	67・7253	富士見ヶ丘、朝日ヶ丘第1、朝日ヶ丘第2
23	水谷 功	61・6432	天神町4・5	84	田中 整治	67・7168	東菊川、西菊川、北野、米野東 起、稲葉製作所寮、メーブル都築
24	奥村恵美子	62・1001	中々切東、中々切西、中々切南	85	辻 保之	67・8345	高橋、東椿、星和苑、シキシマ寮
25	森川小夜子	61・3031	名栗町、外町、坂井町、猪ノ子町	86	武内 茂明	67・0311	橋、橋台団地、南橋台団地、羽黒工業団地
26	松永 汎人	61・0438	出来町、未広町、犬山口、南徳明町、北徳明町	87	寺沢 京子	67・2790	橋、橋台団地、南橋台団地、羽黒工業団地
27	織田 寛子	61・0331	薬師町、愛宕町、木ノ下	88	三田村芳恵	67・5871	日の出住宅1街区A、日の出住宅1街区B
28	千田八重子	61・3865	東専正寺町、西専正寺町	89	木村 賢司	67・5272	日の出住宅2街区A、日の出住宅2街区B
29	岩井 潔子	62・0260	中三笠町、レインボー北笠屋、北三笠町	90	松岡 慎吾	67・7725	日の出住宅3街区A、日の出住宅3街区B
30	長谷川文男	61・3181	レインボー犬山秋葉下、南三笠町1、南三笠町2	91	伊藤恵美子	67・6934	つつじヶ丘
31	前田 多門	62・2385	村田機械住宅、第2名犬ハイツ 県営橋爪住宅、村田機械寮	92	加藤 恵子	68・2915	桃山台
32	梅田 博	61・5190	橋爪上東、橋爪上北	93	刈谷 省三	68・2339	内久保、荒井、蓮池、ひまわり、蓮池寮、市邨学園
33	小泉 町子	62・6449	橋爪上西、橋爪上南	94	武内 建資	67・3430	二ノ宮、倉倉、南二山、白寿苑
34	原 康真佐	65・1808	橋爪中北	95	加藤 英昭	68・1086	山崎、北二山、番前、二ノ宮団地
35	高木 光子	62・0872	橋爪中南	96	江口志のぶ	67・4166	長塚、長塚2、長塚3、長塚4、福住、山ノ田腰
36	土屋 美次	61・1617	日生住宅、白帝団地	97	池尾 和幸	67・0653	追分1、追分2、県営住宅F、県営住宅G
37	今井 京子	61・2555	五郎丸南第1、五郎丸南第2	98	平井 君江	68・0006	県営住宅A、県営住宅B、県営住宅C 県営住宅D、楽田原、相互段ボール寮
38	佐橋 正夫	62・2229	五郎丸北第1、五郎丸北第2	99			原第1、原第2、県営住宅E、グリーンタウン楽田 本郷第1、本郷第4
39	川口 敏幸	62・3654	名犬ハイツ	100	永津 敏一	67・2346	本郷第2、本郷第3
40	布目 訓久	62・7068	地産団地A、地産団地B	101	池田 勝治	67・1928	西北野、焼野、勝部1、勝部2、今仙寮
41	成田すみ枝	62・1785	犬山ニュータウン1、犬山ニュータウン2 犬山ニュータウン3、犬山ニュータウン4	102	榎原 節夫	67・5290	横町、楽田工業団地、鶴池、南ニュータウン
42	佐野真知子	65・0635	第1桜ヶ丘、橋爪国正	103	長縄 秋良	67・4469	楽田下本町、上本町、中町
43	一瀬 謙二	61・8332	時迫間	104	松山 陽子	67・1058	青塚、青塚新町、巾、一色浦、三和
44	谷 和美	62・2114	上野城見、コープタウン犬山、オリンパス社宅	105	吉野 正恵	67・1027	西楽田団地1、西楽田団地2、西楽田団地3
45	井上 武一	62・5661	上野東、上野米野	106	落合 恵子	67・3868	西楽田団地4、西楽田団地5、西楽田団地6
46	安江久美子	62・7103	上野西、上野南	107	鈴木 秀章	68・1492	神尾
47	村野 賢次	62・3703	上野住宅	108	小澤 量子	67・3881	入鹿
48	松尾 伸子	62・7604	上野新町	109	澤野 敏久	67・2270	富士、安楽寺、ヒルズ入鹿
49	奥村 孝雄	62・3427	今井全域	110	宮島 典子	68・0143	犬山北地区全域 主任児童委員
50	吉原 支郎	62・4039	前原上東、前原上西、前原中	111	奥村 正成	68・0155	犬山北地区全域 主任児童委員
51	野々垣三男	62・1424	前原下、前原向屋敷、前原新田	112	和田 幹子	65・1767	犬山南地区全域 主任児童委員
52	引地 清一	62・6173	前原台1、前原台2	113	伊東 優香	61・5823	犬山南地区全域 主任児童委員
53	福岡 玲子	62・0874	前原台3、前原台4	114	宮川 千鶴	61・3065	犬山南地区全域 主任児童委員
54	加藤タツネ	62・7418	前原台5、前原台6	115	古田 寿子	55・6089	城東地区全域 主任児童委員
55	佐々 正勝	62・1016	杉1、杉2、杉3、大群京大、犬山病院 ハートフル、ぬく森、ひかり学園	116	吉田美知子	62・8218	城東地区全域 主任児童委員
56	斉木 豊龍	61・3270	南西1、南中、南東	117	小川 裕子	62・2358	羽黒地区全域 主任児童委員
57	中村多香子	65・1360	南西2、青木団地	118	和佐田光美	67・2254	羽黒地区全域 主任児童委員
58	塩入 裕明	62・3885	第2桜ヶ丘、長見	119	馬場 朋子	67・9260	楽田地区全域 主任児童委員
59	亀井 郊美	62・0404	塔野地北、中浦、城東団地	120			楽田地区全域 主任児童委員
60	丹羽 榮治	61・3673	中東、中西1、中西2、寺田	121	杉本 裕子	67・2022	池野地区全域 主任児童委員
61	日比野ふさ子	62・6169	善師野全域	122	寺澤 理香	67・3363	

新年のごあいさつ



地方創生におもむ



市議会議員
堀江正栄

明けましておめでとうございませう。ご家族お揃いで、お健康に新年をお迎えのことと思ひます。昨年、押し詰まり市政

と国政に大きな影響のある、市長選挙と衆議院議員選挙と立て続けに大きな選挙があり、慌ただしい年末でありました。さて、昨年は人口減少・超高齢化という課題に取り組み魅力あふれる地方を創生するため、地方創生本部が立ち上がりました。このままでは、2040年までに869の自治体が消滅する可能性があるという

大きく報じられました。地方から若い人の流出、特に若い女性人口の減少、地方における高齢者の減少、更には相変わらずの東京一局集中等要因はさまざまです。犬山市は、869の自治体には入っていませんが、このことは地方都市にとっては共通の大きな課題であります。若い世代の就労の場の確保、結婚、そして子育て、高齢者の方々が安心して暮

らすことができる地域づくり等、行政が取り組まなければならない課題は山積みしています。我がまち「犬山市」は、物作り拠点愛知、特に名古屋近郊都市として地域的にも恵まれており、また地域資源にも大変恵まれた市であります。議会としましても、地域の特性に即した課題を解決し、自分たちのまちは、自分たちでつくるという気概を持って犬山市のまちづく

り「犬山創生」に取り組んでいきたいと強く思う次第であります。市民の皆様、特に若者のご意見、ご要望を十分お聞きし、お年寄りから若者までが安心して暮らせ、子育てができるまちづくりを市民の皆様のご理解・ご協力のもと議会をあげて取り組んでまいりたいと思っております。今年も犬山市議会に対し、ご指導・ご鞭撻をお願い申し上げます。

子どもの元気を大人に



愛知県議会議員
原よしのぶ

新年あけましておめでとうございませう。皆さんにとって本年が輝かしい一年でありますように心からご祈念申し上げます。さて、昨年の11月、愛知県で、持続可能な開発のための教育(ESD)“に

開会式のオープニングは、子どもたちのメッセージから始まりました。その中で一人の子が言いました。「タバコのポイ捨てが大嫌いだ。だから大人になってもタバコは吸わない。」これは子どもが大人から学んだことです。ハッとしました。掘り下げて話す前に、「ESD」とは「よく分からない」との声が多かったのが簡単に触れてみます。今のまま世界が開発・進化を望めば、地球の持続は不可

能。また、自然災害や気候変動など今、地球は大きな圧力を受けている。地球は限界に近づいている。だから、世界で共通の考えとビジョンを持たなければならぬ。そして行動が求められる。そのためには教育が基礎となり、教育によって地球のために何をするかを考えていこうとするものがESDです。もっと言うのなら、「川をきれいにする。草花を大

切にする。地域のものを食べる。余分な電気を使わない。」など、実はESDは身近で当たり前のことばかりです。冒頭の、子どものメッセージも同じことです。つまりESDで、地球のために学び実行の道しるべを示していこうとするものです。犬山東小学校の子どもたちも、ESD子ども会議に参加し、勉強の成果を発表してくれました。会議に参加しながら、ノ

ベル平和賞を受賞したマラさんのスピーチの一節を思い出しました。「一人の子ども、一人の教師、一人の本、1本のペンでも世界を変えられる。教育こそ唯一の解決策だ。」と言いました。そしてESDとマラさんの言葉を重ね合わせました。「教育でこれか

ら地球の未来が変えられるはず。それが教育の力だ。教育とはそういうもの。」そのためには、何よりもタバコのメッセージではないが、われわれ大人も一緒に学んでいかなければならないと思ひます。だから今年

は、子どもとともに学び、子どもの教育に力を注ぎながら、われわれ大人や社会が元気になれるよう考えていきたいです。大げさではなく、子どもの元気が大人の元気に繋がると思ひます。本年もご指導よろしくお願ひ申し上げます。

ら地球の未来が変えられるはず。それが教育の力だ。教育とはそういうもの。」そのためには、何よりもタバコのメッセージではないが、われわれ大人も一緒に学んでいかなければならないと思ひます。だから今年

は、子どもとともに学び、子どもの教育に力を注ぎながら、われわれ大人や社会が元気になれるよう考えていきたいです。大げさではなく、子どもの元気が大人の元気に繋がると思ひます。本年もご指導よろしくお願ひ申し上げます。

ら地球の未来が変えられるはず。それが教育の力だ。教育とはそういうもの。」そのためには、何よりもタバコのメッセージではないが、われわれ大人も一緒に学んでいかなければならないと思ひます。だから今年

これまで「文協いぬやま」として発行してきましたが、

今号から上記の名で、発行号数を引き継ぎ掲載しますので、ご通読ください。

文化の彩り 秋の活動 好評を得る

犬山市文化協会には、美術・文芸・芸能・茶華道の四つの部があります。それぞれの部で、会員が日々研鑽を重ね、資質の向上を図るとともに、犬山の文化活動の振興に努めています。

文化の秋と呼ばれる9月から11月にかけては、会員にとって、成果を広く発表する絶好の時期であり、犬山市のあちらこちらで各種の展示会や発表会などを開いています。なかでも、犬山市民芸能祭や犬山市民展、犬山市民茶会は、部ごとに総力を挙げて取り組む一大イベントでもあり、犬山市民行政や市民の方々の温かいご協力を得て、毎年盛大に開催してきました。

特に今年度は「犬山市民60周年記念事業」として開催したおかげで、多くの方々にお越しいただき、盛況裡に終えることができました。

犬山市民芸能祭 於 犬山市民文化会館

10月5日(日)に開催した第39回犬山市民芸能祭は、市内各地より25の団体が出演され、日ごろの成果が発表されました。舞踊子、民謡、箏曲、日本舞踊、フラダンス、モダンダンス、民謡、銭太鼓と演目が移り、長年培った熟練の歌や踊り、パチさばきなど数々のパフォーマンスが散りばめられ、会場の市民の方々に魅了しました。

また、司会を愛知県住みます芸人の「いわし」さんが務められ、巧みな話術で芸能祭を盛り上げ、楽しい一日となりました。最後の演目が終わり、緞帳が降ろされた後も席を立たれず、芸能祭の余韻に浸っておられた会員や市民の皆様の姿がありました。

犬山市民展 於 犬山市民南公民館

10月28日(火)〜11月3日(祝)に開催した犬山市民展は、年々回を重ね、今年度第60回を迎えました。そこで従来の市長賞、議長賞、教育委員会賞、

文芸の部 (各上位入賞者)

▼詩 議長賞 遠い未来 亀谷とみ子

第60回記念賞 病葉(わくらば) 山田拓司

▼短歌 市長賞 右田澄子

ふと夫の居る気配して振り返るしばらく坐しぬ パソコンの前

教育委員会賞 酒井とし子 ネットの世に回覧板は手書きにて二十余軒を確かに繋ぐ

文化協会賞 伊藤千代子 夜遅く帰れば暗き部屋隅の留守電のあかりやけに目に染む

第60回記念賞 織田順光 広島の安佐南区の大災害賀状のみなる友無事なりき

俳句 市長賞 井高美知子

火の粉浴び女花火師たじろがず

議長賞 酒井とし子 水鏡の緋めだか雲をゆらしけり

教育委員会賞 青山松明 共に生き耐へねばならぬこの猛暑

文化協会賞 酒井光次 鱗育つ忍野の泉青く澄む

第60回記念賞 福富泰津子

初茄子の紺の深さや海の色

▼川柳 市長賞 長薦孝司

ゆるキャラが歴史を引いて映える街

議長賞 竹内 浩 還暦の街と一緒に夢描く

教育委員会賞 丸山重司 父と子の夢乗せて飛ぶ竹トンボ

文化協会賞 石本春子 長生きの先輩達に負けられぬ

第60回記念賞 鶴見純一 天にいる妻も見ているおぼろ月

文化協会賞、奨励賞の他に第60回記念賞を設定し、賞状などを贈りました。

(1)美術の部

一般作品には、賛助作品などを含め、日本画46作品、洋画・デザイン57作品、書56作品、写真54作品、彫塑工芸57作品が出品されました。

いずれの作品も研鑽を重ねられた作品ばかりで、市民の方々の意識の高さ、熱意の豊かさが感じられました。受賞作品は完成度が高く、迫力に満ちた絵画、切れ味のよい書、色彩豊かな写真、素材の特性を生かした彫塑工芸など、見応えがありました。

(2)文芸の部

一般の部には、詩6作品、短歌46作品、俳句104作品、川柳277作品が出品されました。

文字より画像、文章より映像と、デジタル化が主流になった現代社会において、当日飾られた文芸作品の数々を読み進めると、言葉や文章がもつ繊細さ、奥深さ、情感の豊かさに改めて触れることができ、心が洗われまし



犬山市民茶会 於 犬山成田山若水庵

11月9日(日)に、第30回犬山市民茶会が開催されました。会場の若水庵は、昭和43年に犬山高等学校礼法室を移築したもので、静寂の中に凛とした美しさを備えています。千利休ゆかりの残月席写しの茶室で味わう、お茶のおいしさは格別なものでした。あいにく雨の一日でしたが、清々しい時を過ごしました。

芸能部の年間行事

芸能部の年間行事のなかで、二つの柱があります。春の「文協まつり芸能部発表会」(以下文協まつりと称す)と、秋の「犬山市民芸能祭」(以下芸能祭と称す)です。ただし内容が少し異なります。文協まつりは、芸能部に所属している団体すべてが参加する行事ですが、芸能祭は、それ以外の一般市民の団体も参加が可能です。二つの行事で興味深い事実があります。10年前の数字を比較しますと、参加団体数はほぼ同じでした。ところが芸能祭への参加団体数は、現在でも変わっておらず、出演の枠数を常に上回り、抽選会をする必要もあります。しかし、文協まつりの参加団体数は、大幅に減少しています。言い換えれば、芸能祭の会員数が減少していることが要因であり、そのことが何を意味するか、については度々議論の対象となつていますが、解決策は難しく、今後とも残念ながらその傾向は続くものと思われ

ます。 どちらの行事も数か月の準備期間を要し、その時期は重複する期間もあります。芸能部が係る二つの行事での共通の手順を記してみますと、舞台関係では、先ず出演順序を決める、演目の内容、過去の順序、所作台の有無(これは芸能祭のみ)、役割の時間帯などを勘案しながら決めていく。次に楽屋の割り振りをするといったようなことであります。

平成26年度は、どちらも盛況でした。特に今回の芸能祭は、例年に比べて最後の演目の終了時にも、観客の皆さんが多く残っていたのが印象的でした。

昨秋は、愛知県文化協会連合会西尾張部芸能大会が、当地で開催されました。これらの行事は、犬山の芸能文化の発展には欠かせない行事であり、芸能部の果たす役割は、今後とも大きいものと思えます。



第60回市民展

平成26年度の第60回市民展は、犬山市民60周年記念展として、10月28日(火)から11月3日(祝)まで犬山市民南公民館で開催されました。

美術の部は、日本画・洋画とデザイン・書・写真・彫塑工芸の5部門です。どの部門の応募作品にも、努力のあとが十分見られました。今後一層芸術に親しみ、伝統と創意を重んじ、作るよろこびを持ち、先人の築いた芸術、文化の歴史を持続、発展させたいものです。

各部門の入賞作品は、魅力ある秀作ぞろいでした。奨励賞作品は、全部門で75点。いずれも完成度の高い佳作ぞろいでした。さらなる精進と飛躍を期待します。次に各部門の上位5賞の受賞者を紹介します。

(各上位入賞者)

▼日本画

市長賞 織田芳子 議長賞 久田葉子

教育委員会賞 江崎セイ 文化協会賞 戸松由美子

第60回記念賞 木納隆山

▼洋画・デザイン

市長賞 小川恵右 議長賞 加藤正和

教育委員会賞 小島武郎 文化協会賞 浅井 悟

第60回記念賞 山田修慈

▼書

市長賞 秦 雪暎 議長賞 木村秀水

教育委員会賞 松岡蘭毫 文化協会賞 千田嘉穂

第60回記念賞 林 秋芳

▼写真

市長賞 吉野正伸 議長賞 立岩昌三

教育委員会賞 内村美也子 文化協会賞 吉田幸蔵

第60回記念賞 大橋幸四郎

▼彫塑工芸

市長賞 尾関宏文 議長賞 保浦敏江

教育委員会賞 佐波文字 文化協会賞 小林豊子

第60回記念賞 遠山豊子

犬山市民茶会開催

第30回犬山市民茶会が、11月9日(日)成田山若水庵で席主・梅田宗知によって開催されました。市制60周年を記念して、本席床に立花大亀老師による「関、南北東西活路通」の軸を掲げ、



榛(はしばみ)と椿(妙連寺)が生けられました。寄付きには、俳人内藤文草の「見たしるし 紙につつまし 紅葉かな」の句を掛け、周年行事の趣向が凝らされていました。

朝から冷たい雨の降る、あいにくの日ではありましたが、大勢の人が市内外から来席され、席主発案の市章「㊦」の焼印の入った織部薯蕷の菓子と一服の茶で、過ぎゆく秋の一日を楽しめました。

行事予定

●世界のTEA TIME 犬山国際観光センター

27年2月1日(日)

●梅まつり花展 大縣神社

2月28日(土)午後1時〜3月1日(日)

梅まつり茶会 大縣神社

3月1日(日) 裏千家 小島宗喜

犬山お城まつり茶会・花展 犬山市民武道館

神経難病患者・家族教室 (ゆめの会)

保健所ではパーキンソン病や脊髄小脳変性症、多系統萎縮症、多発性硬化症などの神経難病の患者・家族の方を対象に「ゆめの会」を開催しています。

とき	内容・講師
1月22日(土) 午後2時～4時	リハビリの話 「自宅でできる簡単リハビリ」 講師 本町クリニック 服部神経内科 理学療法士 近藤将人先生
1月28日(土) 午後2時～4時	医療相談会(定員5人程度) 専門医 名古屋大学医学部附属病院 熱田直樹先生

▼会場 布袋ふれあい会館 ▼参加料 保険料として100円(年度の初回参加時に徴収)
▼申込み 1月16日(金)までに江南保健所(☎0587・56・2157)へ

新春カルタ取り大会

犬山市子供会育成連絡協議会では、市内の子どもたちを対象にカルタ取り大会を開催します。百人一首やカルタ取り、すごろくなど、昔ながらのあそびで新春のひと時をゆったりと楽しめる会です。皆さんぜひ参加してください。

着1000人 ▼参加料 無料
▼申込み 1月5日(日)から子ども未来課育成担当(☎44・0323)へ

第6回世界のTEA TIME

世界のいろいろなお茶と、それに合わせたお菓子を体験しながら、その国のお茶文化に触れてみませんか? バレンティンデーも近いので、いつもと違った演出のヒントになるかもしれませんね!

▼とき 2月1日(日)正午～午後4時 ▼ところ 犬山国際観光センターフロイデ4F

ホッと伝言板

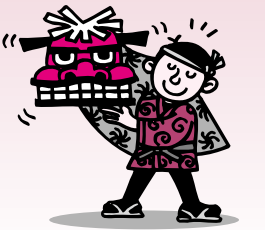

犬山城などの入場料金が改定されます

犬山城入場登閣料及び中本町まちづくり拠点施設(どんでん館)観覧料が、3月1日から改定されます。

施設名	区分	料金	
		現行(2月28日まで)	改定後(3月1日から)
犬山城	高校生以上 個人	500円	550円
	団体(30名以上)	1割引(450円)	1割引(490円)
	団体(100名以上)	2割引(400円)	2割引(440円)
	団体(300名以上)	3割引(350円)	3割引(380円)
	5歳以上中学生以下 個人	100円	110円
	団体(30名以上)	1割引(90円)	1割引(90円)
どんでん館	高校生以上 個人	200円	100円
	団体(30名以上)	2割引(160円)	2割引(80円)
	団体(100名以上)	2割引(80円)	2割引(80円)

団体料金については、割引による10円未満の端数は切り捨てるものとします。市文化史料館観覧料の変更はありません。平成27年3月1日より、犬山城入場登閣券の半券提示による市文化史料館への入館はできなくなります。
▼問合せ先 歴史まちづくり課(☎44・0354)

催し

犬山城などの無料開放と講演会

「文化財防火デー」である1月26日に、犬山城などを無料開放します。併せて、犬山城に関する講演会を開催します。「文化財防火デー」は、法隆寺(奈良県斑鳩町)の金堂が炎上し、壁画が焼損したことを契機としています。これを機会に、市内にある文化財に親しみながら、守り伝えることの大切さを改めて考えてみませんか。

▼とき 1月26日(日) ▼内容 文化財防火デーに合わせた無料開放 ▼対象施設 犬山城、市文化史料館(城とまちミュージアム)、中本町まちづくり拠点施設(どんでん館)
※同日、犬山城では午前9時から30分程度、消防訓練を実施する予定です。
各施設とも、開場(開館)時間は、午前9時～午後5時(入場は午後4時30分まで)
【講演会】
▼とき 1月26日(日)午前10時30分から(1時間程度)

▼ところ 市役所2階205会議室 ▼定員 先着40人(事前申込み不要) ▼演題 犬山城と犬山 ▼講師 松田之利氏(公益財団法人犬山城白帝文庫歴史文化館長)
▼問合せ先 歴史まちづくり課(☎44・0354)

図書館ビデオ上映会

▼とき 1月18日(日)午後2時～(上映時間 約45分)
▼ところ 市立図書館2階視聴覚室 ▼上映作品 チルピー(しゅくだい他)、トムとジェリー(上には上がある他)
▼定員 当日先着50人

山口雅子さん講演会

子どもの記憶、絵本の記憶、
▼とき 1月25日(日)午後1時30分～3時30分 ▼ところ 市立図書館2階展示室 ▼対象 読み聞かせに関心のある人 ▼参加料 無料 ▼申込み 1月6日(日)10時30分から市立図書館(☎62・6300)へ(電話申込可)

旬の食材を楽しむドイツ家庭料理

ドイツ出身の犬山市国際交流員ラウラ・ヨーネンさんを講師に迎え、ドイツ家庭料理講座を開催します。冬になるとドイツで食べられている、玉ねぎやベーコンがたっぷり入った甘くないケーキとシナモンリングとバナナアイスの冬のデザートを作ります。長い冬の過ごし方もお教えします。
▼とき 1月24日(土) 午前10時～午後1時
▼ところ 南部公民館 料理実習室
▼講師 ラウラ・ヨーネン(犬山市国際交流員)
▼内容 玉ねぎのケーキ(Zwiebelkuchen)、サラダとドイツの家庭風ドレッシング、シナモンリングとバナナアイス(Zimt-Aepfel mit Schwippis und Vanilleeis)
▼対象 犬山国際交流協会会員が市内在住または在勤の方を優先
▼定員 先着25人
▼参加料 1,000円(協会員800円)
▼持ち物 エプロン、ふきん、密封容器、筆記用具
▼申込み 1月7日(日)～16日(金)までに(電話受付のみ) 犬山国際交流協会事務局(☎61・1000)へ(☎☎を除く午前9時～午後5時)

市民活動 交流フォーラム

「犬山のNPO・ボランティア活動!」
NPO活動・ボランティアのいろいろな関わり方を知り、自分にあったボランティア活動を見つけましょう!!
▼とき 1月18日(日)午後1時～6時20分 ▼ところ 福祉会館5階大ホール ▼内容 第1部 11時30分～3時 シンポジウム ○コメント ター 愛知淑徳大学 榎田勝利教授 ○コーディネーター

犬山商工会議所 新春講演会

犬山商工会議所では、公益社団法人小牧法人会犬山市部と共催で、商工業の振興と豊かな社会生活を目指し、講演会を開催します。
▼とき 1月24日(土)午後4時～5時30分 ▼ところ 名鉄犬山ホテル2階 彩雲の間
▼講師 犬山市長 山田拓郎氏 ▼演題 犬山市のこれから ▼定員 先着250人
▼入場料 無料 ▼申込み 犬山商工会議所(☎62・52

犬山しみんていの会 川島紀之 ○発表者 犬山市内NPO、コミュニティ 午後3時～3時20分 鳴子チーム、笑踊 パフォーマンス・お茶
第2部 11時30分～4時20分 講演「ボランティア活動から得られるもの」愛知淑徳大学 榎田勝利教授
第3部 11時40分～6時20分 交流会、東北物産展、団体のパネル展示
▼参加料 300円(資料代・飲料代) ▼申込み 犬山しみんてい 川島、齋藤(☎61・7710 FAX61・8108 メール center@inuyama-shimintei.com)

募集

図書館で 広告を募集

図書館では、ビジネス支援や地域経済の活性化を目的に広告を募集します。
▼掲載場所 掲示板や学習室の壁面(指定された位置)
▼掲載期間 1か月単位(2か月まで) ▼募集枠 10枠
▼掲載料 1か月2,500円 ▼規格 B2サイズ以内 ▼申込み 1月4日(日)から申込書に広告案を添えて図書館(☎62・6300)へ



33、FAX61・3986)へ
※犬山商工会議所ホームページ
(http://www.inuyama-ci.or.jp)にも掲載しています。

講座

県障害者委託訓練 いぬやま e パソコン スキルアップコース

▼とき(訓練期間) 3月2日(日)〜20日(金)(毎週月曜日〜金曜日の午前9時30分〜午後3時30分) ▼ところ 犬山国際観光センターフロイデ

愛知労協 尾張北支部 退職準備セミナー

定年退職を間近に控えたサラリーマンの人を対象に「年金制度の概要・手続き」「雇用保険の上手な活用方法」などについて理解を深めてもらうセミナーです。

創業支援セミナー

自分で商業を始めたいと考えている人や現在創業の準備を進めている人、経営に興味のある人、起業をしているが経営に関する知識を習得したい人などを対象に、創業の基礎知識や信頼される創業計画



愛知県の特定最低賃金改正のお知らせ

～12月16日から発効します～

愛知県内の特定の産業に適用される7業種の特定最低賃金について、12月16日から改正された金額が発効します。

このため、既に10月1日に改正されている「愛知県最低賃金」と併せ、愛知県の最低賃金(時間額)は、次のとおりとなります。

Table with 3 columns: 最低賃金名, 時間額, 発効日. Row: 愛知県最低賃金, 800円, 平成26年10月1日

Table with 3 columns: 特定最低賃金, 最低賃金, 発効日. Rows: 鉄鋼業最低賃金(899円), はん用機器製造業最低賃金(870円), 精密機器製造業最低賃金(827円), 電気機器製造業最低賃金(837円), 輸送用機器製造業最低賃金(877円), 各種商品小売業最低賃金(810円), 自動車(新車)小売業最低賃金(859円)

○詳しくは、愛知労働局ホームページ (http://aichi-rodoukyoku.jsite.mhlw.go.jp/) または、江南労働基準監督署 (☎0587・54・2443) にお尋ねください。

下水道を正しくお使いください!

市では、汚水(生活雑排水等)は下水道管に流し、雨水は側溝に流す分流式による処理を行っていますので、雨水が下水道管に流れると、汚水と同じように費用をかけて処理することとなります。

正しく使用しないと、下水道管が詰ったり、ポンプが停止する等、皆様に迷惑がかかります。

下水道管のつまり、破損等を防ぐために以下のものを流さないように注意してください。

- つまりの原因になるもの: ティッシュペーパー、ウェットティッシュ、紙おむつ、布、タバコ、天ぷら油、野菜くず、つまようじ、ピニール片 など
爆発の危険があるもの: ガソリン、シンナー など

※下水道に異常があった場合は、下記に従って対応をお願いします。

- 公共汚水ますより宅内側の場合(個人で修繕する部分です) → 排水設備指定工事店へご連絡ください。
公共汚水ますから道路側の場合(市で修繕する部分です) → 市役所下水道課へご連絡ください。

▼問合せ先 下水道課 排水設備担当 (☎44・0337)



国保だより

国民健康保険税の仮算定(普通徴収分)を廃止

～平成27年度納税通知書(普通徴収分)は6月に送付～

これまで国民健康保険税(現金納付若しくは口座振込による普通徴収分)は、4月に発送する1期・2期分の納税通知書(仮算定)と、8月に発送する3期から10期分の納税通知書(本算定)の年2回の通知となっていました。

平成27年度からは、4月発送の納税通知書(仮算定)がなくなり、6月に発送される納税通知書(本算定)のみになります。

また、発送月が変わることに伴い、納期限は次のとおり変更されますので注意してください。(年間の納期は10回と変更ありません)

Table with 2 columns: (平成26年度まで), (平成27年度以降). Rows: 1期 4月末 → 6月末, 2期 6月末 → 7月末

※なお、3期から10期までの納期限については変更ありません。また、特別徴収(年金からの天引き)については変更ありません。

▼問合せ先 保険年金課 国民健康保険担当 (☎44・0327)

蜂を飼育している人へ、届出のお願い

蜜蜂振興法の一部が改正されたことに伴い、趣味の範囲で蜜蜂を飼育している人も届出の対象となりましたので、「蜜蜂飼育届」の提出をお願いします。

在の飼育場所、飼育群数及び年間の飼育計画等

- ▼届出期間 1月5日(日)〜31日
▼届出窓口 農林治水課または県尾張農林水産事務所農政課
▼届出内容 飼育者の氏名、住所、1月1日現在の飼育場所、飼育群数及び年間の飼育計画等
▼問合せ先 県尾張農林水産事務所農政課 (☎052・961・1599)

子ども医療費助成(払い戻し)の申請は出張所でもできます。

▼対象 小学4年生から高校3年生まで
▼申請 上記対象者の医療費について医療機関等の窓口で支払った自己負担額の払い戻しは、市役所または出張所にて申請が必要です。必要書類等、詳細は保険年金課医療担当 (☎44・0328) まで問い合わせてください。

相談

若者の就労 無料相談

専門のキャリアカウンセラー(進路・就職相談の専門家)による個別相談と適性診断を実施します。

▼とき 1月22日(金)午後1時〜5時(1人35分まで)

▼ところ ハローワーク犬山

登記相談の予約について

名古屋法務局春日井支局では、登記の申請に関する相談を希望の人が待ち時間なく利用できるよう、登記相談の予約をお願いしています。

行事の変更

11月15日号11ページ、ファミリータスポニーの記事で12月14日とありますが選挙のため1月25日(日)に変更となりました。

生活

山ノ田公園野球場 整備事業に伴う野球場の利用停止について

山ノ田公園野球場は、1月より防球ネット及び夜間照明設備改良工事を行います。この工事に伴い、2月2日(日)〜3月中旬まで野球場の利用ができなくなります。なお、テニスコートは、引き続き利用できます。

生活

つて「1」を押しただ後に「3」をおしてください。
※法務省ホームページ(登記申請書で検索)

犬山市「健康市民づくり」宣言

この一年はどんな年にしたいですか？新年の抱負を決めた方もいると思います。遊びに勉強、趣味、何をするにも健康な身体と心があるからこそです。以下の宣言内容のうち取り組めることから実践していきましょう。

【目標】健康寿命()をのばそう
健康上の理由で日常生活が制限されることなく生活できる期間

【三つの誓い】
一 健康のため意識を変えます
一 健康のため予防と早期治療に努めます
一 健康のため心と身体のバランスを整えます

【十の実践】
一 ちょっと歩こう・適度な運動をしよう
一 規則正しい生活をしよう
一 バランスの良い食生活をしよう
一 禁煙・適度な飲酒に心がけよう
一 歯を大切にしよう
一 定期的に健康診査を受けよう
一 ストレスをためないよう気分転換しよう
一 ひとりで悩まず誰かに話そう
一 心にゆとりを持ち笑顔で接しよう
一 進んで地域の人と交わろう



糖値やエーシック(ヘモグロビン・エーワンシー)について、
糖判定の指標となる血糖値やエーシック(ヘモグロビン・エーワンシー)について、
糖判定の指標となる血糖値やエーシック(ヘモグロビン・エーワンシー)について、

自分自身の値を把握して、
糖判定の指標となる血糖値やエーシック(ヘモグロビン・エーワンシー)について、
糖判定の指標となる血糖値やエーシック(ヘモグロビン・エーワンシー)について、

地域とのつながりをもつことも健康づくり
「自助」「共助」「公助」という言葉を知っていますか？地震などの災害の被害を少なくするキーワードとしてよく使われますが、「自助」は一人ひとりが自ら取り組むこと、「共助」は地域や身近にいる人どうしが一緒に取り組むこと、「公助」は国や地方公共団体などが取り組むことをいいます。災害が起きたときには、まずは自分の命を守り、さらに地域で協力して被害を最小限に抑えたり、お互いに助け合わなければならぬ場面も多くなることが予想できます。日頃からの身近のつきあいから生まれるつながりに始まり、町内会や自治会などの地域組織に参加することによるつながりや、ボランティア団体やNPOなど地域の課題を解決するために設立された組織に参加することによるつながりなど地域の中での様々なつながりが重要な役割を果たします。



禁煙相談
毎月22日は「禁煙の日」(スワンスワンの日)です。「禁煙したい!」「できれば禁煙したい!」その思いを支援します!
▼とき 1月22日(金)午前10時30分~11時30分(1人15分程度、予約優先) ▼ところ 市民健康館ロビー ▼内容 呼吸一酸化炭素濃度測定、血圧測定など ▼相談料 無料 ▼申込み 随時 ▼問合せ先 市民健康館さくら・さくら

市役所にて健康相談
市民健康館の保健師・看護師が市役所に月に1回出向いて血圧測定と健康相談を実施します!喫煙者向けに呼吸一酸化炭素濃度測定も実施します。
▼とき 1月19日(金)午後1時30分~3時 ▼ところ 市役所ロビー ▼定員 なし(予約不要) ▼問合せ先 市民健康館さくら・さくら

生き生きクック
糖尿病判定の指標となる血糖値やエーシック(ヘモグロビン・エーワンシー)について、
糖判定の指標となる血糖値やエーシック(ヘモグロビン・エーワンシー)について、

第2次みんなで進める健康プラン21
地域とのつながりをもつことも健康づくり
「自助」「共助」「公助」という言葉を知っていますか？地震などの災害の被害を少なくするキーワードとしてよく使われますが、「自助」は一人ひとりが自ら取り組むこと、「共助」は地域や身近にいる人どうしが一緒に取り組むこと、「公助」は国や地方公共団体などが取り組むことをいいます。災害が起きたときには、まずは自分の命を守り、さらに地域で協力して被害を最小限に抑えたり、お互いに助け合わなければならぬ場面も多くなることが予想できます。日頃からの身近のつきあいから生まれるつながりに始まり、町内会や自治会などの地域組織に参加することによるつながりや、ボランティア団体やNPOなど地域の課題を解決するために設立された組織に参加することによるつながりなど地域の中での様々なつながりが重要な役割を果たします。

取扱所の廃止
サークルK犬山前原店
閉店のため10月31日付で指定ごみ袋・粗大ごみ処理券の取扱いを廃止しました。
▼問合せ先 ごみ減量推進課(☎44・0344)

3R促進ポスターコンクールで入賞

環境省と3R活動推進フォーラムが主催する「平成26年度3R促進ポスターコンクール」で市内小学校から児童2名の作品が入賞しました。今年度は小学生低学年の部、小学生中・高学年の部、中学生の部の4部門に全国から合計10,289点の応募があり、各部門で最優秀賞1点、優秀賞3点、佳作10点が選定されました。
▼入賞者 小学生中・高学年の部 II 佳作 桑田小学校4年 梅本侑平さん、小学生高学年の部 II 佳作 犬山西小学校6年 田河透さん

リサイクルに協力を
地域で行われる資源回収(1月分)
10日(土)東小学校PTA (☎67・5400)
17日(土)桑田小学校PTA

犬山地区
毎週木曜日(1月1日)は除く 午前8時30分~10時 犬山駅前通り 犬山駅前通り 犬山駅前通り

と き	と ころ	実施内容	対 象	そ の 他
1月11日(日) 午後1時~4時 (抽選は午後2時30分から)	わん丸リサイクル小屋 (上坂公園西)	家具・小物類・古本などの販売	市内在住の人	一部抽選品あり

購入品は各自午後4時までに搬出してください。

と き	エコステーション			わん丸エコステーション 常 設
	1月11日(日)	1月18日(日)	1月25日(日)	
午前9時~午後4時	午前9時~正午	午前9時~正午	平日: 午前8時30分~正午 午後1時~3時30分 土曜: 午前8時30分~11時30分 日(12/29)・1/3は休業	
わん丸リサイクル小屋敷地内(上坂公園西)	南部公民館駐車場	市役所西庁舎	犬山市都市美化センター 敷地内	
新聞・雑誌・雑がみ・段ボール・布類・紙パック・アルミ缶・スチール缶・ペットボトル・プラスチック製容器包装	左記の品目に加えて空きびん(無色・茶色・その他)・廃食用油(植物性のみ)・小型家電9品目・パソコン			
対 象	市 内 在 住 の 人			
そ の 他	各自で資源容器に投入			

各種相談コーナー(無料)

内容	とき	ところ	内容	とき	ところ
市民	毎日(☉・☎・☏除く) 午前8時30分～午後5時	市役所1階市民相談室 下記時間帯は手話通訳が利用できます ☎☎ 午前8時30分～午後4時	子育て	毎日(☉・☎・☏除く) 電話:午前9時～午後5時 来所:午前10時～午後3時 (☎61・7533)	犬山市子育て支援センター (橋爪子ども未来園内)
行政	1月23日☎ 午前10時～午後3時	市役所1階市民相談室	毎日(☉・☎・☏除く) 電話:午前9時～午後5時 来所:午前10時～午後3時 (☎62・5677)	城東第2子育て支援センター (城東第2子ども未来園内)	
登記	1月14日☎ 午後1時～3時	市役所1階相談室	毎日(☉・☎・☏除く) 午前9時～午後5時	さら・さくらつどいの広場 (市民健康館内 ☎63・3817)	
不動産取引	1月20日☎ 午後1時～4時	市役所1階相談室	毎日(☉・☎・☏除く) 午前8時30分～午後5時	ファミリーサポートセンター (市役所内) (☎63・3818)	
行政書士	1月28日☎ 午後1時30分～3時30分	市役所1階相談室	毎日(☎・☏除く) 午前9時～午後4時	福祉会館内家庭児童相談室 (☎62・4300)	
弁護士による法律(要予約)	2月5日☎ 1月8日☎午後1時から 社会福祉協議会で予約受付 先着9人	福祉会館相談室 (☎62・2508)	毎日(☉・☎・☏除く) 午前8時30分～午後5時15分 電話(☎61・6288)は24時間対応です	子ども未来課 (☎44・0322)	
心配ごと	1月8日☎・15日☎ 午前10時～午後3時	福祉会館相談室 (☎61・4613)	毎日(☉・☎・☏除く) 午前9時～午後4時	子ども未来課 (☎44・0323)	
結婚	毎週土曜日 毎月第2水曜日 午前9時～正午(受付11時30分まで) 1月3日☉は休み	福祉会館相談室 (☎62・6299)	建築士による住宅相談(要予約)	相談者宅など (予約により決定) 予約先:都市計画建築課 (☎44・0331)	
ボランティア	毎週月曜日(☎除く) 午前10時～午後3時	福祉会館相談室 (☎62・6299)	弁護士による消費生活法律	1月27日☎ 午後1時～4時	市役所1階相談室 予約は商工企業振興課 (☎44・0340)
身体障害者	1月7日☎ 午前10時～午後3時	福祉会館相談室 (☎61・4613)	消費生活	毎週月・木曜日(☎除く) 午後1時～5時	市役所1階相談室
知的障害者	1月19日☎ 午前10時～午後3時	福祉会館相談室 (☎61・4613)	労働	1月21日☎ 午後1時～4時	市役所1階相談室 予約は商工企業振興課 (☎44・0340)
発達支援	1月19日☎・29日☎ 午前9時30分～正午 要予約	保健センター (☎61・1176)	内職	毎週火曜日(☎除く) 午前10時～午後3時	福祉会館相談室 (☎61・4613)
青少年の非行・いじめ	毎日(☉・☎・☏除く) 午前9時～午後5時	市役所3階社会教育課 青少年センター (☎44・0353)	住宅改善(要予約)	1月8日☎・22日☎ 午前10時～午後4時 虚弱な 高齢者と身体障害者が対象	相談者宅 社会福祉協議会(福祉会館2階)で 予約受付(☎63・2918)
児童生徒の不登校相談室	毎日(☉・☎・☏除く) 午前9時～午後3時	福祉会館内適応指導教室 「ゆう・ゆう」 (☎63・0502)	年金	毎週火・金曜日(☎除く) 午前9時30分～午後4時30分 (正午～午後1時休憩)	国際観光センター1階相談室 当日先着20人。年金 額、加入期間の確認は不可。
ポルトガル語・スペイン語外国人	毎週金曜日 午後1時～4時30分	市役所1階相談室	一宮年金事務所による年金出張相談	1月22日☎ 午前10時～午後3時 (正午～午後1時休憩)	市保険年金課年金担当で 受付 当日先着12人
英語・中国語・タガログ語・外国人	1月6日☎ 午後1時～4時30分	市役所1階相談室	オープン議長室(議会の市政相談)	毎日(☉・☎・☏と 議定会期中は除く) 要予約	市役所6階議長室 議会事務局 (☎44・0307)
人権	1月21日☎ 午後1時～4時	南部公民館会議室3			

1月の【子育て支援事業】

子育て中の保護者の皆さん、児童館・児童センターに気軽につどい、仲間と交流しながら楽しく子育てしませんか。そして土曜日はお父さんの出番です。「パパも遊ぼう」に参加して子どもの時を思い出し、思い切り遊ばせませんか。(参加費無料)
詳細は、ホームページ、各児童館・児童センターのたよりで紹介しています。(日程は変更されることもあります) ▼問合せ先 東児童センター (☎67・9350)

事業名	対象	とき	ところ	内容	1月の行事
子育て広場「ぼんぼこ」	未就園の乳幼児(0歳から)と保護者	毎週☎～☎ 10:00～15:00	市内7か所 児童館・児童センター	体操・手遊び・ふれあい遊び お正月遊びなど	お楽しみ会
パパも遊ぼう	未就園の乳幼児と父親(家族も歓迎)	1月17日☉ 10:30～11:30	東児童センター	ふれあい遊び お正月遊び	各児童館・児童センターでも自由に遊んでいたいただけます。

ひつじ年 土屋慎吾



【一般書】

- 『スケープゴート』 幸田 真音
- 『断貧サロン』 谷川 直子
- 『純喫茶「一服堂」の四季』 東川 篤哉
- 『ユダの枢』 福田 和代
- 『処刑までの十章』 連城三紀彦
- 『ワンダフルストーリー』 伊坂幸二郎
- 『黒い瞳のプロンド』 ベンジャミン・ブラック
- 『トオリスケキンシ』 加納 朋子
- 『夜また夜の深い夜』 桐野 夏生
- 『億男』 川村 元気

【児童書(読み物)】

- (小学校低学年)
- 『むらさき色の滝』
- 『まじょ子とこおりの女王さま』 (小学校中・高学年)
- 『鈴狐騒動変化城』
- 『植物世界のサバイバル』

【児童書(絵本)】

- (幼児向け)
- 『おめでとくまちゃん』
- 『ピンクがとんだ日』
- 『きょうのおやつは』
- 『ふしぎなにじ』
- 『マドレーヌとパリのふるいやしき』
- 『ダダダダディーマン』
- 『ほんとうになっちゃうかもよ』
- 『クリムのしろいキャンパス』



図書館では家庭で不要になった本を随時受け付けています。ただし、百科事典・全集・雑誌・ビデオは、受け付けできません。

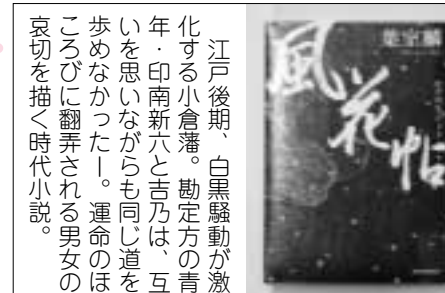

『風花帖』 (葉室麟 著)



『物語のおわり』(湊かなえ 著)



『アヤカシさん』



『どうぶつ川柳ぼく、だーれ?』

文:(株)TRC図書館流通センター

『夢十夜』 夏目漱石 著
今月の一冊
夢十夜とは「こんな夢を見た」で始まる短編集である。「第一夜」は女が、私が死んだら星の破片を墓標にして百年待っていて下さいと言った。たまされたのではないかと思つたその時、目の前で百合が

1月25日(日)講演予定の
山口雅子さんを紹介します。
「絵本の記憶、子どもの気持ち」の著者で、1946年神奈川県生まれ。現在、学習院女子大学非常勤講師として活躍されています。松岡享子氏主宰の「松の実文庫」で子どもの本にかかわり、財団法人

咲いて百年が経つたのだと気付いた。「第二夜」は和尚に無とは何か、待たず悟れるはずと言われる。悟って和尚の首を取るか、このまま自刃するか体が震える。このように十夜まで続く。
読み進むに従い、作者の語る夢の世界に行きたくなる作品である。
(図書館読書会「藍の会」)

人東京子ども図書館設立と同時に職員として児童図書館活動に参加。子ども本の橋渡し役として研究を続け、各地の講座で講師を務められています。
当日は、子どもに絵本を読むことの大切さなど、具体的にわかりやすくお話しさせていただきます。子育て中のみなさん、是非ご参加ください。

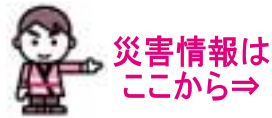

犬山市安心情報メール
登録は空メール送信か、QRコード(右)を読み込んでください。
t-inuyama-anshin@sg-m.jp (空メール用送信アドレス)



**FMラジオ84.2MHz
愛知北エフエム**
避難所開設案内、警報など放送

犬山市ホームページ
市内の気象情報・雨量・河川水位などを検索

お知らせ

善意ありがとうございます
ざいませす(敬称略)

●市へ
▽タオル 300本 公益社団法人小牧法人会女性部会
●市福祉基金へ
▽10,000円 K・K

市民のひろば

犬山こども長唄クラブ
▼とき 1月10日(土)午後1時
(開演1時30分) ▼ところ 犬山国際観光センター
ロイデ4階フロイデホール
▼内容 犬山こども長唄クラブ演奏、特別演奏 ▼問合せ先 山田 (☎090・1479・7531)
ノルディックウォーカー養成講座
▼とき 1月11日(土)午前9時15分～11時30分 ▼ところ 南部公民館2階講義室 ▼参加料 1,000円 ▼持ち物 筆記用具 ▼申込みはがきに住所、氏名(ふりがな)、身長、電話番号を記入して(事務局・〒484-0007 橋爪字石畑7-22 FA Xの場合62・2709)へ
▼問合せ先 上垣外 (☎090・8674・5173)

ふしぎな花俱樂部 押し花アート展

▼とき 1月12日(日)～18日(土)
午前9時～午後4時(初日は午後1時から、最終日は午後3時30分まで、13日(土)は休館) ▼ところ 南部公民館 第1展示室 ▼問合せ先 松葉 (☎67・3027)
第10回樹の会日本画展
▼とき 1月14日(火)～18日(土)
午前10時～午後5時(初日は午後1時から、最終日は午後4時まで) ▼ところ 市立図書館2階展示室 ▼問合せ先 柴田 (☎67・6920)



ポールウォーキング (PW)会を開催

▼とき 1月17日(土)・23日(土)
午前8時15分～10時 ▼ところ 犬山緑地(小雨決行)
▼参加料 1,000円
▼持ち物 帽子、雨合羽、水筒、タオルなど ▼申込みはがきに住所、氏名(ふりがな)、電話番号、PWポール有無を記入して事務局(〒484-0059 上坂町4-56 FAX:4022)へ ▼問合せ先 山内 (☎090・6350・8521)



第10回犬山市民合唱祭 出演団体募集

▼とき 3月1日(土)午後1時
▼ところ 南部公民館
▼内容 合唱・アンサンブル
▼参加資格 市内に活動拠点を置きコーラスを日常的に行っている団体・グループ
▼参加料 3,000円
▼申込み 1月18日(土)までに所定の申込み用紙(文化会館にあります)に記入して文化

犬山警察署だより



犬山署長 倉地 徹

「安心」して暮らせる 「安全」な犬山市の確立 新年のごあいさつ

新年明けましておめでとうございます。昨年10月10日の異動で犬山警察署長に着任しました倉地と申します。市民の皆様には、平成27年の輝かしい新年を、ご家族そろってお迎えになられたことと心からお慶び申し上げます。さて昨年は、市民が安心して暮らせる地域社会の確立を目指して署員一丸となって治安確保に臨んでまいりましたが、皆様には、各地域での防犯パトロールや交通安全行事など警察活動各般にわたり、深いご理解と多大なご協力を賜り心から感謝申し上げます。昨年中の犯罪認知総数は、一昨年から減少させることが出来たものの、住宅対象侵入

盗や振り込め詐欺をはじめとした特殊詐欺などの被害が多く発生いたしました。また、交通安全情勢は、交通事故全体は減少傾向にあるものの、依然65歳以上の方が交通事故に遭われる割合が高い状況にあります。本年も、安心して暮らせる安全な犬山市の確立を目指して、署員一同新たな気持ちで、私のモットーである「けがなくあかるく かがやけ」をスローガンに職務に邁進いたしますので、昨年に引き続き皆様のご協力とご支援を賜りますようお願い申し上げます。



市内街頭犯罪発生状況

	11月	26年累計
刑法犯総数(昨年同期)	49件(65件)	604件(679件)
住宅対象侵入盗(昨年同期)	7件(1件)	70件(46件)
車上ねらい(昨年同期)	5件(2件)	42件(29件)
自転車盗(昨年同期)	2件(10件)	100件(141件)

市内交通事故発生状況

	11月	26年累計
人身事故件数(昨年同期)	22件(31件)	272件(286件)
死者数(昨年同期)	0人(0人)	2人(3人)
負傷者数(昨年同期)	28人(36人)	346人(368人)

市内の11月中の犯罪発生総数は49件(昨年65件)です。空き巣被害が羽黒・犬山東学区でそれぞれ3件、桑田学区で1件発生しました。車上狙い被害が桑田学区で3件、犬山北・犬山東学区でそれぞれ1件発生しました。自転車盗被害が犬山北・羽黒学区でそれぞれ1件発生しました。

事件・事故・緊急事案は 警察の相談ダイヤル #91105

110番は緊急通報のための専用電話です。緊急性のない相談などは、警察相談専用電話「#9110」を利用してください。アナログ回線では(☎052・953・9110)へ ▼問合せ先 犬山警察署 (☎61・0110) http://www.pref.aichi.jp/police/

休日(昼間)診療

犬山市休日急病診療所 (国道41号五郎丸交差点東へ300m) 内科・外科 (☎62・8100) 受付時間: 午前8時30分～11時30分 (診療は午前9時から) 午後1時30分～4時15分 (診療は午後2時から)

休日(夜間)診療

受付時間 午後5時～8時

とき	病・医院名	電話
1月1日(土)	犬山駅西病院 (高見町)	61-2017
	松村クリニック (上坂)	61-1488
1月2日(日)	村上内科 (丸山)	62-2201
	石原外科 (橋爪上)	62-2855
1月3日(日)	安藤医院 (西新道)	61-0316
	こばやし耳鼻咽喉科 (東松本町)	61-3154
1月4日(日)	安藤クリニック (塔野地)	62-8881
	マザークリニックハビネス (塔野地)	63-4103
1月11日(日)	安藤クリニック (塔野地)	62-8881
	たくや整形外科 (小針)	69-1800
1月12日(日)	吉田内科クリニック (東松本町)	62-9222
	松村クリニック (上坂)	61-1488

上段は内科系、下段は外科系(急病以外はご遠慮ください)

休日・平日時間外の水道緊急時 連絡先 白山浄水場 (☎61・1260)

救急医療の案内

- 救急医療情報センター (☎81-1133) 24時間365日体制で、電話で医療機関の案内を行っています。
- 救急医療情報システム <http://www.qq.pref.aichi.jp/>(5か国語対応) インターネットで受診可能な医療機関を検索できます。
- 小児救急電話相談 (☎#8000か、☎052-962-9900) 休日などの夜間に医療相談が受けられます。★受付時間/土・日曜日、祝日の午後7時～11時

年末年始の急な歯痛は!

診療時間: 午前9時～正午

とき	病・医院名	電話
12月30日(土)	祖父江歯科 (楽田西野)	67-9939
	あまの歯科クリニック(扶桑・南山名仲畑)	0587-92-1678
12月31日(日)	あさの歯科医院(扶桑・高雄犬堀)	0587-92-3718
1月1日(日)	吉野歯科医院 (羽黒東向畑)	67-4181
1月2日(日)	ないとう歯科(扶桑・高雄伊勢堀)	0587-93-5500
1月3日(日)	田中歯科医院 (橋爪東四丁目)	61-3313

休日歯科診療

電話受付時間 午前9時30分～11時30分

とき	病・医院名	電話
1月4日(日)	植月歯科クリニック(扶桑・高雄天道)	0587-93-8180
1月11日(日)	かみの歯科 (上坂町四丁目)	65-4860
1月12日(日)	ごとう歯科 (天神町二丁目)	65-0503

(所在地)は、市町・大字小字にて表記

高齢者の総合相談
高齢者あんしん相談センター(長寿社会課内) (☎44・0325) 受付時間: 午前9時～午後5時(土・日を除く)

健康レシピリレー 22



名古屋経済大学管理栄養学科
4年 江尻香奈

「おすわい」をご存知ですか? 「おすわい」は富山県の郷土料理で、紅白に彩られたお正月の食べ物です。作り方や材料は各家庭により少しずつ異なっていますが、今回は大根とにんじん、油揚げとひじきを使いました。にんじんはビタミンAを多く含みます。ビタミンAは、肌の健康維持や免疫力を高めてくれるなど、たくさんの重要な役割を持っています。他にもビタミンEを多く含んでいるので、血行を良くし保温作用もあります。冷え症やしもやけにも効果があるといわれています。大根には、ビタミンCが多く含まれており、風邪予防に効果的です。さらにお酢には疲労回復効果もあるので風邪のひきやすい1月にはおすわいのメニューですね。

富山県の郷土料理『おすわい』

【作り方】

- ①干しひじきは水で戻し、水気をきる。
- ②油揚げは熱湯を回しかけて油抜きし、細切りにする。
- ③大根とにんじんは皮をむき、細切りにして塩を振り、しんなりしたら水気を絞る。
- ④鍋にひじき、油揚げ、調味料Aを入れ煮る。
- ⑤煮汁がなくなったら、調味料Bを入れ、砂糖が溶けたら火を止めて冷ます。
- ⑥鍋に残りの材料を入れ、混ぜ合わせた後、軽く重しをして味を馴染ませ、少し冷やして完成。



栄養価(1人分)/エネルギー: 123Kcal、ヨウ素: 570mg

材料(4人分)

- 【具材】** 大根…200g、にんじん…中1/2本(約50g)、油揚げ…2枚、干しひじき…5g
- 【調味料A】** 砂糖…大さじ1/2、しょうゆ…大さじ2/3、みりん…大さじ1/2、水…カップ1/2
- 【調味料B】** 酢…大さじ1、しょうゆ…大さじ1、砂糖…大さじ1と1/2、みりん…大さじ1と1/2

学校法人 市郷学園

名古屋経済大学

あくあく

赤ちゃん

越田 椰都ちゃん
(木津)
平成26年1月5日生まれ



笑った顔も泣いた顔も全部大好きだよ!!

長谷川菜胡ちゃん
(東古券)
平成26年1月3日生まれ



お風呂が大好き!!これからは笑顔いっぱい育てね、なこちゃん♡

雪の青塚古墳

第13回 景観シンポジウム
正岡久直さん撮影



楽田の西にある青塚古墳。雪に覆われ、普段見ることのできない光景です。

わがまち自慢 258

山田新市政にどう取り組むか、の一問一答。事前の質問項目も渡さず、いきなりの間答。
1時間の予定が、1時間半に及び、どんな内容にも心の底から腹を割って話してくれました。
掲載は9割ほど。1割は控えました。指導者たる者、まずその発言に覚悟があるかないかで、ある程度成否が決まる。しばらくの間、注目したい。(山)

編集後記

犬山市の人口と世帯

● 12月1日現在 ●

人口	74,796人
男	37,179人
女	37,617人
世帯	29,627世帯

広報 いぬやま

平成27年1月1日号

インターネットホームページアドレス <http://www.city.inuyama.aichi.jp/>
Eメールアドレス 010201@city.inuyama.lg.jp FAX 0568 44 0360

発行 犬山市役所 〒484 8501 愛知県犬山市大字犬山字東畑36 ☎0568 61 1800(代)
編集 NPO編集企画協会 〒484 8583 愛知県犬山市大字犬山字東古券776 ☎0568 61 0593



QRコード

広報いぬやまに掲載されているホームページアドレスからの各種情報の入手については、犬山市役所秘書企画課及び市内各出張所において、印刷・配布サービスを行っておりますので、ご利用ください。