



「大好き」!! 犬山の学校給食!



おいし〜い!!

毎日作りたて、ほっかほっか!



ごちそうさまでした

◀給食当番や給食委員は、食器返却の際、感謝をこめてあいさつをします。給食の作り手である調理員と子どもたちが、直接顔を合わせることができます。(上下写真ともに、犬山北小学校)



▲犬山中学校

犬山市の学校給食は、昭和7年に楽田小で副食のみの給食が実施されたのが始まりです。完全給食(主食、副食、牛乳)は、昭和27年に初めて犬山南小学校で実施され、その後、徐々に市内全域へ広まりました。現在、市内14の小中学校では、各学校の給食室で副食が調理され、子どもたちに提供されています。(単独校方式(自校方式)と呼ばれています。)近年では、集中調理施設を設け、複数の学校の給食を一括調理し、各学校にトラックで配送する「共同調理場方式(センター方式)」に移行している自治体も多く、自校方式のみで給食を実施している自治体は、愛知県では、名古屋市を除く53の自治体のうち、犬山市を含む8市町村のみです。

1月26日
東部中学校の給食



デザート (写真は「きび団子」)
季節や行事に合わせてつきます。旬の果物だけでなく、市の特産品がつく日もあります。

牛乳
毎日つきます。愛知県産の生乳を犬山市内の工場でびんに詰めています。

主食 (写真は「にんじんのかきまわし」)
ごはんが週に3~4回、パンが週に1~2回、麺が月2回です。米は犬山産「あいちのかおり」を使用しています。麦ご飯や混ぜご飯、米粉パンや黒糖入りパン、ソフト麺やきしめんなど、いろいろな種類があります。

副食 (写真は「八杯汁」)
手作りを心がけ、各学校の給食室で調理しています。煮物や汁物は、ムロ割りなどでダシを取って作ります。サラダのドレッシングは調理員の手作りです。

各学校では

- ・栄養教諭・学校栄養職員（小学校8人（兼任あり）、中学校4人）が、学校給食を題材にした食育活動の担い手として、活躍しています。
- ・給食だよりを毎月発行しています。
- ・小学校では新入生の保護者を、中学校では全校生徒の保護者を対象に試食会を行っています。
- ・ホームページで、給食の様子を紹介することもあります。ホームページは各学校にあります。

費用

給食費：材料費（保護者負担）
1食あたり 260円（小学校）
300円（中学校）

材料費以外の光熱水費、施設設備費、修繕費、調理業務委託費、人件費は、市で負担しています。

※学校給食の調理業務は民間委託しています。

地産地消の良いところ

- ・旬の食材を採りたてのおいしい状態で味わうことができる。
- ・生産者の顔が見えるので、農産物の生産についての理解が深まり、食べ物を大切に心が生まれる。
- ・地域の伝統的な食文化を継承することができる。
- ・食材輸送にかかるエネルギーを節約できる。 など

地産地消

(地元で生産されたものを地元で消費すること)
学校給食の食材は、できるだけ、市内や県内で採れたものを取り入れています。

犬山子ども食育応援団

市内在住の生産者の方に登録していただき、学校に地元の農産物を提供していただいています。

子どもたちにおいしく食べてもらえることが何よりうれしい
(長瀬則子さん)



長瀬則子さんと孝弘さん

10数年前より、学校に野菜を提供している長瀬さん。ご夫婦で、冬は白菜やかぶ、春はじゃがいもなどの新鮮な野菜を各学校に届けています。野菜作りは、もともと会社員だった孝弘さんが、退職後に始めました。その年の気候とにらめっこして、野菜の種をまくそうです。不作の時には、近所の方から不足分の野菜を分けてもらい、学校へ提供したこともあったとか。そんな苦労の一方、学校給食に招かれたり、「野菜の（出来がよく）切り応えがある」と納品時に声をかけられたりすることが大きな喜びだそうです。学校に提供することを一番に考え、野菜づくりに励んでいらっしゃいます。夏の終わりに苗を植えた長瀬さんの白菜は、1月に、白菜入りクリームシチューやすき焼きなどとして、給食の献立になりました。

食育応援団の食材と献立の一例

善師野のお茶…ちくわの茶衣ちやごろうもてんぶら、てん茶めし
栗栖のごぼう…汁物や煮物のほか、ごぼうハンバーグ・八幡巻に加工
楽田の二ノ宮みかん、など

犬山子ども食育応援団への登録についての問合せ先 産業課 ☎44・0341

給食ができるまで

3か月前

【献立検討会(毎月)】

市内小中学校に配置されている栄養教諭・学校栄養職員12人全員が集まり、統一献立(小中学校別)を作成します。

検討内容

- 行事食や食材の旬
- 地場産物の活用
- 教科との関連
(社会科で学んでいる世界各国の料理や、日本各地の郷土料理など)



2か月前

- 使用する食材について、納入業者から見積もりをとります。学校行事等に合わせて、独自の献立を検討する場合もあります。
- 食物アレルギーを有する児童生徒の保護者と連絡をとり、調整します。
- 栄養教諭・学校栄養職員と調理員が打ち合わせをします。

前月

- 地元の食材や、学校で栽培している野菜等の使用も配慮し、翌月に使用する食材を発注します。
- 給食だよりを作成し、児童生徒に配布します。

前日

栄養教諭・学校栄養職員と調理員と最終の打ち合わせをします。

当日

納品7:30頃~

調理員は毎朝、納品される食材を受け取ります。旬の野菜や果物は「犬山子ども食育応援団」の方から納入されるものもあります。



朝礼8:30頃~

調理員は、身だしなみチェックや健康観察を済ませてから給食室に入ります。朝礼で作業内容の確認をします。



調理

- 野菜や果物は3回以上水洗いし、土や汚れをしっかりと落とします。
- ムロ割りなどでダシを取ったり、ドレッシングを作ったりします。
- 調理作業が変わるごとに、手を洗います。
- エプロンや調理器具類も調理工程により、替えています。
- 食中毒防止のため、料理の温度を確認し記録します。



検食(給食時間の30分前)

校長が、味付けや子どもの嗜好に合っているか等の確認をします。

配膳

クラスごとに決められた量に分け、配膳室へ運びます。給食当番が各クラスで一人ずつの食器に盛りつけます。



各クラスで「いただきます」

犬山市の小学校の前は、他の給食センターに勤務していましたが、学校で一日を過ごすことができる今は、家庭科の授業や給食の時間だけでなく、日常的に子どもたちと接することができます。野菜嫌いの子が少しずつ食べられるようになってきたり、少食の子が徐々にたくさん食べられるようになってきたり、食の姿がよくなる様子を見ると、とてもうれしくなります。おいしいものに食べる子どもたちや笑顔で話しかけてくれる子どもたちの姿がとても励みになります。これからも給食を通して、子どもたちの健康教育に関わっていききたいと思います。



犬山北小学校栄養教諭
音木伊津子さん

四時間目頃になると、給食室から、いいにおいがしてきます。



■母子健康手帳の交付と説明会

▼とき 毎週④

(※および年末年始を除く)

受付時間：午前9時～9時15分

(この後約1時間の説明あり)

▼持ち物 妊娠届出書、筆記用具、マイナンバーカード(個人番号カード)もしくは通知カード、身分確認書類(マイナンバーカードをお持ちの場合は不要)
※公的機関発行の顔写真がついていない身分確認書類(健康保険証、国民年金手帳等)は2点必要です。

▼ところ・問合せ先 保健センター(☎61・1176)

※説明会に参加できない人は、保健センターまで 問い合わせてください。



■図書館工作教室

石でペーパーウェイトを作ろう

▼とき 3月12日④午後1時30分から

▼ところ 市立図書館2階展示室

▼対象 小学生以上(低学年は保護者同伴)

▼定員 先着10人

▼材料費 1個300円

▼持ち物 筆記用具、エプロン、絵筆、水入れ

▼申込み 3月1日④

午前10時から市立図書館

(☎62・6300)で受け付け

(電話可)



■子育てガイド冊子「さくらんぼ」の配布

子育てガイド「さくらんぼ」には、乳幼児健診・相談、予防接種の日程や、医療、福祉、子育てに役立つ情報などを掲載しています。未就学児のいる家庭に、3月初旬頃から地域の民生委員児童委員を通じて配布します。

年間の日程を掲載していますので、大切に保管してください。

(「さくらんぼ」は保健センター、市民課、各出張所にもあります。)

▼問合せ先 保健センター(☎61・1176)

※民生委員児童委員、主任児童委員は、市民の生活や子育てに関する相談、福祉サービスの情報提供や、行政とのパイプ役など地域福祉が増進するための活動を行っています。情報や秘密は法律上の守秘義務があり厳守しますので、気軽に相談してください。



■学校給食週間での給食の様子を紹介します!

「みそタコス風ドッグ(犬山ドッグ)」

夏休みに小中学生を対象に募集した「給食の犬山ドッグ」で、見事「わん丸君大賞」を受賞した作品です。1月24日に中学校、25日に小学校で提供されました。考案者の鹿島悠平さんが通う東部中学校では、市長が生徒と会食し、その様子が新聞で紹介されました。(みそタコス風ドッグのレシピと受賞作品は、広報いぬやま平成28年11月15日号に掲載されています。)



▲山田市長と鹿島さん



▲多数のカメラを向けられる鹿島さん



◀当日のデザート「わん丸君せんべい」

「いっぱい食べよう!!犬山」

～名経大生の考えた献立～



▲大学生(手前)といっしょに給食

犬山中学校には、名古屋経済大学の学生たちが訪れました。生徒の中には、苦手なものが食べられたり、おかわりをしたりする子がたくさんいました。どの献立も栄養教諭を目指している学生たちが感激するほど、生徒に好評でした。

田楽風ハンバーグ

犬山の名物である田楽にヒントを得て、豆腐ハンバーグにみそをかけました。

三色ごま和え

コーンを入れて、苦手な野菜が食べられるよう工夫しました。

犬山茶飯

大根の葉と、善師野地区で採れた茶葉をごはん混ぜました。

ゴロゴロカミカミ汁

よく噛んで食べるように、サイの目に切った野菜を汁にたくさん入れました。

『大好きな私の給食の時間』

四月に五年生に進級し、委員会活動が始まりました。私はどの委員になろうか迷いましたが、前から楽しそうだなと思って給食委員になりました。給食委員は人気があるので、無事なることができました。うれしかったです。今は、給食委員になり四ヶ月がた



白井珠莉さん(栗田小5年)

公益社団法人日本給食サピス協会が主催するコンクールで全国2,332作品の中から、栗田小学校白井珠莉さんの作品が「日本給食サピス協会会長賞」を受賞しました。また、栗田小学校も学校奨励賞を受賞しました。結果は、同協会のホームページ(<http://www.jcfs.or.jp>)で公開されています。

ち、最初はドキドキしていた仕事にも、もうだいぶん慣れてきました。給食委員になって、心に残っている出来事がありま。給食委員の仕事の一つである、給食後の残飯回収と給食室の黒板に翌日の献立や使用食材の栄養についての情報を書く仕事を担当した時のことです。その日当番だった私は、残飯を片付けに来る各クラスの給食当番の子達よりも早く給食を食べ、給食室に行かなければいけませんでした。給食を食べるのが遅い私には一苦労です。それでもなんとかが急いで食べ、給食室に行きました。できれば残飯回収の仕事の前に、黒板書きの仕事が終わらせてしまいたかったのです。でもやっぱり黒板を書き終える前に、早いクラスの給食当番が残飯を持ってきてしまいました。そうなる、たとえ黒板書きが途中であっても、一度やめなければなりません。それに、一度一つのクラスがきはじめると、他のクラスも次々と

やって来ます。結局全部終わるまで、手があく時間はありませんでした。やっと残飯回収が終わって、急いで黒板書きの続きを始めた。給食の後は掃除の時間になりました。早く給食委員の仕事が終わらせなければ・・・とあせります。すると、他の給食委員の人たちが、自分の仕事は終わっているにもかかわらず、私の仕事を手伝ってくれました。しゃべったことのない六年生や先生までもいます。私はすこうれしかったです。皆のおかげで、掃除の時間に間に合うことができました。

それからもう一つ、四月に一年生が入学してきた時にも心に残る出来事がありました。給食の時間が終わり、片づけにきた給食当番の子達は、一年生の見本になれるよう、みんな大きな声で「ごちそうさまでした。」と声を出します。でも一年生の子達は、何も言わずに帰っていきま。私は少し悲しくなりまし。でも皆あきらめず、大きな声を出し続けました。すると日にちがたつにつれ、一年生も「ごちそうさまでした。」と言える子が沢山ではじめました。注意すれば簡単だったのかもしれないけれど、行動で伝えることができ、とてもうれしい気持ちです。どんどん月日を重ねると、小さな声ではなく皆が大きな声になっていければ良いと思います。まだまだ給食委員の仕事には、知らないことがあると思います。でも失敗をおそれず、残りの時期も楽しんで仕事をし、学校のみんなが給食の時間を楽しくしてくれるようにできれば良いと思います。



▶栗田小の給食委員会の活動の様子(中央が白井さん)

第4回「心に残る給食の思い出」作文コンクールで入賞!

犬山市の特色あふれる給食!

すいとん

市の平和事業の一環で、戦時中によく食べられた「すいとん汁」の給食もありました。すいとん(団子)は、水を加えてこねた小麦粉をスプーンですくって一つ一つ釜へ。

時間と手間がかかる献立も、自校方式ならではです。

篠山市の高校生と交流給食

昨年10月には、姉妹都市である兵庫県篠山市の農業高校の生徒たちが、栗栖小を訪れました。篠山市の特産品である「山の芋」や「丹波篠山黒枝豆」を使って、児童といっしょに給食を調理し、会食をしました。



各学校の児童生徒の考えた犬山ドッグ

昨年の広報いぬやま11月15日号でも紹介した「給食の犬山ドッグ」。子どもたちが考案した作品で、惜しくも受賞を逃したものを給食に取り入れた学校もありました。

いぬやま ホッと伝言板

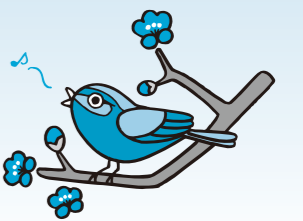

医師による 認知症無料相談 (事前予約制)

認知症では?と気づいてい
るけれどどうしたらよいか分
からない人、認知症の人への
対応で困っているご家族な
ど、医師に相談してみませ
んか。事前に簡単な聞き取り
をしますので前日までに予約
してください。

※確定診断はできませんので
検査等を希望する人は主治医
にご相談ください。

▼とき 3月9日(金)午後1時
30分～3時30分(1人30分程
度) ▼ところ 市役所2階
203会議室 ▼予約・問合
せ先 長寿社会課(☎44・
0325)

認知症家族交流会

認知症の人の介護で困って
いる家族の方、情報を交換し
ましょう。申し込みは不要で
す。

▼とき 3月7日(水)午後1時
30分～3時30分 ▼ところ
市役所2階202会議室
▼テーマ 「先生に何でも聞
いてみよう」認知症専門医と
の座談交流会」 ▼講師 名
古屋大学大学院医学系研究科
地域在宅医療学・老年科学講
座講師 梅垣宏行 ▼助言
「認知症の人と家族の会」相
談スタッフ ▼対象 市内在
住で認知症の人を介護してい
る人(在宅介護、施設入所問
わず) ▼参加料 無料(た
だし、お茶代として100円
程度必要) ▼定員 30人
▼問合せ先 長寿社会課高齢
者あしん相談センター(☎
44・0325)

高齢者の集える場を 紹介します!

市では、住みなれた地域で
いつまでも暮らせる地域づく
りを推進しています。
誰でも気軽に集える場は、
孤立防止や介護予防、認知症
予防にもつながります。

近くで集える場を知りたい
ときは、お住まいの地区の高
齢者あしん相談センターへ
お問い合わせください。
～犬山ニュータウン
えんの会～

「歩いて行ける距離に集え
る場所を」という声があがり、
6年前に団地内の有志が立ち
上げました。犬山ニュータウ
ン集会場にて定期的に毎月2
回水曜日午後、ストレッチ、
リズム体操、お茶会や季節の
行事などの活動を行っています。
自由に見守りを出しあえる
雰囲気の中で、皆で大笑いし
楽しむように参加者全員が頑
張っています。会を続けるこ
とで日頃の団地内でのコミュ
ニケーションや見守りの目が
増え、個人だけでなく、地域
の活性化のためにも大切な役
割を果たしています。
犬山南地区の集える場に関



する問い合わせは、高齢者あ
しん相談センター(犬山南地
区サブセンター)☎62・
2270)まで。
※掲載を希望される住民主体
活動を随時募集しています。
▼問合せ先 長寿社会課高齢
者あしん相談センター(☎
44・0325)

個人のお家でも集える場が!

昨年12月15日(金)、
個人のお家の茶室な
どを使ったサロンが
開かれました。参加
した人たちは人型口
ポットとも触れあ
い、楽しいひと時を
過ごしました。



認知症サポーター養成講座

認知症を正しく理解し、認
知症の人とその家族を支え、
誰もが暮らしやすい地域をつ
くりましょう。

▼とき 3月14日(水)午後1時
30分～3時 ▼ところ 桑田
ふれあいセンター2階講義室
▼内容 「認知症とは?」「認
知症サポーターの役割」など
の講話 ▼対象 市内在住の
人 ▼参加料 無料 ▼定員
先着30人

▼申込み・問合せ先 高齢者あしん相談センター(桑田地
区サブセンター)☎67・6684)または、長寿社会課高
齢者あしん相談センター(☎44・0325)

介護者交流会

日頃の介護のことについて
話し合ったり、頭と体を使う
認知症予防「コグニサイズ」
を楽しみながら、介護者同士
の交流を図ってみませんか。

▼とき 3月14日(水)午後3時
～4時 ▼ところ 桑田ふれ
あいセンター2階講義室
▼対象 市内在住の、自宅で
介護をしている人 ▼参加料
無料 ▼定員 先着30人

さくら工房ミニ作品展

さくら工房講師によるミニ
作品展を開催します。4月か
ら開催するさくら工房前期教
室で実際に作成する作品を展
示しますので、申し込みの参
考にしてください。▼とき
3月1日(土)～5日(日)午前9時
～午後5時 ▼ところ 小弓
の庄

※平成29年度前期教室受講者募集の詳細については8ページ
に掲載しています。

さくら工房後期教室作品展

平成28年度後期教室受講生
の作品を展示します。
▼とき 3月10日(金)～12日(日)
午前10時～午後6時(最終日
は午後4時まで) ▼ところ
市民健康館さくら
さくら 交流ホール ▼入場
料 無料 ▼問合せ先 市民
健康館(☎63・3800)

さくら・さくら 梅花コンサート

爽やかな調べを聴き、リ
ラックスなひとときを過し
ませんか。

▼とき 3月4日(土)午後1時
30分～2時30分 ▼内容
トーンチャイム演奏(カモ
ミール)、マンドリン演奏(マ
ンドリン・アンサンブル四
季) ▼入場料 無料 ▼と
ころ・問合せ先 市民健康館
(☎63・3800)

モモサポ養成講座

桃栽培の基礎知識の修得と
実習による桃生産者の育成を
目的に、今年も犬山のモモ裁
培サポーター養成講座の受講
者を募集します。

▼とき 3月21日(水)～11月24
日(金)のうち9日間(原則とし
て実施) ▼ところ 南部
公民館(座学)、市内桃畑(実
習) ▼内容 桃栽培の基礎
知識の修得と実習(剪定・摘
果・収穫など) ▼受講資格
農業に関心が高く、桃の栽培
基礎技術の習得を希望する人
(受講後、市内で桃栽培作業
の支援ができる人) ▼定員
20人(応募者多数の場合は抽
選となりますが、市内在住の
人を優先します) ▼受講料
年間1,000円(教材費など)
▼申込み 3月3日(金)
(必着)までに、はがきに「モ
モ栽培サポーター養成講座受
講申込」と記入の上、①住所
②氏名③年齢④電話番号⑤職
業を記入し、産業課(☎44・
0341 FAX44・036
7 〒484-8501 犬山市
大字犬山字東畑36)へ
※FAXによる応募も可

講座

災害ボランティアコーディネーター養成講座

災害が発生した際に、早期復旧のため被災者ニーズの把握と各地から駆けつける支援ボランティアとの調整をおこなう「災害ボランティアセンター」への理解を深め、コーディネーターとして活動するための講座です。災害や被災者支援について一緒に考えませんか。

▼とき ①2月25日(土)午前9時45分～午後3時30分②3月4日(土)午前9時30分～午後3時30分 ▼ところ 市役所205会議室 ▼内容 災害と災害ボランティアセンターの基礎知識を学びます。 ▼対象 中学生以上で両日程とも受講できる人、災害時犬山市で活動できる人 ▼定員 30人 ▼受講料 無料 ▼申込み 2月22日(土)までに社会福祉協議会ボランティアセンター(☎62・2508、FAX62・9923、Eメールiuhukusi@gld.mmtr.or.jp)へ

さら・さくら写真入門講座

写真を始めようと思っていたり、撮り方に悩んでいたりにしていませんか。カメラの選び方や写真の撮り方について学んでみましょう。

▼とき 3月～7月までの第2・第4(土)午前9時30分～正午(3月のみ23日と30日) ▼ところ 市民健康館 ▼定員 先着20人 ▼参加料 1,000円 ▼持ち物 カメラ(種類は問いません) ▼申込み 2月22日(土)から電話で市民健康館(☎63・3800)へ(土・日を除く午前8時30分～午後5時)※期間中に撮影会を行います。



▲村上信夫さん
(撮影・鶴崎燃)

敬道館
卒業式記念講演
NHKラジオの「声」として活躍したアナウンサー村上信夫さんを招き、嬉しい言葉の力について語っていただきます。

▼とき 3月4日(土)午後1時30分～3時30分(時間内に卒業式典を含む) ▼ところ 市民文化会館(全席自由)

▼講師 村上信夫さん(元NHKエグゼクティブアナウンサー) ▼演題 「嬉しいことばが自分を変える」 ▼定員 先着300人 ▼入場料 大人1,000円、中学生以下500円(市民総合大学の受講生は無料) ▼問合せ先 文化スポーツ課(☎44・0353)

※チケットは、文化スポーツ課(市役所3階)と市民文化会館で販売中
※未就学児の入場はお断りします。

南部公民館「早春の1DAY講座」参加者募集

▼とき・ところ 下表のとおり

▼受講料 1講座500円(当日集金、材料代別)

▼申込み・問合せ先 南部公民館講座担当(☎68・0834)

※電話申し込み可 午前9時～午後5時 ※毎週(日)は休館

※申し込み後のキャンセルの場合、材料代を負担していただくことがあります。

講座名	とき・ところ	材料代	内容 持ち物	講師	定員 (先着順)	申込 期間
① 暮らしの中のお茶講座(紅茶編)～世界3大銘茶を楽しむ～	3/11(土) 10:00～12:00 会議室1 (2階)	600円	紅茶の世界3大銘茶と呼ばれるものを知っていますか。おいしい紅茶には、おいしい理由があります。知識を学びながら、お菓子と一緒に3大銘茶を楽しむ講座です。 注1	小川裕子 (公民館講座講師)	16人	2/21(土) ～ 3/5(日)
② 発酵食品を使い体に優しい料理にチャレンジ!	3/15(土) 9:30～13:00 料理実習室 (2階)	700円	発酵食品(甘酒、塩こうじ等)を使い、デザートを含めて4品作ります。 注2	田中貴久枝 (公民館講座講師)	16人	2/21(土) ～ 3/9(日)
③ ヨガ&骨盤エクササイズ	3/18(土) 13:30～15:00 和室 (2階)	—	肩甲骨まわり、骨盤まわりを中心に全身をほぐし、インナーマッスルを刺激し、姿勢をととのえていきます。 注3	大原祐美加 (公民館講座講師)	20人	2/21(土) ～ 3/12(日)
④ ステキ! サプライズ! 「かくれんぼケーキ」を作ろう	3/19(日) 10:00～13:00 料理実習室 (2階)	800円	中に何が入っているかは、切った時のお楽しみ! ペアで1台作ります。スポンジケーキの作り方も覚えることができます。 注4	山田章子 (公民館講座講師)	10組 対象:小学生とその親(または祖父母)	

注1: ふきん、筆記用具

注2: エプロン、ふきん、手拭き、持ち帰り容器、筆記用具

注3: マットまたはバスタオル、水分補給用飲み物、動きやすい服装

注4: エプロン、ふきん、手拭き、持ち帰り容器(直径12cm高さ13cm位のケーキが入るもの)、筆記用具

さくら工房
平成29年度 4月～9月 前期受講生募集
物づくりを通して健康と生きがいがづくりや世代間の交流をしませんか!

- 受講時間 午前9時30分～11時30分
(犬山焼後藤教室、ろくろ専科は午前10時～正午、夜間陶芸教室は午後7時～9時)
- 申込み 3月1日(土)～13日(日)午前8時30分～午後5時まで(土(日)を除く)
電話または市民健康館内健康推進課窓口にて受け付けします。
- 受講者決定 受講者が定員を超える場合は
①市内の人 ②初めて受講される人
③65歳以上の人の優先順位で決定します。
(同一条件で定員超の場合は抽選を行います)
結果はハガキで3月下旬に通知します。
- その他 市外の人でも申し込みできます。ただし受講料は、各教室の受講料+2,000円です。
応募人数が少数だった場合、その教室を取りやめる場合があります。
コミュニティバスを利用しての受講を希望される人はご相談ください。

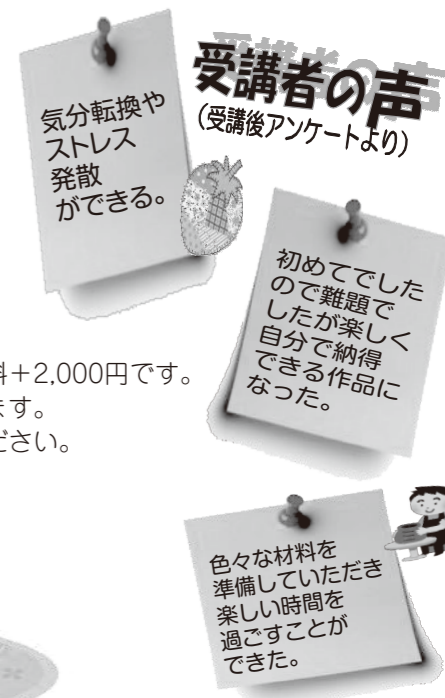

犬山焼陶芸(定員12)		夜間陶芸(定員12)		陶芸 ろくろ専科(定員10)			
尾関教室...第1・3火曜(4/4~)	尾関(金)教室...第1・3金曜(4/7~)	後藤教室...第2・4火曜(4/11~)	9,000円	夜間A教室...第1・3水曜(4/5~)	夜間B教室...第2・4水曜(4/12~)	9,000円	9,000円
刺繍 戸塚(定員12)	マクラメ(定員12)	ステンドグラス(定員12)	絞り染物(定員12)	アートフラワー(定員12)			
第2・4木曜(4/13~) ☆2,000円	第2・4金曜(4/14~) 8,000円	第2・4金曜(4/14~) 8,000円	第1・3木曜(4/6~) 8,000円	第1・3金曜(4/7~) 8,000円			
切り絵(定員15)	デコパージュ(定員12)	生け花(定員10)	レザークラフト(定員12)	トールペイント(定員12)			
第1・3木曜(4/6~) 2,500円	第2・4水曜(4/12~) 8,000円	第2・4土曜(4/8~) 8,000円	第1・3火曜(革細工)(4/4~) 8,000円	第1・3水曜(4/5~) 8,000円			
カリグラフィー(定員12)	おもちゃの科学(定員12)	手づくりあそび(定員12)					
第1・3水曜(西洋書道)(4/5~) 8,000円	第2・4火曜(4/11~) ☆2,000円	第2・4木曜(4/13~) ☆2,000円					

●受講料 10回分(生け花のみ6回)の金額です。(材料費含む)
☆マークのついた3教室は 材料費が別途負担となります。



申し込み・見学のお問い合わせ 犬山市民健康館 さら・さくら ☎0568-63-3800

生活

2月の西庁舎
エコステーションの
日程を変更します！

毎月第4日曜日、西庁舎において資源物を回収するエコステーションを開設していましたが、2月の第4日曜日(2月26日)は、読売犬山ハーフマラソンに伴う交通規制が実施されますので、次のとおり日程を変更します。

▼とき 3月5日(土)午前9時
▼正午
▼ところ 市役所西庁舎
▼問合せ先 環境課(☎44・0344)

若年者就職相談

就職活動に関する様々な悩みのある人、大学・高校等を卒業後も未就職である人などが早期に就職できるよう、専門のアドバイザーによる相談窓口を開設します。

▼とき 3月14日(土)午後1時～午後2時、午後3時～
▼ところ 市役所2階相談室
▼対象 45歳未満の若年者(大学、短大等の学生を含む)またはその家族
▼相談内容 自己分析の仕方、面接での自己アピールの仕方等
▼定員 各時間先着1人
▼申込み 2月20日(月)から産業課(☎44・0340)へ。
※開設日の1週間前の時点で予約がない場合、今回の相談窓口の開設は中止します。

消費者トラブルに
気をつけて！

強引な布団の
訪問販売に注意

突然「布団を見せてほしい」と女性が訪問し、家上がり「汚れているし、体に悪いので新しく購入したほうがいい」としつこく勧めてきた。断って帰ってもらったが、しばらくして男性と一緒に羽毛布団を持ってきた。断っても「ひと月1万円の支払いだから大丈夫」などと勧誘され、根負けして承諾してしまっ

た。クレジット会社の書類を書くときに初めて、総額が約40万円と高額であることを知った。解約したい。

(70代 男性)

アドバイス

強引に高額な契約をさせられる布団の訪問販売の相談が後を絶ちません。ドアを開ける前に訪問者や用件をよく確認し、必要な場合はきっぱり断り、事業者を家の中に入れないことが大切です。一人では対応せず、家族や近所の人など周囲の人に同席してもらってください。契約しても、クーリング・オフや契約の取り消しができる場合があります。

す。早めに犬山市消費生活センターにご相談ください。

- 消費者トラブルの無料相談
- 犬山市消費生活センター
- ①(土)午後1時～5時(市役所1階相談室 ☎44・0398 相談時間内のみ) ※祝は休み
- ②尾張消費生活相談室
- ③(金)午前9時～午後4時30分(☎0586・71・0999) ※祝は休み
- ④犬山市消費生活法律相談
- 毎月第3(金)午後1時～4時(市役所2階203会議室 要予約：産業課 ☎44・0340)
- ※消費者庁のホームページに注意喚起等の情報があります (http://www.caa.go.jp/)

ジャッキーの
つれづれ日記



Helau~

▲猫に仮装した私(友達といっしょに)

「ヘラウー」という掛け声、この時期に私の故郷で響いてきます。カーニバルの季節がやってきました。

カーニバルという行事(祭り)は、様々な国でお祝いされています。ドイツでは、クリスマスとイースターに次いでよく知られている祭りですが、実は、ドイツ全国で行われているわけではありませ

ん。特に盛んな場所はデュッセルドルフやケルン、マインツで、2月に一週間くらい行われます。カーニバル期間中は、多くの人々がはしゃいで羽目を外します。それぞれの地域で習慣が少し違うところもあり、女性が男性のネクタイを切る日があったり、コメディアンが舞台上で披露したり、カーニバルの曲を合唱するカーニバル団が行う大宴会があったりします。

カーニバルの一番の特徴は間違いなく仮装とパレードです。老若男女問わず、好きな仮装をするのがカーニバルの醍醐味です。お姫様だったり、海賊だったり、誰でも、何にでもなれます。そして大規模な仮装パレードが行われ、街道に多くの人が出て、通過していく巨大で、ユニークなデザインの車両を見たり、その車両から流れている音楽や音楽隊が演奏している音楽に合わせて、歌ったり踊ったりします。そして、人々は車両に向かっところを叫びます。「ヘラウー」(デュッセルドルフ周辺)、「アラアラーフ」(ケルン周辺)。掛け声がこだまする中、車両からお菓子が投げられます。沿道でお菓子をキャッチしようとするときは、周りの人と戦いになることもあります。

最後に、私がカーニバルのパレードに参加したのは2015年です。日本への留学から帰ってきて初めてのカーニバルだったので、今の私の仮装を振り返ると日本の影響を強く感じます。私の出身地メーリスのパレードに参加したときは可愛い猫の仮装を、デュッセルドルフのパ



▲メーリスのカーニバルパレード

ちなみに、私は一緒に参加した友達の中で一番お菓子を集めることができたのが、自慢です。私は本当に熱心にお菓子を集める人です(笑)。

そもそもなぜカーニバルをお祝いするかというと、キリスト教の信仰と関係します。イースター、つまり復活祭の前40日間は、クリスマスチャンが肉やお酒などの様々な食物を控える断食期間があるの

で、その前にそれらの飲食物を思いっきり楽しむという考え方が生じた祭りだそう。現在のカーニバルでも相変わらず、みんなたくさんのお酒を飲んで無礼講の状態になります。その後の断食期間を守る人が少なくなってきました。そして、キリスト教の祭りではなく、カーニバルを春の到来を祝う風習とし

第2回男女共同参画川柳の入賞作品を紹介します

犬山市男女共同参画市民会議「きらきら」では、性差よりも個性を生かし、自分らしく生きられる社会を目指し活動しています。昨年に引き続き、9月から11月に川柳を募集したところ、全740句の応募がありました。たくさんの方からご応募をいただき、ありがとうございました。



- ◆きらきら賞
- 大人の部
- バビとママ 二人三脚 得意技 (波会克男さん)
- 「ために」より「一緒に」でしょ 夫婦なら (川村均さん)
- 差別なし 魔法のことば 「おもいやり」 (荘子隆さん)
- 中高生の部
- あいさつは とてもうれい おまじない (宮島彬玖さん)
- 何事も 自分らしく 生きてみる (森大輔さん)
- 小学生の部
- いじめはね 心をぐさつと (浅野友奈さん)
- 手をつなぎ どんなんこども たのしもう (鈴木優奈さん)

- ◆最優秀賞
- 大人の部
- 認め合い、褒め合い互いに 伸ばし合い (小田中準一さん)
- 中高生の部
- ありがとう ごめんなさいより ききたいな (廣瀬彰将さん)
- 小学生の部
- 一人じゃね 高いかべは こわせない (野村幸生さん)

- ◆市長賞
- イクメンに 成れなかったが イクジイに (ペンネーム：宗太郎さん)

て捉えている人も多いです。皆さん、カーニバルのイメージは少しでもできましたか？日本では珍しい習慣ですが、ぜひいつかドイツのカーニバルを体験し、大声で「ヘラウー」と叫んでみてください！

犬山9
フォト情報



おかわり
したよ!!

市内全子ども未来園・犬山幼稚園の給食にも「犬山ドッグ」が登場しました。小さい子でも食べやすいよう、味付けや具も、工夫されました。パンにみそ汁の具をはさむということで子どもたちも興味を持ち、こぼれそうになるまで、楽しんだり、おかわりしたり、楽しい時間となりました。(写真は1月23日城東子ども未来園)

■神経系難病患者・家族のつらい
保健所ではパーキンソン病や脊髄小脳変性症、多系統萎縮症、多発性硬化症、筋萎縮性側索硬化症(ALS)などの神経系難病の患者さんとその家族のつらいを聞きます。今回は、理学療法士の先生から家庭でもできるリハビリについてのアドバイスをもらったり、実際に体を動かしたり、皆さんの質問にも答えさせていただきます。

▼とき 3月9日(木)午後1時30分～3時30分 ▼ところ 江南市布袋ふれあい会館(江南市布袋町東359)
▼内容 「生活に取り入れられるリハビリ」▼講師 訪問リハビリ フラワーコート江南 理学療法士 小島勉
▼申込み・問合せ先 3月8日(水)までに江南保健所 健康支援課地域保健グループ 難病担当 (☎0587・56・2157)へ ※初めて参加する人は、保険料として50円が必要です。

大人の風しんワクチン予防接種の助成について

妊娠初期の妊婦さんが風しんに感染すると、難聴や心疾患、白内障、発達障害などの先天性風しん症候群の赤ちゃんが生まれてくる可能性があります。風しんの感染予防には予防接種が効果的です。

- ▼対象 接種日に犬山市の住民であり、下記の両方に該当する人
1) 風しんの検査を受け、風しんに対する免疫が不十分と判断された人
※県では3月10日(金)まで風しん抗体検査(無料)を実施しています。詳しくは、江南保健所(☎0587・56・2157)へお問い合わせください。
2) 妊娠を予定または希望している女性
※ただし、経産婦、妊婦、過去に風しんワクチン(麻しん風しん混合ワクチン含む)の接種歴、風しんの既往歴がある人を除く
▼助成接種期間 3月31日(金)まで(助成手続きは4月3日(月)まで)
▼対象ワクチン 風しん単独ワクチン、MR(麻しん風しん混合)ワクチン
▼助成回数 1回
▼助成額 接種費用の半額(上限5,000円) ※生活保護世帯・非課税世帯は全額助成
▼手続き 医療機関にて接種後、保健センターで手続きをしてください
▼持ち物 領収証の原本(風しんワクチンの接種がわかるもの)、風しんの抗体が陰性であることがわかる書類、印鑑、預金通帳、保険証等本人確認のできるもの)
※生活保護世帯等の人は、接種前に保健センターにて助成券発行の手続きをしないと、窓口での支払いが必要ありません。(持ち物：風しんの抗体が陰性であることがわかる書類、印鑑、保険証等本人確認のできるもの)
▼問合せ先 保健センター(☎61・1176)



健康なんでも相談

毎月、無料かつ予約不要で、市内の医師に気軽に相談できる健康相談を実施しています。
▼とき 2月24日(金)午後1時30分～3時 ▼医師 こばやし眼科 小林浩 ▼定員 なし(当日先着順) ▼ところ 問合せ先 市民健康館

骨密度チェック

測定後は市の保健師・栄養士が結果に基づいてアドバイスをします。
▼とき・ところ 下表のとおり
▼対象 市内在住の20歳以上の人(平成28年3月以降に骨密度チェックをした人を除く) ▼測定方法 超音波によるかかとの骨の骨密度測定 ▼測定料 300円
▼定員 各日50人 ▼持ち物 健康手帳 ▼申込み 事前予約が必要です。2月21日(水)から市民健康館(電話可)へ

とき	ところ
3月13日(木) 9:45～	楽田ふれあいセンター
3月21日(水) 13:30～	保健センター

※予約時にこちらの指定した時間内にお越しください

はちまるくんだより
犬山扶桑歯科医師会「アンチエイジングはお口の中から」
歯が抜けると、あごの骨が吸収され、実年齢よりも老けて見えてしまいます。とりわけ前歯が抜けてなくなると、上唇が内側に入り込み、両鼻から口の角に向かう溝のようなシワが強く見えるようになります。老けて見えます。また、顔がやつれた状態を

「頬がこける」と表現しますが、全身的に健康であっても、あごの骨が吸収されると、頬がくぼんだ状態になってしまいます。多くの歯がなくなると、上下の唇が内側へ入り込み、咬み合わせの高さが低くなって、頬がこけた感じになります。
歯が抜けた影響は、見かけの変化だけではなく、発音にも出てきますし、咬むこともうまくできなくなります。よく咬めない唾液の分泌が減少し、唾液中の消化酵素や老

化防止ホルモンが減少します。そして食欲も減退し、胃腸の負担を増やします。胃腸が悪くなると腹筋が衰え、前かがみの姿勢になります。いかに老人らしくなりません。いつまでも若くはつらつとしていきたいのは、みんなの願いです。口の中を健康に保つことが若さへの近道となります。まずは、口の中を見直してみませんか。



3月 市民健康館 各種相談ガイド

相談	とき	内容	対象	担当
①いきいき健康相談	7日(木) 13:30～14:30 15日(金) 13:30～14:30	心と体に関する相談や家族の健康に関する相談など	どなたでも	保健師・看護師
②歯科衛生士による歯科相談	7日(木) 13:30～14:30	歯科に関する相談	どなたでも	歯科衛生士
③栄養士による栄養相談	15日(水) 13:30～14:30	栄養に関する相談	どなたでも	管理栄養士
④おくすりなんでも相談	15日(水) 13:30～15:00	薬に関する相談	どなたでも	水野薬局薬剤師 水野恵史
⑤アルコール相談	11日(土) 10:00～15:00	飲酒に関する悩み相談	どなたでも	断酒会会員

健康マイレージ事業 「犬健チャレンジ」公開抽選会
市では、市民の皆さんが健康づくりに取り組むための応援事業として「犬健チャレンジ」を実施しています。チャレンジポイントを達成し、既に申請していたいただいた人を対象に下記の景品が当たる公開抽選会を行います。
※当事業への今年度のチャレンジ

ンジは、1月31日をもって終了しました。
▼とき 3月1日(水)午前10時～11時 ▼ところ 市民健康館(さら・さくら)ふれあいコーナー ▼景品内容 1等(2人) 五万円商品券、2等(20人) 五万円相当の地元名産品、3等(50人) 千円のクオカード
※当選者で、当日来られなかった人には後日連絡します。
▼問合せ先 市民健康館

4月1日から介護予防・日常生活支援総合事業〈新しい総合事業〉が始まります

▼問合せ先
長寿社会課 (☎44・0326)

◆これまでとの違い

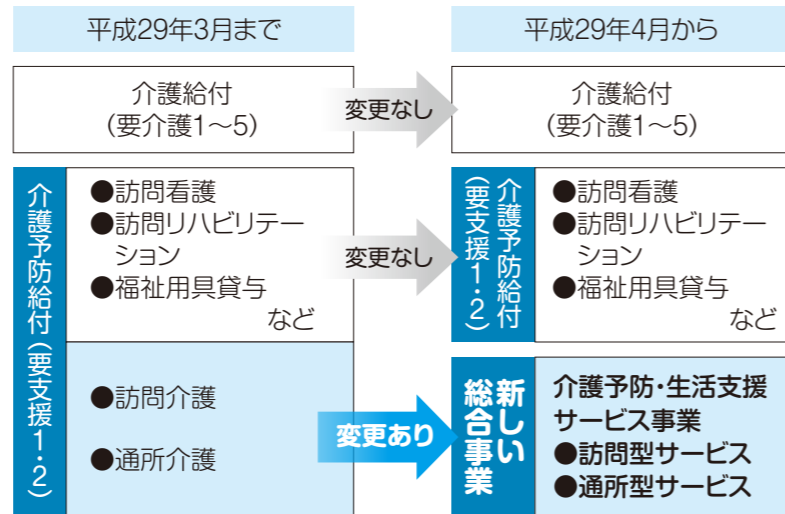

◆新しい総合事業とは？

高齢者が住み慣れた地域で在宅生活を続けられるように、既存の介護事業所によるサービスに加えて、地域の多様なサービスを活用して地域社会全体で高齢者を支援する事業です。これにより、要支援1・2の方を対象とする介護予防サービスのうち「訪問介護」と「通所介護」が新しい総合事業へ移行します。

対象となる人は？

介護予防・生活支援サービス事業

要支援1・2の認定を受けている人、または基本チェックリストにより、生活機能の低下がみられる人

一般介護予防事業

65歳以上のすべての人



現在、要支援認定の人は何が変わるの？

事業の枠組みが変わる以外大きな変更はありません。

現在、要支援1・2で「訪問介護サービス」や「通所介護サービス」を利用している人は、要支援認定の有効期間中は引き続き同じサービスが利用できます。

基本チェックリストとは？

運動器、栄養改善、口腔機能、閉じこもり、認知症、うつ病についての25項目の質問に「はい、いいえ」で答えることにより、生活機能が低下しているかを知ることができる国が定めた指標です。

◆サービス利用の流れ

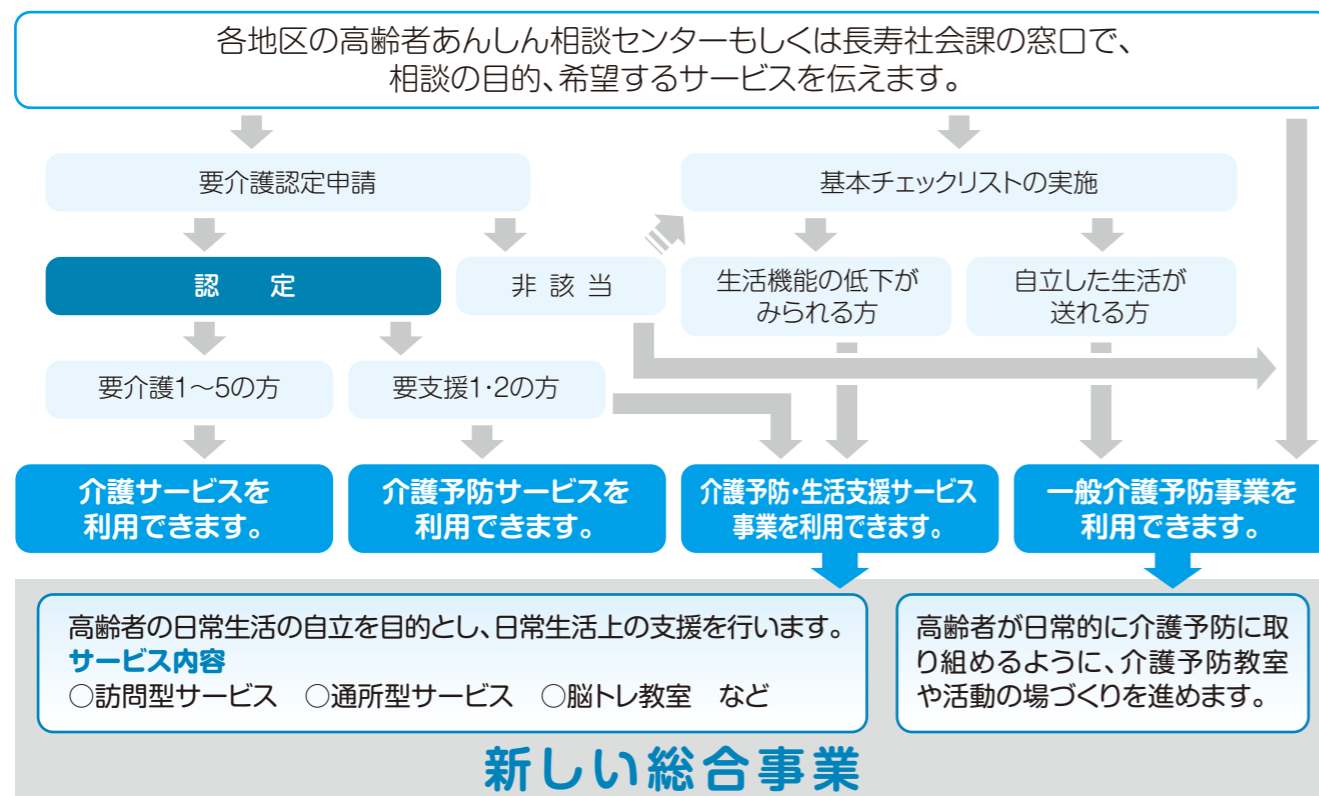

平成28年 犬山市の火災・救急救助概要

▼問合せ先 消防署 (☎65-0119)

① 火災発生件数

平成28年中の火災件数は26件で、前年に比べて12件増加しました。建物火災は17件、車両火災は3件、林野火災は0件、その他の火災は6件でした。

火災の主な原因は、たばこが5件、たき火が3件、放火（疑いを含む）が3件となっています。

また、火災全体では、死者が2人、負傷者が4人でした。死者の内訳は、1人が65歳以上の高齢者で、もう1人は成人で、住宅用火災警報器が未設置の住宅で亡くなられています。

損害額は、14,784,000円で、前年より18,281,000円減少しています。

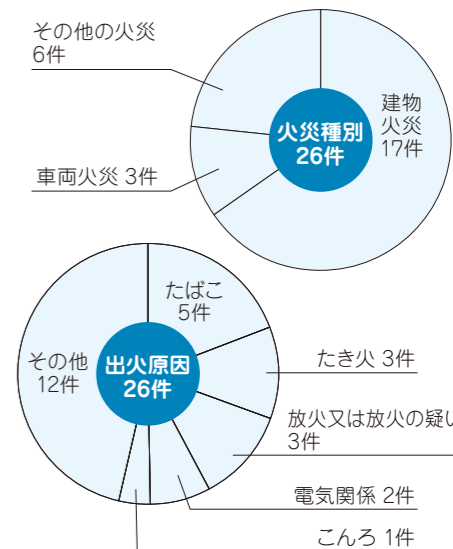

② 救急・救助出動件数

平成28年中の救急件数は2,896件、搬送人員は2,749人で、前年と比べて救急件数が22件、搬送人員が32人減少しました。換算すると1日平均約8件の出動、また、市民約27人に1人が救急隊によって搬送されたこととなります。

主な出動種別は、急病が1,901件、一般負傷が426件、交通事故が222件、転院搬送が221件の順です。前年と比べて、急病が21件増加、一般負傷が27件減少、交通事故が4件増加、転院搬送が14件減少しました。

救助出動件数は46件、救出人員は25人でした。出動の内訳は、建物等の事故救助が17件、交通事故救助が14件、水難事故救助が3件、その他の事故救助が12件でした。

平成28年 救急出動件数・搬送人員

区分	急病	一般負傷	交通事故	労働災害	自損行為	運動競技	火災	加害	水難	自然災害	その他				合計
											転院搬送	医師搬送	資器材輸送	その他	
出動件数	1,901	426	222	32	27	15	14	9	4	0	221	0	0	25	2,896
搬送人員	1,820	411	218	31	22	15	2	9	3	0	218				2,749

●住宅用火災警報器を設置していますか？設置後、定期的に点検していますか？

住宅用火災警報器は、火災の早期発見に高い効果があり、逃げ遅れを防ぐことができます。古くなると電子部品の寿命や電池切れなどで、火災を感知しなくなるため、定期的に作動確認を実施し、古くなったものは取り替えましょう。

●救命講習を定例開催しています

救急車の平均到着時間は、要請から7.5分です。その間に現場にいる市民が、心肺蘇生とAEDを使用して除細動を行うことで、社会復帰の可能性を高めます。市では、市内公共施設のほか、いつでも誰でもAEDを使用できるように、コンビニエンスストア33店舗にもAEDを設置しています（平成29年1月1日現在）。AEDの取り扱い・心肺蘇生法の救命講習は、毎月第1土曜日、第4日曜日と19日に定例で開催しています。

スポーツ

フィットネス「フロイデ」スイミングスクール 平成29年度前期受講生(4月~9月)募集

【募集クラス】(全20回)

Table with 5 columns: クラス対象, 定員, 曜日, 時間, 内容. Rows include Baby (満6か月~3歳), Junior (平成26年4月1日以前に生まれた子), Adult (成人 満18歳以上), Physical Improvement (体力増進 満18歳以上), and Soft Swim (ソフトスイム 満18歳以上).

- ▼受講料 □座振替で毎月6日に4,320円(現金での会費の納入はできません)
▼申込み 2月15日~28日にスイミングスクール受講申込書(フィットネス「フロイデ」受付にあります)に記入し、フィットネス受付に提出してください。
▼申込人数発表 3月2日市ホームページ、フィットネス受付で発表します。
▼希望クラス変更期間 3月2日~3日(提出されている希望クラス変更のみの受け付け)
▼公開抽選 申し込みが定員を超えるクラスは、3月4日午前9時よりフィットネス受付で公開抽選を行います。
▼結果発表 3月4日にフィットネス受付で行います。市ホームページについては、3月7日までに発表します。
▼問合せ先 犬山国際観光センター フィットネス「フロイデ」(061・7272)

犬山市体育館オープニング記念事業 「バドミントン教室」開催

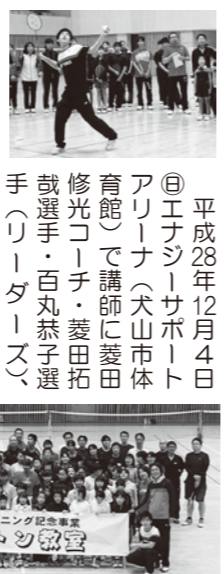

平成28年12月4日 @エナジーサポートアリーナ(犬山市体育館)で講師に菱田修光コーチ・菱田拓哉選手・百丸恭子選手(リーダーズ)、相和勇輝選手(ヨネックス)、三浦昇選手(丸杉バドミントン部)を迎えて、バドミントン教室を開催しました。小学生から74歳の初心者まで123人の参加でした。

参加者募集

- ◆子供柔道体験教室
▼とき 3月4日・11日
▼ところ 武道館柔道場
▼対象 年長~小学校6年生
▼参加料 無料
▼申込み 当日、武道館で受け付け

ジュニアアスリート育成事業 「ジュニアゴルフ教室」

ゴルフ合宿を開催します! 3月27日~29日 岐阜県明智ゴルフ倶楽部(宿泊先 明智ゴルフ場ロッジ)



ゴルフを始めた子、集まれ!

- ▼とき 4月2日@から1年間 指定練習日
▼ところ 毎週日曜日 午後1時30分~3時
▼対象 4月2日@から1年間 指定練習日
▼参加料 毎週土曜日 祝日午後1時30分~3時

大会結果

第27回バタフライ・ダブルス チームカップ犬山卓球大会
1月8日@エナジーサポートアリーナ(犬山市体育館)で開催。参加者192人。



第13回知事賞杯争奪 グラウンドゴルフ大会

1月10日@木曾川犬山緑地グラウンドで開催。137人がカー一杯プレーをしました。



スポーツ通信

【大会結果】
第7回後期バレーボール大会
平成28年11月23日@エナジーサポートアリーナ(犬山市体育館)で開催。



おわび
広報いぬやま1月15日号13ページに掲載漏れがありました。関係の皆様には、大変ご迷惑をおかけしましたことをお詫びするとともに、改めて紹介させていただきます。

平成28年度中学校 総合体育大会結果

愛知県大会出場
犬山中学校
(個人女子)
水泳 4x100mリレー: 後藤さやか、石畑遥菜、尾関喬音、谷倉里歩

お問い合わせ先 午前9時~午後5時
NPO法人犬山市体育協会事務局
TEL: FAX:
Email: office@inuyama-taikyou.net

会員募集しています！

ふるさとの文化協会の活動（美術、文芸、芸能、茶華道）に参加してみませんか。加入ご希望の方は、犬山市南部公民館事務局にパンフレットが用意してあります。



文化協会だより

第46号

文化のまち犬山の発展を目指して

近年の犬山市は、国宝犬山城や古い町並を今に残す城下町がマスコットを始め、市内外から脚光を浴び、「歴史と文化のまち」として活気を呈しています。

このような中、犬山市文化協会は、美術、文芸、芸能、茶華道の4部の会員が相互に研修と交流を図り、各種のイベントを企画し、文化のソフト面から犬山市を盛り上げようと努めてきました。おかげをもちまして、どのイベントも、市行政や市内外の多くの皆様から温かいご支援をいただき、盛況裡に終えることができました。

2016文協まつり 於 南部公民館
6月18日(土)・23日(木)に、文協まつりを開催しました。これは、美術、文芸、芸能、茶華道の4部が一同に会し、日頃の研修の成果を発表する文化協会最大の総合イベントです。期間中、多くの皆様から、美術や文芸、華道の展示会を鑑賞していただき、また、芸能発表会や茶会、はがき絵やパッチワークなどのファミリーコーナーを楽しんでいただきました。

第41回犬山市民芸術祭 於 南部公民館
10月2日(日)に、犬山市民芸術祭と合同主催で、犬山市民芸術祭を開催しました。当日は、フラダンス、民謡、篠笛演奏、太鼓、詩吟など、24の団体が出演されました。どの演目も日頃の成果が十分に発揮され、多くの観客を魅了しました。

第62回犬山市民展 於 南部公民館
10月25日(火)・11月3日(祝)に、市内外から数多くの作品を集め犬山市民展を開催しました。どの作品も力作ぞろい、出品された方々の創作にかける情熱と日頃の研鑽の有り様を感じることができました。

特に、受賞作品は完成度が高く、美術・文芸活動の質の高さが感じられました。また、小中学生の文芸作品は、その純真な感性に心が洗われました。
第31回犬山市民茶会 於 成田山若水庵
11月13日(日)、紅葉が色づく中、七五三まじりの親子連れでにぎわう成田山成田山の茶室、若水庵で犬山市民茶会を開催しました。枯山水の庭園や茶道具を愛でながらの一期は格別で、訪れられた多くの皆様、なごやかに深まりゆく秋を堪能されました。

文芸部

(各上位入賞者)

平成28年度は、第31回国民文化祭・あいち2016が開催され、特別に第31回国民文化祭愛知県実行委員会会長賞が設けられて、各上位入賞者の作品15点は勿論、奨励賞作品56点も秀作ぞろいでした。

詩

蜘蛛の国(題)

深見斗成衣

短歌

難聴の妻とゼスチャー入れ語る何故か寂しく何故か満ち足りる

織田 順光

市 長 賞

直立し勅諭を唱ふ夢をみるまだ残りしか予科練の過去

酒井 光次

教育委員会賞

もう一年も一年と鞭打って今年も五反米を作れり

丹羽 俊昭

文化協会賞

雨あがりの空明るめり近々としたるやうな大さ

右田 澄子

俳句

引き揚げの友皆遊けり吾亦紅

古賀 品子

市 長 賞

コウリヤンの冷飯つかえ敗戦日

軸丸 哲男

市 長 賞

西瓜熱れ音聞く夫の誇らしげ

家城千恵子

教育委員会賞

洪水綿の枯れし暑さよ声出せず

福島嘉代子

文化協会賞

今生の名残りとも聞く蝉の声

馬場 上枝

市 長 賞

身の内に誰でも光るものを持つ

丸山 重司

市 長 賞

虹色の心の糸で夢を編む

高田 道代

教育委員会賞

俺に似てなった胡瓜がすねている

鶴見 純一

文化協会賞

あの時の母の弱音が今わかる

恩田 和子

文化協会賞

木曾川の花火に映える孫の顔

山本美代子

第31回国民文化祭・あいち2016 全国川柳大会を終えて

昭和61年から開催されている国民文化祭は、国内最大級の文化の祭典で、今年も愛知県全市町村で初めて開催となりました。

犬山市では、11月20日(日)、文化庁や第31回国民文化祭実行委員会、愛知県、一般社団法人全日本川柳協会、愛知川柳作家協会などの主催、犬山市や犬山市教育委員会の後援により犬山市民文化会館において、第31回国民文化祭・あいち2016「犬山の城下に響け川柳の祭典」として、開催されました。大会では、全国から小・中学生の部には過去最多の40,256名、一般・高校生の部には18,368名が寄せられ、755名の来場者により、主催の全日本川柳協会のほか、文化庁や愛知県からの来賓、そして、山田市長や奥村教育長の出席のもと、開会式が行われ、小・中学生の部と一般・高校生に別けて、披講や表彰式が行われました。選者が入選句を読み上げると、入選者は大きな声で名乗り、来場者の喝采を浴びていました。

選者による厳正な審査結果、各部門で文部科学大臣賞など9賞が決まり、犬山市民では、高校生・一般の部で、金子美千代さんが第31回国民文化祭愛知県実行委員会会長賞に輝きました。

犬山市には、文化協会加盟の犬山川柳社をはじめ多くの川柳愛好者がいて、全国の川柳仲間と交流を深めることができ、地域や世代を越えた新たな出会いを築き、川柳を通じて犬山市民の文化向上に寄与できたのではないかと思います。



芸能部

犬山市民芸術祭

平成28年度は、第41回市民芸術祭が10月2日(日)に開催されました。市内で芸能活動をしている団体のうち、抽選で選ばれた皆さんが参加し、日頃の稽古で培った成果を発表しました。演目は多種にわたり、フラダンス、民謡、篠笛演奏、太鼓、詩吟、オカリナ演奏、日本舞踊、銭太鼓、モダンダンスなどで、会場も盛り上がり、大勢の観客を魅了しました。しかし高齢化も進み、特に伝統ある舞踊関係はもとも人数が少なく、活動をやむなく中止せざるを得なくなった団体も増えてきています。反面、時代の流れもあって、演目が片寄る傾向もあり、悩みは尽きません。

その他の行事

毎年秋には恒例の「養護老人施設」への慰問活動を行っています。入居者の皆さんが心待ちにしていた様子が分かり、訪れて良かったという気持ちになります。

研修旅行は先ず「知多市歴史民俗博物館」を訪れました。「特別企画展」を開催中で、第八代犬山城主の成瀬正住に仕えた絵師である「神原鳳草斎」の数々の作品が展示されていて、犬山市との縁を感じつつ芸員の解説を聞きながら、興味深く鑑賞しました。

そのあと「常滑やきもの散歩道」を楽しく散策しました。



知多市歴史民俗博物館での見学



犬山市民芸術祭

美術部

平成28年度の犬山市民展は、文化庁と国民文化祭愛知県実行委員会が主催に名を連ね、第31回国民文化祭・あいち2016、第62回犬山市民展の名称で開催しました。従って、最上位の賞は、第31回国民文化祭愛知県実行委員会会長賞となり、ある意味、特別で貴重な展覧会となりました。

今年度の出品点数は259点で、昨年度と比べ、11点の減少でした。近年は、このような減少傾向が続いている中で、出品された作品は、どれも力作で見応えのある作品ばかりでした。第31回国民文化祭愛知県実行委員会会長賞を始めとして、受賞された皆様は左記の通りです。おめでとうございました。

受賞者

受賞賞	文化協会賞	教育委員会賞	議長賞	市長賞	国民文化祭	日本画	洋画・デザイン	書	彫塑工芸	写真
4名	井添 敏治	久田 葉子	今牧 京子	戸松由美子	青山 勝美					
6名	奥村 憲嗣	小島 武郎	加藤 正和水野	鬼頭あけみ	佐藤 貴昭					
8名	松岡 蘭電	富田 梢峰	水野 佑華	千田 嘉穂	奥田 康山					
7名	中村真由美	小川 三代	小沢 法子	大坪 規嗣	野々山仁美					
11名	徳山 昭松	馬場美知子	菅原 崇	内村美也子	二村 孝徳					

茶華道部

日本の伝統文化、茶道華道の人口減少傾向が続いています。和から洋への生活様式の変化と多様化で日本伝統文化の衰退へ拍車をかけています。茶華道部員112名は、五百年以上続いて来た日本の伝統文化を繋ぐ一役でありたいと取り組んでいます。

◆国際交流センター「フロイデ」一階フロアに、毎週土、日曜日に年間を通じていけ花を飾る活動を行っています。センターを訪れた人が、いけ花の花の力で一瞬でも何かを感じていただけたらと思います。

◆NPO法人こども大学の中で、お茶お花教室を開講しています。定員20名は毎年すくすくといっぱいになり、また続けて受講してくれる生徒もおり、成長する姿を見守っています。今年度一年間の成果を、2月5日(日)(南部公民館)こども大学開講式で発表しました。

◆毎年市民茶会を開催していますが、今年度は平成28年11月13日(日)犬山成田山若水庵、席主伊東宗恵先生で開催しました。第31回を迎えた市民茶会は、小春日和の好天に恵まれ、朝早くから終日、お茶を楽しむ老若男女で茶席は和みましました。市広報の市民茶会案内に「軽装でどうぞ」「椅子席を用意しています」と付記しました。気軽に参加できましたと喜ばれました。席中では残月床に掛けた軸、茶碗等、茶道具の説明が席主よりあり、熱心に耳を傾けられている姿がありました。

◆今後の予定
◆第8回「世界のティータイム」2月19日(日)フロイデホール4階では日本のお茶体験、いけ花体験コーナーを担当します。世界のお茶と飲み比べて下さい。

茶会

◆第19回梅まつり茶会、いけ花展(大縣神社)

2月26日(日)
午前10時～午後3時
会場/大縣神社社務所
席主/梅田宗知

いけばな展
2月25日(土)
午後1時～4時
2月26日(日)
午前9時～午後4時
会場/大縣神社神楽殿



市民茶会

多くの皆様の参加をお待ちしています。





災害情報は
ここから⇒

犬山市安心情報メール
登録は空メール送信か、QRコード(右)を読み込んでください。
t-inuyama-anshin@sg-m.jp(空メール用送信アドレス)



**第5次犬山市総合計画
中間見直しが大詰めを
迎えています！**
Vol.3

広報いぬやま12月15日号でもお伝えしましたが、市では計画の中間年にあたる今年度、第5次犬山市総合計画の見直しを実施しています。見直しにあたっては、たくさんの方のみなさんに参画していただきながら進めており、市民アンケートやタウンミーティング等を行うとともに、外部検討組織である犬山市総合計画審議会では、公募市民を含む15名の委員により、熱心な議論を展開していただき、昨年12月19日に、犬山市長あてに答申をいただくことができました。

その後、1月20日(金)まで計画の素案に対するパブリックコメントを募集し、たくさんの方の貴重なご意見・ご提案をいただいています。内容は、土地の活用、施設の有効利用、公共交通のあり方、農業の活性化など多岐にわたり、計画の素案に対し、たくさんの方のみなさんに関心を持っていただいていることが実感できました。



▲鈴木誠会長から山田市長へ答申



▲総合計画審議会での議論の様子

今後は、いただいたご意見・ご提案を参考にし、計画にできる限り反映した上で、3月議会に上程し、議会での議決を経て改訂版が完成となる予定です。

計画づくりに参画して下さった市民のみなさんに心から感謝申し上げます。本当にありがとうございました！

▼問合せ先 企画広報課(☎44・0312)

◎市税などの納期限は以下のとおりです

納付は、金融機関、コンビニ及び市役所・出張所をお願いします。

科目	納期限
固定資産税・都市計画税	4期
国民健康保険税	9期
介護保険料	11期
後期高齢者医療保険料	7期

2月28日(火)

○市税などの納付は口座振替で
口座振替の場合は納期限が振替日となりますので、前日までに用意してください。

▼問合せ先 収納課(☎44・0316)

下水道事業受益者負担金 4期

納期限：2月28日(火)

最寄りの金融機関・市役所・出張所で納付をお願いします。

▼問合せ先 下水道課(☎44・0337)

救急医療の案内

- 救急医療情報センター(☎81・1133)
24時間365日体制で、電話で医療機関の案内を行っています。
- 救急医療情報システム
<http://www.qq.pref.aichi.jp/>(5か国語対応)
インターネットで受診可能な医療機関を検索できます。
- 小児救急電話相談(☎#8000か、☎052・962・9900)
夜間に医療相談が受けられます。
★受付時間/午後7時～翌朝8時までの毎日

休日歯科診療

電話受付時間：午前9時30分～11時30分

とき	病・医院名	電話
2月19日(日)	河田キャスト歯科 (天神町)	62・6828
2月26日(日)	木下歯科 (扶桑・高雄字伊勢帰)	0587・93・8161

※(所在地)は、市町・大字小字にて表記

※年間当番表
市HP <http://www.city.inuyama.aichi.jp/kurashi/iryo/1002705.html>

高齢者の総合相談

高齢者あんしん相談センター(長寿社会課内)(☎44・0325)
受付時間：午前8時30分～午後5時15分(土・日・祭を除く)

休日(昼間)診療

犬山市休日急病診療所(国道41号五郎丸交差点東へ300m)

内科・外科(犬山市五郎丸東1-70 ☎62・8100)
受付時間：午前8時30分～11時30分(診療は午前9時から)
午後1時30分～4時15分(診療は午後2時から)

休日(夜間)診療 受付時間：午後5時～8時

とき	病・医院名	電話
2月19日(日)	安藤クリニック (塔野地)	62・8881
	宮田眼科 (松本町)	61・0200
2月26日(日)	吉田内科クリニック (東松本町)	62・9222
	くわばらクリニック (塔野地)	61・1118

上段は内科系、下段は外科系(急病以外はご遠慮ください)

※年間当番表
市HP <http://www.city.inuyama.aichi.jp/kurashi/iryo/1000647.html>

休日・平日時間外の水道緊急時

連絡先 白山浄水場(☎61・1260)



テレビ 中部ケーブルネットワーク 12ch
ラジオ 愛知北エフエム 84.2MHz
避難所開設案内、警報などの放送

犬山市ホームページ
市内の気象情報・雨量・
河川水位などを検索

催し物ガイド

3月

【市民文化会館】☎67・2411
【南部公民館】☎68・0834

日	曜	催し物タイトル	会場	時間	入場料	問合せ先
4	⊕	犬山市民総合大学 敬道館 卒業式記念講演 講師：元NHKエグゼクティブアナウンサー 村上信夫氏 演題：「嬉しいことばが自分を変える」	市民文化会館 大ホール	開場13：00 開演13：30	受講料必要 大人1,000円 中学生以下500円	文化スポーツ課 ☎44・0353
5	⊖	きかんしゃトーマス ファミリーミュージカル ソドー島のたからもの	市民文化会館 大ホール	1回目 開場12：30 開演13：00 2回目 開場15：00 開演15：30	大人2,500円 小人2,000円 (2歳以上入 場料必要)	犬山市民文化会館 ☎67・2411
11	⊕	睦美音楽センター発表会 ピアノ・ヴァイオリン・フルート・声楽・ サクソ・リトミック	市民文化会館 大ホール	開場9：00 開演10：00	無料	睦美音楽センター ☎68・0015
12	⊖	第12回 犬山市民合唱祭	南部公民館講堂	開場12：30 開演13：00	無料	犬山音楽文化協会 牛田 ☎61・5807
19	⊖	カワイピアノ音楽発表会	南部公民館講堂	開場10：00 開演10：10	無料	カワイピアノ中部(株) ☎62・5521
20	⊖	スプリングコンサート 2017	市民文化会館 大ホール	開場10：30 開演11：00	無料	犬山中学校 横井 ☎61・2409
25	⊕	2017国宝の街犬山 ボランティアのつどい	南部公民館講堂	開場9：45 開演10：00	無料	犬山市社会福祉協議会 ☎62・2508
26	⊖	第12回 愛知県立丹羽高等学校 吹奏楽部 定期演奏会	市民文化会館 大ホール	開場13：00 開演13：30	無料	丹羽高校吹奏楽部 横井 ☎0587・93・7575
26	⊖	犬山市少年少女合唱団 定期演奏会	南部公民館講堂	開場13：00 開演13：30	無料	山田 ☎61・6272

※都合により、開場・開演時間が変更になることがあります。

●平日窓口延長

毎月第1・第3火曜日

(2/21・3/7・3/21)午後7時まで
※市民課窓口で住民票の写し・戸籍・印鑑登録証明書の発行、印鑑登録、転入届・転出届の受付、マイナンバーカードの交付を行っています。

●日曜市役所

毎月第2・第4日曜日

(2/26・3/12・3/26)午前9時～正午
※市民課窓口で住民票の写し・戸籍・印鑑登録証明書の発行、印鑑登録、マイナンバーカードの交付を行っています。

●休日納税相談窓口

毎月第2・第4日曜日

(2/26・3/12・3/26)午前9時～正午
※納税相談は事前に予約してください。
収納課(☎44・0316、44・0317)



●「モーツァルト・レクイエム」合唱団員募集

ドイツ室内管弦楽団「ライプツィンフォニカ」を迎えて、市民文化会館大ホールで11月4日(土)に「2017犬山・ドイツ交流演奏会」が開催される予定です。この演奏会で演奏するモーツァルト作曲「レクイエム」を歌う団員を募集しています。

- ▼練習日・時間 10月までの毎週月曜日午後7時～9時(1月16日からすでに練習を開始しています) ▼練習会場 福祉会館5階ホール(変更となる場合あり)
- ▼参加料 一般・大学生11,2,000円、高校生11,600円 ▼申込み 練習時間中に直接練習会場に来てください。随時受け付けします。
- ▼その他 参加条件や使用楽器等の詳細はお問い合わせください。
- ▼問合せ先 犬山音楽文化協会事務局河村(☎)

●きもの着つけクラブ

楽しみながらきもの着つけを学びませんか。まずは、見学に来てください。
▼とき 2月24日(金)、3月10日(金)午前10時～正午 ▼ところ 犬山西公民館2階和室
▼参加料 無料 ▼持ち物 腰ひも、伊達締め
▼問合せ先 前田(☎090・9947・4382)、小澤(☎62・7355)
4月1日号の締め切りは2月21日(火)、4月15日号の締め切りは3月7日(土)

●犬山グループカウンセラーの会参加者募集

2008年から続いているカウンセラーを交えたグループでの、話し合い聴き合いの場です。日ごろの思い・悩んでいることなど、ゆっくりお話しに来てください。お待ちしております。

▼とき 毎月第2・4(変
更あり)午後1時～4時
▼ところ 余遊亭2階
加料 1回1,000円(お
茶付)
▼予約・問合せ先 小森(☎
090・9926・5829)



レシピ提供者
黒木美衣菜さん(小学4年生)

～わが家のおいしいごはん～ 家族でつくろう、うちの自慢メニュー

(第10回全国親子クッキングコンテスト犬山地区大会入賞作品)

【献立テーマ】 家族の大好きがつまった身体が喜ぶ! 献立
【献立名】 ふわとろハンバーグ

【作り方】

- ①かつおぶしで、だしをとる。
- ②野菜を切る。玉ねぎ、マッシュルーム…みじん切り。なす…皮むき器でスジをつけるように皮をむき、8個の輪切りにし、水にさらしておく。しょうが…すりおろす(汁を使用)。大和芋…皮をむき、すりおろす(5cm分はハンバーグ用、15cm分はソース用)
- ③フライパンにごま油をひき、玉ねぎを炒める。パットに広げて冷ましておく。
- ④ボウルに、ひき肉、マッシュルーム、ハンバーグ用の大和芋、卵、③の炒めた玉ねぎ、Aの調味料を入れてこねる。4等分にしてハンバーグの形を作る。
- ⑤フライパンにごま油をひき、なすを焼く。続いて、④のハンバーグを焼く。始めはフタをして焼き、ひっくり返して余分な油をペーパーでふきとる。酒(分量外)を入れて蒸し焼きにし、いい色がついたら焼き上がり。
- ⑥お皿に大葉をのせ、ハンバーグを盛り付ける。ソース用のとろろにBを合わせて作ったとろろソースをかけ、青のりを少しふる。焼いたなす、紅しょうがを彩りよくそえる。



材料 (4人分)

- 合いびき肉 …… 300g
- 玉ねぎ …… 1/2個
- マッシュルーム …… 4個
- なす …… 1本
- 大和芋(しねんじょ) 20cmくらい (5cmをハンバーグの具に、15cmをとろろソースに使用)
- 卵 …… 1/2個
- 大葉 …… 4枚
- ごま油 …… 適宜
- 酒 …… 大さじ1
- しょうゆ …… 小さじ1
- 塩、こしょう …… 少々
- しょうが汁 …… 小さじ1
- だし汁 …… 100cc
- しょうゆ、みりん 各大さじ1弱
- 青のり …… 少々
- 紅しょうが …… 少々

あくあく

赤ちゃん

杉浦 光柊ちゃん
(郷西)
平成28年1月13日生まれ



ほのぼのと育ててね

安田 結菜ちゃん
(天王坂)
平成28年2月9日生まれ



お姉ちゃんと仲良く遊んで元気に大きくなってね。

1月8日の消防出初め式で披露された消防団員によるはしご乗り。まちの安心安全を守る頼れる存在です。



「階段演舞」



わがまち自慢

308

犬山で生まれ育った私にとっては、小中学生の頃、授業中に、給食のにおいがしてくることは、あたりまえのことでした。大人になっても特に気にも留めない思い出でしたが、それは実は、とても幸せなことだったんじゃないかなあと気づかされた取材でした。同時に、給食がたくさんの人の協力や努力で提供されていることを実感させられました。

みなさんの給食にまつわる思い出やエピソードは何ですか？

⑧

編集後記

犬山市の公式キャラクター わん丸君

わんばくで明るく、何にでも興味を持つ性格。皆さん、どうぞよろしく。



広報 いぬやま

平成29年2月15日号

インターネットホームページアドレス <http://www.city.inuyama.aichi.jp/>
Eメールアドレス 010201@city.inuyama.lg.jp FAX 0568(44)0360

発行 犬山市役所 〒484-8501 愛知県犬山市大字犬山字東畑36 ☎0568(61)1800(代)
編集 経営部企画広報課 ☎0568(44)0311



QRコード

※広報いぬやまに掲載されているホームページアドレスからの各種情報の入手については、犬山市役所企画広報課及び市内各出張所において、印刷・配布サービスを行っておりますので、ご利用ください。