広報 いぬやま
人が輝き　地域と活きる　“わ”のまち　犬山
2016 7/1 Jul. No.1237

栗栖地区 土砂災害に強い地域づくり

5月29日㈰、栗栖小学校にて、木曽三川連合総合水防演習・広域連携防災訓練の一環で「土砂災害に強い地域づくり活動」を実施しました。栗栖地区の小学生と保護者ら150人が参加し、降雨体験機での豪雨体験や模型を使った土石流の発生実験を見るなどし、土砂災害への防災意識を高めました。

また、地区内各所では市防災マップを確認しながら、市地域安全課や整備課職員らの誘導で危険箇所や避難経路を確認するなど、土砂をくいとめる砂防えん提や擁壁の役割について学びました。

栗栖神社では、灯篭の倒壊による人的影響を懸念し、安全対策のために柵や囲いを設置するなど地域で防災の取組みを実施していました。

栗栖区長の仙石友男さんは、「最近では各地で震災が起きている。栗栖地区は、山と川に囲まれた地区で、いつ土砂災害に見舞われるか分からないという面で、備えあれば憂いなし。もしそういう事態が発生した場合は、心の準備とライフラインが止まった時の物資の準備が必要。普段から食料品など1週間分を各自で準備してほしい」と防災意識の向上を呼びかけました。

大規模災害が発生した時、地域の住民の助け合いにより多くの人命が救われます。日頃から地域の助け合いを大切にし、高齢者など地域ぐるみで災害から守るよう努めることが重要です。

7月の夏祭りを紹介（3ページ）
介護保険制度だより（4・5ページ）

「いざ」という時のために

今年4月の熊本地震が発生して、3か月が過ぎようとしています。震度7の地震が2回発生するという想定していない事態がおきました。

災害はいつ、どのようなことが発生するかはわかりません。「いざ」の時に備えておくことが重要になります。

①地域の危険を知る

熊本地震では、多くの家屋が倒壊したほか、大規模な土砂崩れが発生しました。市では、土砂災害の発生する恐れがある箇所を掲載した防災マップを作成しています。自分の住んでいる地区を一度確認してください。

また、平成12年9月の東海豪雨では市内で土石流による被害がありました。平成22年7月には、市内で1時間に150ミリから186ミリの最大雨量を観測し、がけ崩れや床上浸水などの被害が出ました。

②避難経路・場所を確認

災害はいつ発生するかはわかりません。熊本地震では、震度7の地震が午後9時26分頃と午前1時25分頃に発生しています。家族が昼間は一緒にいない場合もあるでしょう。災害が発生すると、携帯電話も繋がりにくくなります。家族の集合場所を決めておけば、安心です。

また、夜に発生することもあり、暗く足元がきちんと見ることができないかもしれません。そのため、ひとりひとりが避難経路や集合場所を確認し、安全に避難できるようにしておきましょう。

③情報の入手方法を確保

市では、気象警報が発令された場合は「犬山市安心情報メール」で、すぐにお知らせしています。このメールは登録が必要ですが、気象警報や避難情報、避難所情報を配信しています。

■犬山市安心情報メール

登録は空メール送信か、QRコード（左）を読込んでください。

空メール用送信アドレス
t-inuyama-anshin@sg-m.jp

④備蓄品も大事

市の地域防災計画では、人口の1割に当たる7，500人の3食3日分の食料などの備蓄を目標にしています。

食料は、67，500食分となります。来年3月での備蓄率は目標の約7割となる予定です。

限られた予算の中で、最大の効果を得るよう、災害への備えに取り組んでいきます。

⑤住宅の耐震化

建築基準法の改正に伴い、昭和56年6月から耐震への規定が厳しくなりました。

市では改正以前に建築された家屋がどのくらいの強度があるかを知ってもらうために耐震診断を実施しています。

この診断結果により、耐震改修工事を行う場合は、市から1戸あたり90万円まで補助しています。

今年度は50棟の耐震診断を予定し、残りはあと約20棟となっています。

皆さんもできることで構いませんので、災害への備えをお願いします。

備えあれば憂いなし

非常持出品

避難するときに、最初に持ち出す物です。避難しやすいよう、できるだけコンパクトにまとめましょう。

非常食	保存期間が長く、火を通さないで食べられるものが便利。
飲料水	赤ちゃんがいる場合は粉ミルクなども用意。
懐中電灯	夜間の必須アイテム。予備の電池も準備。
携帯ラジオ	FMとAM両方が聞けるもの。予備の電池も準備。
救急薬品・常備薬	応急手当ができる薬品類や、持病の常備薬など。
貴重品	現金（十円硬貨も）、通帳、健康保険証、免許証、印鑑など。
その他	衣類、食器類、生理用品、携帯電話の充電器など。

備蓄品

災害復旧までの数日間を自活するための備蓄品です。最低でも3日分、できれば7日分を準備しましょう。

非常食	そのまま食べられるか簡単な調理で済むものが便利。
飲料水	飲料水の目安は1人1日3リットル程度。
生活用品	アウトドア用品などが便利。燃料やコンロなども。

▼**問合せ先**　①～④は地域安全課防災担当（☎44・0346）、⑤は都市計画課（☎44・0331）

7月の夏祭り

夏まつりの季節がやってきました。市内の各地で行われる7月の夏まつりを紹介します。多数の参加をお待ちしています。
※主催者の都合で内容が一部変更になる場合があります。

●坂下井堀町吉野神社 夏祭り

巨大提灯をはじめ、小提灯を飾ります。巫女と囃子方でご神楽「扇の舞い」を奉納（中々切町保存会の協力）。子供会と坂下青壮年会のバザーや作品展示会も開催します。

▼**とき**　7月3日㈰午後6時～8時30分（小雨決行）
▼**ところ**　坂下井堀町吉野神社境内
▼**問合せ先**　柴田（☎61・1759）

●坂下中々切町 三宅神社夏祭り

○7月9日㈯夏祭り
午後2時より子供太鼓とお囃子方が太鼓と鉦とおはやしを先頭に、みこしと神馬で町内を練り歩く。午後5時からは、小学生が、おまんとうの掛け声上げて町内を掛け廻る。午後6時から、三宅神社で小学生の巫女と囃子方が参拝者の健康と交通安全を祈願して、ご神楽「扇の舞い」を奉納。

○7月10日㈰疫神祭
午後8時より神主による祓詞を奉上し疫神神興の出発式と疫神のお焚き上げ神事を行います。

▼**とき**　本祭＝7月9日㈯午後2時～9時頃、疫神祭＝10日㈰午後8時開始
▼**ところ**　坂下中々切町の三宅神社中心
▼**問合せ先**　保存会　小池昭夫（☎61・4700）

●第16回でてきてちょう祭 出来町秋葉大社祭り

▼**とき**　7月17日㈰午後5時～8時（小雨決行）
▼**ところ**　出来町秋葉神社境内
▼**内容**　和太鼓、鬼神太鼓、コミカルダンス、バザー、屋台コーナーなど
▼**問合せ先**　宮島（☎090・8735・9578）

●犬山神社夏祭り

▼**とき**　7月19日㈫午後4時～8時
▼**ところ**　犬山神社
▼**問合せ先**　日比野晃三（☎61・3803）

●三光稲荷縁日

▼**とき**　7月22日㈮午後5時～9時
▼**ところ**　三光稲荷神社
▼**問合せ先**　犬山城下町まちづくり協会（☎65・0002）

●第10回竹あかりと尾張富士大宮浅間神社の輪くぐり

「輪くぐり」は、古くから夏の無病息災を願う神事です。家族の健康を祈りつつ、千灯の竹あかりを灯し幻想的な光の世界を演出。また、さくら太鼓の実演も予定。午後6時より点灯します。

※先着100人に冷たい棒ジュース有り。ゆかたで来場の人に特製うちわプレゼント。会場で6時より無料ゆかた着付け教室開催。
※竹あかり作成お手伝い募集。当日、午前8時浅間神社駐車場に来てください。

▼**とき**　7月23日㈯午後6時～9時
▼**ところ**　尾張富士大宮浅間神社境内
▼**問合せ先**　わっしょい入鹿事務局アイランド（☎67・0998）、犬山商工会議所（☎62・5233）

●フローレンス犬山　夏祭り

▼**とき**　7月23日㈯午後2時～4時
▼**ところ**　介護老人保健施設フローレンス犬山1階
▼**内容**　大道芸人による出し物、利用者と職員による出し物、体力測定、模擬店など
▼**問合せ先**　フローレンス犬山（☎68・1366）

●医療法人永仁会 さとう病院夏祭り

創立20周年感謝祭（全3弾）第2弾として、例年とはひと味違うさまざまな催しの夏祭りを予定しています。

▼**とき**　7月23日㈯午後6時～8時　雨天決行　▼**ところ**　医療法人永仁会　さとう病院
▼**内容**　イリュージョンマジックショー、模擬店多数
▼**問合せ先**　大澤（☎67・7660）

●針綱神社輪くぐり神事

▼**とき**　7月30日㈯午後6時～
▼**内容**　輪くぐり神事、奉納巫女舞、奉納鵜飼
▼**問合せ先**　針綱神社（☎61・0180）

●第19回ぬく森納涼祭

▼**とき**　7月31日㈰午後5時30分～
▼**ところ**　特別養護老人ホームぬく森　地域交流センター、中庭
▼**内容**　盆踊り、模擬店多数
▼**問合せ先**　ぬく森（☎65・1888）

○40歳～64歳の人の保険料の納め方

保険料は、加入する医療保険の算定方法により、医療保険料（国民健康保険税等）の一部として納めます。

○要介護認定

介護保険のサービスを受けるためには、要介護認定を受ける必要があります。被保険者がどれくらい介護を必要としているかを、認定調査員による調査と主治医の意見書によって、介護認定審査会で審査・判定し認定されます。なお、一定期間経過後に見直しが必要となりますので、その都度更新の手続きを行っていただくことになります。

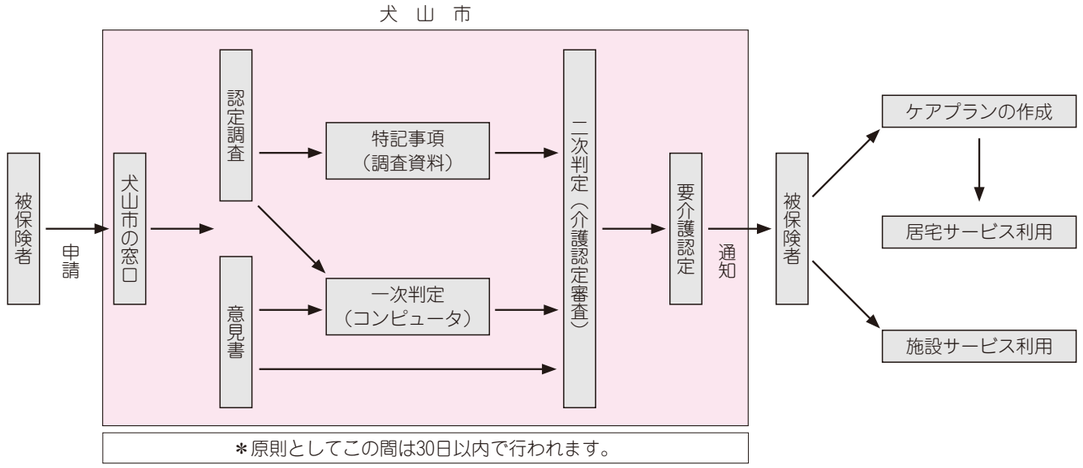

申請場所　犬山市役所長寿社会課窓口

申請に必要な書類

第１号被保険者：申請書、介護保険被保険者証、個人番号カードもしくは個人番号通知カード、本人確認書類

第２号被保険者：申請書、介護保険被保険者証（所持している人）、加入している医療保険の保険証、個人番号カードもしくは個人番号通知カード、本人確認書類

○平成28年度の介護保険制度改正

【平成28年８月から実施】

施設及び短期入所サービス（ショートステイ）を利用している人の食費・居住費の軽減要件の区分決定にあたり、非課税年金（遺族年金、障害年金）も収入として算定します。

※詳細については、長寿社会課窓口でお問い合わせください。

○高齢者あんしん相談センター（地域包括支援センター）

高齢者が住み慣れた地域で生き生きと安心して暮らせるよう支援する機関として、高齢者あんしん相談センターを設置しています。介護・福祉・医療などの相談がありましたら、お住まいの地区の高齢者あんしん相談センターにお気軽にご相談ください。

犬山北地区（丸山地区を除く）	犬山北地区サブセンター	犬山市福祉会館内	62-1166
犬山南地区	犬山南地区サブセンター	犬山市休日急病診療所併設	62-2270
城東地区（丸山地区を含む）	城東地区サブセンター	特別養護老人ホームぬく森内	65-2100
羽黒・池野地区	羽黒・池野地区サブセンター	老人保健施設フローレンス犬山内	68-1635
楽田地区	楽田地区サブセンター	特別養護老人ホーム犬山白寿苑内	67-6684

（受付時間：午前８時30分～午後５時15分　㊏・㊐・㊗を除く）

介護保険制度だより

▼**問合せ先**　長寿社会課　（☎44・0326）

○介護保険料のしくみ

介護保険制度は、犬山市（保険者）が運営しています。40歳以上の人が加入者（被保険者）となって保険料を納め、介護が必要となったときには、サービスを利用できる仕組みとなっています。

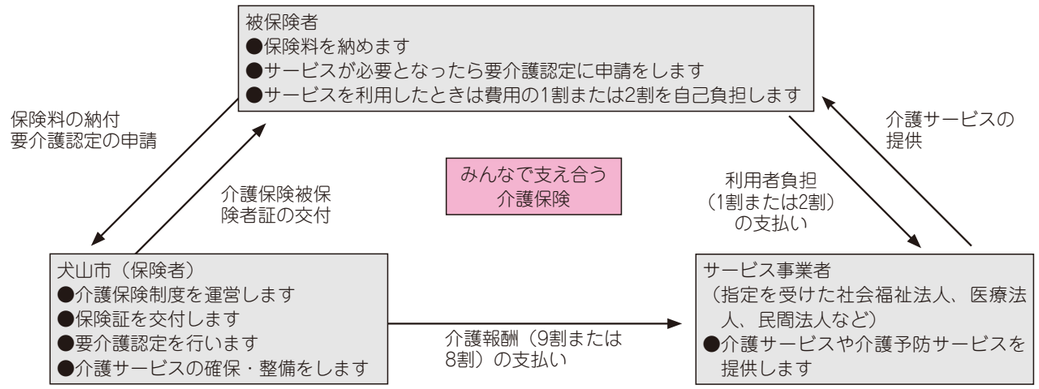

○介護保険料

介護保険は65歳以上の人（第1号被保険者）の保険料、40歳～64歳までの人（第2号被保険者）の保険料、公費（国・県・市の財源）により運営しています。65歳以上の人の保険料は、世帯や個人の所得状況に応じて決定されます。

○65歳以上の人の保険料と納め方

老齢年金等特別徴収対象年金が年額18万円以上の人（月額１万５千円以上の人）

↓

特別徴収

年金の定期支払い（年６回）の際に、介護保険料があらかじめ差し引かれます。

年金額が年額18万円以上の人でも
- 年度途中に65歳になったとき
- 年度途中に他市町村から転入したとき
- 年度途中で保険料額が変更になったとき
- 年度の初め（４月１日）に年金を受給していなかったときは、一時的に普通徴収になります。

老齢年金等特別徴収対象年金が年額18万円未満の人（月額１万５千円未満の人）

↓

普通徴収

送付される納付書か、口座振替により、介護保険料を犬山市へ直接納めます。

平成27年度～平成29年度の所得段階別介護保険料一覧表　※基準額（年額）＝基準月額4,563円×12月（100円未満切り捨て）

所得段階	対象となる人	保険料調整率	保険料（年額）
第１段階	●生活保護受給者の人 ●老齢福祉年金受給者の人で、世帯全員が住民税非課税の人 ●世帯全員が住民税非課税で、被保険者本人の前年の課税年金収入額と前年の合計所得金額の合計額が80万円以下の人	基準×0.45	24,600円 (国・県・市の負担により2,700円軽減されています)
第２段階	世帯全員が住民税非課税で、被保険者本人の前年の課税年金収入額と前年の合計所得金額の合計額が80万円を超え120万円以下の人	基準×0.65	35,500円
第３段階	世帯全員が住民税非課税で、被保険者本人の前年の課税年金収入額と前年の合計所得金額の合計額が120万円を超える人	基準×0.75	41,000円
第４段階	世帯の誰かが住民税課税で、被保険者本人が住民税非課税かつ被保険者本人の前年の課税年金収入額と前年の合計所得金額の合計額が80万円以下の人	基準×0.85	46,500円
第５段階	世帯の誰かが住民税課税で、被保険者本人が住民税非課税かつ被保険者本人の前年の課税年金収入額と前年の合計所得金額の合計額が80万円を超える人	基準額	54,700円
第６段階	被保険者本人が住民税課税で前年の合計所得金額が120万円未満の人	基準×1.15	62,900円
第７段階	被保険者本人が住民税課税で前年の合計所得金額が120万円以上190万円未満の人	基準×1.25	68,400円
第８段階	被保険者本人が住民税課税で前年の合計所得金額が190万円以上290万円未満の人	基準×1.50	82,100円
第９段階	被保険者本人が住民税課税で前年の合計所得金額が290万円以上500万円未満の人	基準×1.70	93,000円
第10段階	被保険者本人が住民税課税で前年の合計所得金額が500万円以上1,000万円未満の人	基準×1.75	95,800円
第11段階	被保険者本人が住民税課税で前年の合計所得金額が1,000万円以上の人	基準×1.80	98,500円

国民年金保険料を納めることが困難なとき

20歳から60歳までの間で、国民年金の保険料を納めることが困難な場合は、申請により保険料が免除・納付猶予されることがあります。

◎全額免除制度

▼対象（次のいずれかに該当する人）

1 被保険者、その配偶者、世帯主の前年の所得がそれぞれ基準額以下のとき
2 地方税法で定める障害者か寡婦で、前年の所得が125万円以下のとき
3 失業により保険料を納めることが困難なとき　※「雇用保険受給資格者証」か「離職票」の写しが必要です。
4 災害により財産の概ね1/2以上が損害を受けたとき

◎一部免除制度（3/4免除・半額免除・1/4免除）

▼対象

被保険者、その配偶者、世帯主の前年の所得がそれぞれ基準額以下の人

◎若年者納付猶予制度

▼対象

平成28年度（平成28年7月1日）以降分については、年齢要件が50歳未満で本人・配偶者の前年所得が基準額以下の人
平成27年度（平成28年6月30日）以前分については、30歳未満で本人・配偶者の前年所得が基準額以下の人

◎手続き

保険年金課年金担当か各出張所

◎持ってくるもの

・年金手帳　・印鑑（本人が署名する場合は不要）

▼その他

・前年の所得を確認する必要がありますので、毎年申請してください。　※承認期間は7月から翌年6月までです。
・申請できる期間は2年1か月遡ることが可能ですが、年度ごとに申請が必要です。

◎免除の基準（所得）額一覧表

種　　類	所得の基準額	月々の保険料
全額免除	(扶養親族等の数＋1)×35万円＋22万円	0円
4分の3免除	78万円＋(扶養親族等の数×38万円※)＋社会保険料控除額等	4,070円
半額免除	118万円＋(扶養親族等の数×38万円※)＋社会保険料控除額等	8,130円
4分の1免除	158万円＋(扶養親族等の数×38万円※)＋社会保険料控除額等	12,200円

※老人控除対象配偶者か老人扶養親族48万円、特定扶養親族であるときは63万円
○申請者本人のほか、配偶者や世帯主の所得も基準の範囲であることが必要です。
○若年者納付猶予の基準額は全額免除と同じです。
○免除を受けると、老齢基礎年金が減額されます。
○一部免除は、一部納付額（免除後の保険料）が未納の時は無効になります。

▼**問合せ先**　保険年金課年金担当（☎44・0328）

犬山のフォト情報

大賞を受賞「笑゛」快挙!

▲第25回 YOSAKOIソーラン祭り

北海道札幌市で6月8日から5日間開催され、犬山市の鳴子踊りチーム「笑゛」が大賞を受賞し、全国に犬山の名を轟かせました。

犬山市指定の無形民俗文化財

▼木曽川うかい

1300年の歴史を誇る伝統漁法「木曽川うかい」。

国宝犬山城を背景に鵜匠の巧みな手縄さばきと鵜の妙技は訪れた人を魅了します。

いぬやま ホッと伝言板

■行政相談委員を紹介します!

行政相談委員の仲根恭子さんが5月31日で退任し、6月1日付けで小澤量子さんが就任しました。若井宗臣さんは、昨年度より引き続き行政相談にあたります。

行政相談委員は、総務大臣によって委嘱を受け、福祉、生活環境、道路・河川、窓口サービスなど行政に対する相談を広く受け付け、助言や関係行政機関に対する通知などを行なっています。

お気軽にご相談ください。

行政相談は、毎月第4㊎（午前10時～午後3時）に市役所市民相談室で行なっています。

▼**問合せ先**　企画広報課（☎44・0311）

若井宗臣さん

小澤量子さん

6月8日㊌、退任された仲根恭子さんへ中部管区行政評価局長より感謝状が贈呈されました。

■第37回日本ライン夏まつり

今年も例年どおり、日本ライン夏まつりを実施します。夜空を彩る花火の競演をお楽しみください。

▼**とき**

（1）ロングラン花火　8月1日㊊～9日㊋各日午後7時50分頃から

（2）納涼花火大会　8月10日㊌午後7時30分～8時20分（雨天決行、木曽川増水の場合は、中止）

※中止の場合8月14日㊐～21日㊐にロングラン花火を開催

▼**ところ**　木曽川河畔ツインブリッジ下流

▼**内容**　（1）ロングラン花火＝打上花火約200発
（2）納涼花火大会＝打上花火　約3，000発

〈有料観覧席を設置〉

今回も、木曽川河畔の一部に、花火をゆったりと鑑賞できる全席指定の有料観覧席を設けます。ぜひ利用してください。

▼**とき**　8月10日㊌午後7時30分から

▼**ところ**　木曽川河畔（ツインブリッジ下西側）

▼**席数**　1，300席（全席指定・先着順）

▼**席料**　1席1，500円

▼**申込み**　チケットぴあにて電話予約。チケットぴあの店、サークルKサンクス、セブンイレブンにて販売（市内在住者先行販売）7月9日㊏午前10時から（☎0570・02・9577）

※先行販売は9日のみ。10日以降は、一般販売の電話番号へおかけください。

（一般販売）7月10日㊐午前10時から（☎0570・02・9999、Pコード632・328）

※有料観覧席の収入は、花火大会会場の環境整備の経費等に充てさせていただきます。

〈花火大会翌朝の清掃ボランティア募集〉

花火大会当日は、毎年多くの人でにぎわい、多くのゴミが出ます。花火大会の翌朝、スタッフと一緒に清掃活動をしていただけるボランティアを募集します。

▼**とき**　8月11日㊍午前6時30分集合　▼**集合場所**　木曽川河畔　川美屋前　▼**申込み**　7月22日㊎までに観光交流課（☎44・0342）へ

※軍手、ゴミ袋などは用意します。

有効期間　平成28年7月1日㊎～9月4日㊐
※休村日を除く

・一葉4人まで1回限り有効
・他の割引券との併用不可
・団体利用不可
・転売禁止、コピー不可

博物館明治村　犬山市民　特別入村割引券

■入村料■
おとな（18歳以上）　1,700円 → **1,500円** ×□名
シニア（65歳以上）・大学生　1,300円 → **1,100円** ×□名
高校生　1,000円 → **800円** ×□名
小・中学生　600円 → **500円** ×□名

催し

■博物館明治村 犬山市民特別入村割引

五味弘文プロデュース「かさね写真の幽霊」7月9日㈯～9月19日㈷※7月16日㈯～8月31日㈬は毎日、その他は㈯㈰㈷のみ開催（参加料600円）（休村日7月26日・8月2・9・23・30日）

お化け屋敷の常識を覆す数々の作品を手掛けた「五味弘文」氏がプロデュースする本物の明治建築を舞台にした、明治村オリジナルのホラーエンターテイメント

昨年は午後4時にチケットが完売の日も！体験は早めの時間がおすすめです。

★宵の明治村開催日は夜9時まで延長開村

開催日（8月6・7日、11～16日、20・21・27・28日）

※浴衣姿の人は男女とも入村料500円

▼**ところ・問合せ先**　博物館明治村（☎67・0314）

■石上げ祭に参加しよう！

尾張富士大宮浅間神社・犬山市無形民俗文化財「石上祭」を事前に勉強をして、一緒に祭りに参加しませんか？今年の石上げ祭は、8月7日㈰に開催予定です。

（事前勉強会）

▼**とき**　7月16日㈯午後1時30分～3時　▼**ところ**　青塚古墳ガイダンス施設　▼**講師**　石上げ祭伝承保存会会長・奥村正成さん、尾張富士大宮浅間神社宮司・山田健さん

▼**内容**　事前勉強会　石上げ祭の由来や伝承について、実演「石の吊り方」を学びます。

▼**定員**　20人（両日参加できる人）　▼**参加料**　1，000円　※「事前勉強会」、「石上げ祭」参加料含む。別途願い事を書くためのお手拭き代280円が必要　▼**申込み・問合せ先**　青塚古墳ガイダンス施設　NPO法人ニワ里ねっと（☎68・2272）

■夏休みあおつか 子ども教室第1弾

①『青塚の藍で、藍染体験』

「藍」の歴史を勉強しながら、青塚古墳史跡公園内の「藍」を使った藍染体験をしよう！

▼**とき**　7月27日㈬午前10時～正午　▼**内容**　藍染体験　▼**対象**　どなたでも　▼**定員**　20人（事前申込み必要）

②『青塚星空観察会』

青塚古墳のもと、星空を観察しよう！

▼**とき**　7月30日㈯午後7時頃～8時30分頃　▼**内容**　青塚古墳の解説と星空の観察　▼**対象**　親子での参加のみ　▼**定員**　20組（事前申し込み必要）（両イベント共通）

▼**ところ**　青塚古墳ガイダンス施設　▼**参加料**　500円（材料費込）　▼**申込み・問合せ先**　青塚古墳ガイダンス施設（☎68・2272）へ

※定員になり次第締め切り。

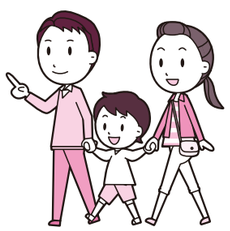

■お菓子の城 30周年記念

30周年を記念して女性の人に毎月テーマを変えて、シンデレラの幸せの靴をプレゼントします。

7月は、黄色の幸せの靴（テーマ）夏のはじまり光や太陽のように明るく心を弾ませる気分にさせてくれる

8月は、水色の幸せの靴（テーマ）大きな空や広大な自然

夏休みの思い出をいっぱい作ろう!!家族でお菓子の城へ行こう

（8月11日㈭～14日㈰の4日間はプレゼントは休みです）

▼**問合せ先**　お菓子の城（☎67・8181　ホームページhttp://www.okashino-shiro.jp/）

日本モンキーパーク　犬山市民　優待入園割引券

おとな（中学生以上）700円（通常 1,100円）×□名
こども（2歳以上）　300円（通常　600円）×□名
＊□に人数を記入してください　【有効期間　平成28年7月9日㈯～8月31日㈬まで】

日本モンキーパーク　犬山市民　プール特別利用割引券

2歳以上（入園料金別）500円（通常800円）×□名
＊入園料別途必要　＊□に人数を記入してください　【有効期間　平成28年7月9日㈯～8月31日㈬まで】

■日本モンキーパーク 犬山市民特別優待『水の楽園モンプル』

モンキーパークのプール「水の楽園　モンプル」に、【ジャングルに埋もれた古代文明】がテーマの流れるプール「モンプルぐるぐる」が新登場！水深が90㎝とやや浅めの流れるプールは、小さなお子様連れのお父さん・お母さんも安心して遊ぶことができます。その他にも水が噴き出る火山やクライミングウォール、滝など、新アトラクションがいっぱい！流れるプールが始めてのチビッ子には水深15㎝の浅瀬からのデビューがおススメです。

また、今年もナイター営業「ぐるぐるモンパナイト」を開催します。幻想的な夜の遊園地とパワーアップした花火を心ゆくまでお楽しみください。

※営業詳細はホームページをご確認ください。

□プールリニューアル記念！犬山市民ご優待企画

「水の楽園　モンプル」のリニューアルを記念して、犬山市民の皆さんを特別料金でご優待します。新登場の「モンプルぐるぐる」を家族でお得に楽しもう♪

▼**夏期営業期間**　7月9日㈯～9月4日㈰※ただし、9月1日㈭・2日㈮はプール休業日　▼**営業時間**　午前9時30分～午後6時（プールは午後5時まで）※曜日による変更あり　▼**料金**　▽入園料　おとな（中学生以上）通常1，100円　こども（2歳以上）通常600円　有効期間　7月9日㈯～8月31日㈬　※世界サル類動物園は別途料金必要　▽プール料金　通常800円（2歳以上）

※犬山市民の皆さんはページ上の割引券を利用の場合、特別料金にてご優待　▼**ところ・問合せ先**　日本モンキーパーク（☎61・0870）

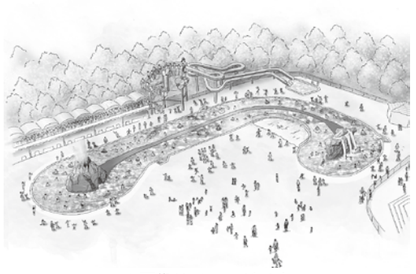

※画像はイメージです

■世界淡水魚園水族館 アクア・トト ぎふ

平成16年7月に世界最大級の淡水魚水族館として開館し、今年で12周年を迎えます。総入館者数が550万人を突破した同館では、開館記念日特別企画として、小学生・幼児の入館料を無料とします！この機会に皆様でお誘い合わせのうえ、おでかけください。

▼**とき**　7月8日㈮9日㈯10日㈰午前9時30分～午後5時（㈯㈰㈷は午後6時まで）※最終入館は1時間前まで

▼**内容**　右記の3日間は小学生と幼児の入館料無料　通常料金　大人1，500円、中学高校生1，100円、小学生750円、幼児（3歳以上）370円

▼**問合せ先**　世界淡水魚園水族館　アクア・トト　ぎふ（☎0586・89・8200　ホームページhttp://aquatto.com）

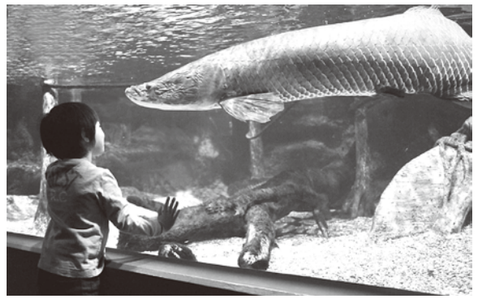

■さら・さくら 夕涼み会

夕暮れ時の里山で美しい音楽や優雅なダンスを鑑賞しながら、夏の涼を感じませんか。

▼**とき**　7月30日㈯午後6時30分～7時30分　▼**ところ**　市民健康館中庭（雨天の場合は、交流ホール）　▼**内容**　オカリナ演奏（ザ・グース）、フラダンス（ハーラウ・フラ・オ・アロヒラニ）　▼**入場料**　無料　▼**問合せ先**　市民健康館（☎63・3800）

※市民健康館「さら・さくらの湯」は、郡上市の明宝温泉を利用しています。一般500円、65歳以上300円で入浴できます。イベントと併せて温泉にもぜひお越しください。

〔プール割引券〕

※犬山市民に限り利用できます。　※本券1枚につき、5人まで1回限り有効。
※他の割引券との併用不可（但し、右記入園割引券は併用可）。
※団体利用不可、転売禁止、コピー不可。
※本券をきりとり、入園窓口またはプール窓口へ提出してください。

〔入園割引券〕

※犬山市民に限り利用できます。　※本券1枚につき、5人まで1回限り有効。
※他の割引券との併用不可（但し、左記プール割引券は併用可）。
※団体利用不可、転売禁止、コピー不可。世界サル類動物園は別途入園料必要。
※本券をきりとり、入園窓口へ提出してください。

犬山市体育館オープニング記念事業

新体育館は7月9日㈯にオープンします。

事業名	フラダンス　ショー	近隣道場交流練成会並びに初心者体験会
と　き	7月16日㈯　午後1時～2時	7月24日㈰　午前9時～正午
内　容	フラダンスの披露	竹刀を握ってもらい剣道を知ってもらう初心者体験教室 近隣道場との合同稽古、試合
対　象	園児、小学生、大人の女性	近隣剣道教室 剣道に興味がある人
参加料	なし	なし
定　員	100人	140人
申込先	Hula Ohana　安田ゆき子 ☎080・5163・3812	犬山剣道連盟　木全昇宏 ☎090・6573・5859

※体育館は土足厳禁のため上履きをお持ちください。
※オープニング記念事業とは、新体育館を核とした地域の活性化を図ることを目的とし、オープンを記念しスポーツや健康づくりへの取り組みの促進に繋がる事業として広く募集をおこない、市が採択した事業です。

「保育士.Coi」どっとこい保育のお仕事紹介します

子どもの笑顔に囲まれた保育士の仕事には関心があるが、保育士資格はあっても一度も働いたことがない、以前は働いていたけれど辞めてから随分たっているので復帰に不安があるなどの人を対象に説明会を開催します。

▼**とき**　7月19日㈫午前10時～11時30分　▼**ところ**　城東第2子ども未来園　▼**内容**　施設見学、保育園や児童センター等の仕事の説明、意見交換、犬山市への保育士登録手続き、就労条件の相談　▼**対象**　保育士資格のある人、保育士資格取得予定の人、また、資格は無いが補助員の仕事に興味があり、子どもが大好きな人も大歓迎です。　▼**申込み**　7月15日㈮までに子ども未来課（☎44・0377）へ※託児はありません。

■うつ病家族教室

「うつ病」で治療中の人の家族が、「うつ病」についての理解を深め、本人をどう支えていくかを学ぶために開催します。皆さんの参加をお待ちしています。

▼**とき**　7月26日㈫午後2時～4時　▼**ところ**　江南保健所3階大会議室　▼**内容**　「うつ病家族の役割とエンパワメント」～ご家族も、すこやかに過ごすために～　▼**講師**　（医）桜桂会　犬山病院ソーシャルワーカー　舘未輝（たちみき）子氏　▼**対象**　「うつ病」で治療中の人の家族（犬山市・江南市・岩倉市・大口町・扶桑町在住の人を優先）　▼**定員**　30人　▼**参加料**　無料　▼**申込み**　7月1日㈮～20日㈬までに江南保健所健康支援課こころの健康推進グループ（☎0587・56・2157）へ

■膠原系難病患者・家族のつどい

専門医が病気のことや日常生活上での工夫点等を講義し、皆さんの質問に答えます。参加希望の人や関心のある人は連絡してください。

▼**とき**　7月25日㈪午後2時～4時　▼**ところ**　江南市布袋ふれあい会館（江南市布袋町東359）　▼**内容**　「膠原病の基礎知識から最新治療について」　▼**講師**　藤田保健衛生大学病院　リウマチ・感染症内科　西野譲（にしのじょう）先生　▼**対象**　全身性エリテマトーデスや強皮症などの膠原系難病の患者さんとその家族　▼**申込み**　7月22日㈮までに江南保健所健康支援課地域保健グループ難病担当（☎0587・56・2157）へ

受講生募集

犬山里山自然学校ふれあい体験講座
みどりの教室　森のコース

と　き		内　容	受講料	定　員
10月16日㈰	10:00～12:00	森の探検とクラフト	1人 1,000円	20家族（先着順）
1月15日㈰		森の手入れ（間伐）		
2月19日㈰		植樹		

▼**申込み**　7月5日㈫から電話で犬山里山学センター（☎65・2121）へ
▼**その他**
○受講料は第1回目の講座日に集金します。
○学校行事と重なる場合がありますので、予めご了承ください。
○天候により中止または変更になる場合があります。

受講生募集

講座

犬山里山自然学校一日体験講座
親子でじゃぶじゃぶ・ガサガサ魚とりin五条川
～川に入って、おさかなや水生昆虫をさがしてみよう!～

▼**と　き**　7月31日㈰午前10時～正午（小雨決行、川の増水時は中止）
▼**ところ**　五条川（集合　八曽押出駐車場）
▼**対　象**　児童・園児と保護者
▼**定　員**　先着15組
▼**参加料**　1人100円
▼**持ち物**　着替え・帽子・タオル・飲み物・魚捕り網・くつ（サンダルなど足が出るものは不可）
※濡れてもよい服装で来てください。
▼**申込み**　7月5日㈫から電話で犬山里山学センター（☎65・2121）へ

■犬山市民総合大学敬道館～公開講座～

長谷川幸洋さんを招き、変化する世界の中で日本は今後どうあるべきか、ジャーナリストの視点で最新情報を語っていただきます。

▼**とき**　7月30日㈯午後1時30分～3時　▼**ところ**　市民文化会館（全席自由）　▼**講師**　長谷川幸洋氏（東京新聞・中日新聞論説副主幹ジャーナリスト）　▼**演題**　「激動する世界～日本の針路を考える～」　▼**入場料**　大人1,000円（市民総合大学の受講生は無料）　▼**定員**　先着300人　▼**問合せ先**　文化スポーツ課（☎44・0353）

※チケットは、文化スポーツ課と市民文化会館で販売中
※未就学児の入場はお断りします

■いぬやま未来塾
ファシリテーションの基本から応用まで

意見が出ない、話がまとまらない、決まったことが実行されない・・・そんな会議を何とかしたいと思いませんか？会議運営を入り口に、ファシリテーションの基礎を学ぶ5回講座を開催します。学生、社会人、行政マン、犬山が好きな人、どなたでも受講できます！

▼とき
第1回　7月17日㈰午後1時～5時　「聞くこと」はコミュニケーションの基本
第2回　7月24日㈰午後1時～5時　「書くこと」で議論が手に取るように見える
第3回　7月31日㈰午後1時～5時　「考えること」を考える　企画のポイント
第4回　8月6日㈯午後1時～5時　話の中身より「プロセス」に着目！
第5回　8月21日㈰午前10時～午後5時　人と人がつながる、組織や地域社会をファシリテートする
▼ところ　福祉会館
▼講師　寺子屋プロジェクト代表　井上淳之典氏
▼受講料　全回参加料5,000円　1回1,500円
※テキスト購入代2,500円　**▼申込み**　7月15日㈮までに犬山しみんていの会（☎61・7710　FAX61・8108　Eメール center@inuyama-shimintei.com）へ

■電気工事士養成講座
基礎から学ぶ電気理論受講生募集

▼とき　9月10日㈯11日㈰
▼ところ　県立一宮高等技術専門校　**▼募集期間**　7月1日㈮～8月18日㈭　**▼対象**　在職中の人　**▼定員**　10人
▼受講料　1,600円
▼申込み　往復はがきまたはEメールにて、申込み講座名、氏名、住所、生年月日（年齢）、職業、連絡先電話番号、Eメールアドレス（メールによる申込みの場合）を記載し（一宮市浅井町西浅井字北山762－1　Eメール ichinomiya-senmonko@pref.aichi.lg.jp）へ
▼問合せ先　一宮高等技術専門校（☎0586・51・1251）

■県障害者委託訓練
いぬやまe－パソコン応用ステップアップコース

▼とき　9月2日㈮～10月25日㈫（毎週㈪～㈮の午前9時30分～午後3時30分）　**▼ところ**　犬山国際観光センターフロイデ　**▼内容**　仕事に活かせるパソコンの応用操作の技術習得と、画像の基礎知識、タブレット型端末の基礎知識習得　**▼対象**　障害者手帳所持者（身体・精神）　**▼定員**　6人（面接で選考）　**▼受講料**　無料（テキスト代3,000円は必要です）　**▼申込み**　8月3日㈬までに公共職業安定所へ（受講には安定所での求職登録が必要です）
▼問合せ先　公共職業安定所または愛知障害者職業能力開発校（☎0533・93・2505）

春日台職業訓練校「体験実習」の案内

春日台職業訓練校（春日井市神屋町）では知的障害のある人を対象に、体験実習を実施します。

▼と　き　8月23日㈫～28日㈰の間で、下記の表で訓練科ごとに定めた日程で行います。
午前の部（午前9時10分から開始）　午後の部（午後1時から開始）
※受け付けは20分前から　実習時間は2時間10分程
▼ところ　春日台職業訓練校
▼対　象　12歳以上の知的障害のある人で、体験実習に参加を希望する人。
▼内容およびコース
（1）　1コースのみの体験となります。表中のコース番号（1～15）の中から第3希望まで選んでください。
（2）　各コース定員5人
※定員を超えたときは、参加できない場合があります。中学、高校に在校中の人は、3年生を優先します。

訓練科	実習内容	23日㈫	25日㈭	26日㈮	27日㈯		28日㈰	
		午後	午後	午後	午前	午後	午前	午後
機械科	キーホルダーの製作				1	2	3	4
縫製科	ミニバッグの製作		5	6				
木工科	木製小いすの製作	7						
陶磁器科	湯のみの製作		8	9				
紙器製造科	きれいな紙箱の製作	10	11		12	13	14	15

▼参加料　無料
▼申込み　専用の申込書により、7月22日㈮までに（必着）、春日台職業訓練校の体験実習担当へ。（申込書はホームページ　http://www.pref.aichi.jp/hsc/　からダウンロードできます）
（1）郵送……〒480-0392・春日井市神屋町713-8
（2）FAX……0568・88・0948
（3）Eメール……kunrenkou@pref.aichi.lg.jp
▼参加決定者への連絡　8月4日㈭に郵便にて、本人および在学校あてに発送します。
▼その他
（1）参加される場合は、保護者等が必ず付き添ってください。
（2）実習にあたっては安全確保に万全を期しますが、万一事故等で負傷された場合に備えて、念のため健康保険証をお持ちください。なお、傷害保険等への加入は行いません。
▼問合せ先　春日台職業訓練校体験実習担当　鈴木、藁谷、三上
（☎0568・88・0811　内線2729）

募集

第11回愛知県市町村対抗駅伝競走大会の市代表候補者を募集（最終募集）

▼とき　12月3日㈯　**▼ところ**　愛・地球博記念公園（長久手市）　**▼対象**　市内在住、在勤で大会当日に参加でき、健康な人　**▼部門**　小学生男女、中学生男女、ジュニア男女、一般男女、40歳以上（男女不問）　※ジュニアとは、平成10年4月2日から平成13年4月1日までに生まれた人
※一般とは、平成10年4月1日以前に生まれた人　**▼申込み**　7月15日(当日消印有効)までに、木曽川犬山緑地公園での練習会(土曜日午後4時)に直接参加するか、所定の申込用紙で犬山陸上競技協会〒484-0048　犬山市南古券314　小林義雄あてへ（申込用紙は文化スポーツ課窓口、市ホームページからもダウンロード可）　**▼選抜**　候補者の人は大会本番まで木曽川犬山緑地公園で練習会を実施します。練習会は原則毎週土曜日午後4時から実施します。選手は複数回の記録会を経て犬山陸上競技協会が各部門2人を選抜します。　**▼問合せ先**　犬山陸上競技協会小林（☎62・7590）　文化スポーツ課（☎44・0352　FAX44・0372）　**▼その他**　申し込み無料（保険は各自負担）
※詳細は市ホームページを見てください。http://www.city.inuyama.aichi.jp/kurashi/

市民展（美術部門）作品募集

第31回国民文化祭・あいち2016　第62回犬山市民展を10月25日㈫～11月3日㈷の9日間開催します。（10月31日㈪南部公民館休館日）作品を募集します。

〈募集作品〉

部門	出品規格 ※5部門とも、作品には展示用のひもをつけてください
日本画	10号（53.0cm×33.3cm）以上～100号（162.1cm×130.3cm）まで仮額（正面から見て巾3.5㎝以内）（アクリル、ガラス装は不可） 水墨画は8号（45.5cm×27.3cm）以上～100号まで （ガラス装は不可、必要な場合アクリル装可）
洋画・デザイン	◆水彩画・油絵・パステル画 10号以上～100号まで額入り（アクリル装はすべて可、ガラス装は10号のみ可） ◆デザイン イラストレーション・コンピューターグラフィックB2（51.5cm×72.8cm）～B1（72.8cm×103.0cm）のサイズ（木製パネル張り、または額入りのこと）
書	縦作品は半切の半さい以上2尺×8尺以下、縦横自由作品は、半切の半さい以上3尺×6尺以下 篆刻作品は印影のみ（色紙か半切の4分の1） 額、枠か軸装のこと、作品には指定の釈文用紙をつけること（各配布施設にあります）
彫塑工芸	展示に要する平面作品は1m×2m以下（縦・横自由） 展示に要する床面積は縦1m×横1m×高さ2m以下 室内展示で、持ち運びが可能なものに限ります パッチワークは1m×2m以下（縦・横自由）
写真	半切（43.2cm×35.6cm）≪A3（29.7cm×42.0cm）可≫以上全紙（56.0cm×45.7cm）以下、単写真のみ、画像加工（合成）は不可 額装（ガラス装は不可）またはパネル貼り 人物の入った作品は肖像権の侵害にあたらないように留意してください

▼応募資格　市内在住、在勤、在学の人（高校生以上）
市外在住の人で、市内の美術団体に所属の人
▼応募規定　作品は、各部門ともに未発表作品で1人1部門につき1点（個人作品に限る）
▼出 品 料　無料
▼申 込 み　9月29日㈭～10月12日㈬（必着）までに南部公民館（68・0834）へ（郵送の場合は、11日㈫消印まで）
（10月3日㈪・11日㈫は南部公民館休館日）

〈作品の搬入〉
▼と　き　10月15日㈯午前10時～午後6時
▼搬入場所　南部公民館　受付

▼注意事項　壊れやすい作品、不安定な作品につきましては、受け付けをお断りする場合があります。

〈作品の搬出〉
▼と　き　11月3日㈷午後4時～6時
※優秀作品に「第31回国民文化祭愛知県実行委員会会長賞」「市長賞」「議長賞」「教育委員会賞」「文化協会賞」「奨励賞」を授与。
※表彰式　11月3日㈷午前10時から　南部公民館　講堂
※応募用紙は8月1日㈪より、文化スポーツ課・各出張所（㈯㈰㈷を除く）、南部公民館（月曜日を除く。月曜日が祝日の場合は開館し翌日が休館日）にて配布します。
▼問合せ先　南部公民館（☎68・0834）

相談

■健康相談窓口

従業員数50人未満の事業者やその事業場で働く人を対象に、産業医等による健康相談を行います。相談は無料で、相談内容や指導内容については秘密を厳守します。

▼とき 7月15日㈮午後2時～4時（受け付け・申し込みは午後3時30分まで） **▼ところ** 犬山商工会議所相談室 **▼申込み** 予約制（当日の申し込み可） **▼問合せ先** 尾北医師会（☎0587・95・7020）または、犬山商工会議所（☎62・5233）へ

■若者の就労無料相談

専門のキャリアカウンセラー（進路・就職相談の専門家）による個別相談と適性診断を実施します。

▼とき 7月13日㈬午前10時～正午、午後1時～4時30分 **▼ところ** ハローワーク犬山プレハブ会議室 **▼対象** 無業の状態にある若者（15歳～概ね40歳）、子どもの就職に悩みがある保護者 **▼定員** 8人 **▼相談料** 無料 **▼申込み** 前日までに電話予約でいちのみや若者サポートステーション（☎0586・64・6349）へ（㈫～㈯午前10時～午後5時）

■たんぽぽ出張相談（教育相談）

県立一宮東特別支援学校では、お子さんの発達が気になる保護者や障害のあるお子さんの養育で不安のある保護者を対象に、たんぽぽ相談（教育相談）を行っています。今年度も夏季休業中に2日間出張相談を行いますので、相談を希望する場合はぜひ連絡してください。申し込みは完全電話予約制です。

【たんぽぽ出張相談】

▼とき・ところ

①8月3日㈬ 午前9時30分～午後3時30分 小牧市ふれあいセンター（☎77・0123）

②8月4日㈭ 午前9時30分～午後3時30分 扶桑町総合福祉センター（☎0587・91・1151）

▼相談料 無料（相談内容については秘密を厳守します） **▼申込み** 7月22日㈮までに県立一宮東特別支援学校たんぽぽ相談係（☎0586・51・5311）へ（㈷を除く㈪～㈮午前9時～午後5時）

■医師による認知症無料相談（事前予約制）

認知症では？と気づいているけれど、どうしたらよいか分からない人、認知症の人への対応で困っている家族など、医師に相談してみませんか。事前に簡単な聞き取りをしますので前日までに予約してください。

※確定診断はできませんので検査等を希望の人は主治医に相談してください

▼とき 7月21日㈭午後1時30分～3時30分（1人30分程度） **▼ところ** 市役所205会議室 **▼予約・問合せ先** 長寿社会課（☎44・0325）

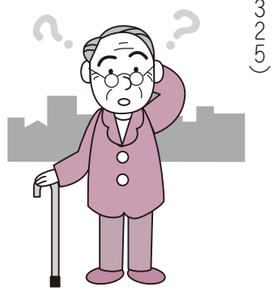

生活

■青少年の非行・被害防止に取り組む県民運動（夏期）

「非行の芽 はやめにつもう みな我が子」

7月1日㈮～8月31日㈬

青少年が心身ともに明るく健やかに成長することは、子を持つすべての親の願いであり、県民の誰もが期待しています。昨今は、青少年を取り巻く環境は危険も多く、青少年が犯罪に巻き込まれる事件も多数おきています。

特に夏休みはその解放感から、青少年が安易に有害環境に接する機会が増えやすい時期です。このため、ひとりひとりが大人としての果たすべき役割を認識して、家庭、学校、地域社会が協力し合い、一丸となって青少年を犯罪から守っていきましょう。

▼問合せ先 文化スポーツ課青少年センター（☎44・0353）

■7月1日より自転車等の放置の防止に関する条例を施行

市では自転車と原動機付自転車の放置を防止し、交通の円滑化、都市の美観の維持及び市民の良好な生活環境を確保するため条例を定めました。

放置自転車等の発生予防には自転車等の利用者だけでなく、市、市民、事業者、関係機関等官民一体となって取り組む必要がありますので、皆さんのご協力をお願いします。

▼撤去 道路や駅前広場などに自転車等を放置した場合

▼保管 6か月間（引き取りがない場合には廃棄等処分）

▼返還費用 自転車1，000円、原動機付自転車2，000円

※市の駐輪場に長期間置いてある自転車等も同様に撤去・廃棄等の対応を行います。

※詳しくは市ホームページを見てください。

http://www.city.inuyama.aichi.jp/kurashi/

▼問合せ先 地域安全課（☎44・0347）

住民基本台帳の閲覧公表

平成27年度の住民基本台帳の閲覧状況について次のとおり公表します。（住民基本台帳の閲覧は、国又は地方公共団体の機関が法令で定める事務を遂行するため必要な場合や、営利目的以外の統計調査、世論調査、学術研究その他の調査研究のうち、公益性が高いと認められるものなどに限られています）

平成28年7月1日　犬山市長

閲覧の請求をした国又は地方公共団体の機関の名称		請求事由の概要	閲覧の年月日	閲覧に係る住民の範囲
	委託を受けて閲覧の申出を行った場合に係る委託者の名称（委託者が個人の場合にあつてはその旨）			
自衛隊愛知地方協力本部	—	自衛官等の募集に伴う広報	平成27年5月19日	平成9年4月2日～平成10年4月1日までの間に生まれた男子及び女子 平成12年4月2日～平成13年4月1日までの間に生まれた男子 市内全域
愛知県江南保健所	—	平成27年国民健康・栄養調査	平成27年8月18日	塔野地字大畔地内
愛知県健康福祉部子育て支援課計画・推進グループ	株式会社テイコク　名古屋支社	子育て支援等に関するニーズ調査	平成27年9月2日	昭和40年10月2日～平成7年10月1日までの間に生まれた男子及び女子 犬山地区
内閣府大臣官房政府広報室	一般社団法人中央調査社	住生活に関する世論調査	平成27年9月15日	今井地区
国土交通省中部地方整備局 木曽川上流河川事務所	株式会社フリースタッフ	河川に係る環境整備事業に関するアンケート調査	平成27年12月15日・16日	平成7年12月1日以降に生まれた男子及び女子 市内全域

閲覧の申し出を行った者の氏名		利用目的の概要	閲覧の年月日	閲覧に係る住民の範囲
（申出者が法人の場合はその名称及び代表者又は管理者の氏名）	委託を受けて閲覧の申出を行った場合に係る委託者の名称（委託者が個人の場合にあつてはその旨）			
NHK放送文化研究所 世論調査部長　重森万紀	一般社団法人中央調査社	職業意識に関する国際比較調査 （仕事と生活についての国際比較調査）	平成27年9月1日	上野地内
NHK報道局選挙プロジェクト事務局長　伊藤雅之	一般社団法人中央調査社	18歳選挙権に関する若者意識調査 （政治と社会に関する若者意識調査）	平成27年9月29日	犬山地区 羽黒地区
朝日新聞名古屋本社 報道センター長　長谷川玲	—	政治、選挙などに関する国民の意識調査	平成27年12月22日	池野地区 羽黒地区
日本たばこ産業株式会社 たばこ事業本部 マーケティング戦略部 部長　中込敬介	株式会社ビデオリサーチ	全国たばこ喫煙者率調査	平成28年1月21日	羽黒地区

▼問合せ先 市民課（☎44・0303）

犬山警察署だより

◆市内の5月中の犯罪発生総数は41件（昨年49件）です。

空き巣被害が犬山北学区で1件、城東学区で1件発生しました。車上狙い被害が犬山北学区で1件、羽黒学区で1件発生しました。自転車盗被害が犬山北で1件・羽黒学区で3件・楽田学区で5件発生しました。

水の事故・危険はいつもすぐそこに ～ちょっとした注意が子どもを守ります～

▼油断大敵 水の事故は、「慣れ、過信といった気の緩み」や「ちょっとした油断」から発生しています。

○遊泳する前に準備体操をしてからゆっくり水に入る。

○遊泳禁止区域では、絶対泳がない。

○川の上流の天候や水位を確認し、警報、サイレンが聞こえたら、急な増水に注意する。

○荒天など避難警告を受けた場合は指示に従う。

▼子どもの事故の防止 子どもの水の事故は、親が目を離したその一瞬から発生します。

○危険な場所へ行かないよう、日頃から親子で話をしておく。

○川には急流や深みなど危険が隠れている。遊び慣れた川でも子どもだけで川へ入らないようにする。

○海や川の水遊びでは、子どもから絶対に目を離さないようにしよう。

▼事故が起きた時の措置

○大声を出すなどし、近くにいる人に助けを求める。

○岸から浮き輪、ロープ、竿竹、ペットボトル、ビニール袋などを使って救助する。

▼問合せ先 犬山警察署（☎61・0110）

▼愛知県警察ホームページ

http://www.pref.aichi.jp/police

市内街頭犯罪発生状況

	5月	平成28年中
刑法犯罪数（昨年同期）	41件（49件）	171件（240件）
住宅対象侵入盗（昨年同期）	2件（3件）	13件（16件）
車上狙い（昨年同期）	2件（3件）	3件（12件）
自転車盗（昨年同期）	9件（12件）	33件（53件）

市内交通事故発生状況

	5月	平成28年中
人身事故件数（昨年同期）	23件（16件）	98件（115件）
死者数（昨年同期）	0人（0人）	0人（2人）
負傷者数（昨年同期）	34人（19人）	124人（148人）

■リサイクルに協力を

◆地域で行われる資源回収（7月分）

〔犬山地区〕
毎週日曜日　御幸町町内会
毎週木曜日　午前8時30分～10時　犬山駅前通り発展会
2日㊏白帝子供会
3日㊐地産団地子供会
4日㊊大本町町内会
9日㊏練屋町、本町町内会（61・1892河橋）
23日㊏丸山さくら子供会
31日㊐上野住宅自治会

〔羽黒地区〕
16日㊏東児童センター夏祭り実行委員会（☎67・9350）

※団体の都合で日程が変更されることがあります。日程の変更・回収については各団体に確認してください。

◆わん丸リサイクル小屋（リサイクル品販売）開設

	わん丸リサイクル小屋
と　き	7月10日㊐午後1時～4時
ところ	わん丸リサイクル小屋（上坂公園西）
実施内容	家具・小物類・古本などの販売
対　象	市内在住の人
その他	一部抽選品あり（抽選は午後2時30分から）

○購入品は各自午後4時までに搬出してください。

◆エコステーション（資源物の回収拠点）開設

	エコステーション			わん丸エコステーション
	7月10日㊐	7月17日㊐	7月24日㊐	常設
と　き	午前9時～午後4時	午前9時～正午	午前9時～正午	平日：午前8時30分～正午 午後1時～3時30分 土曜：午前8時30分～11時30分 ※日曜・祝日・12/29～1/3は休業
ところ	わん丸リサイクル小屋敷地内（上坂公園西）	南部公民館駐車場	市役所西庁舎	犬山市都市美化センター敷地内
回収品目	新聞・雑誌・雑がみ・段ボール・布類・飲料用紙パック・アルミ缶・スチール缶・ペットボトル・プラスチック製容器包装			左記の品目に加えて空きびん（無色・茶色・その他）、廃食用油（植物性のみ）・小型家電9品目・パソコン
対　象	市内在住の人			
その他	各自で資源容器に投入			

■生ごみは水切りをして出しましょう

生ごみの水分は、悪臭の主な原因となるほか、ごみ出しのときに重くなり大変です。また、水分の多いごみを焼却するには多くの燃料が必要となり経費がかかります。生ごみの80％程度は水分ですので、水切りをしっかりしてから出しましょう。

●生ごみの水分を減らす方法
・野菜の皮などは洗う前に切り、濡らさずに捨てましょう。
・お茶がらやティーバッグは乾かしてから出しましょう。
・スイカなどの皮は細かく切ることで水分が切れやすくなります。

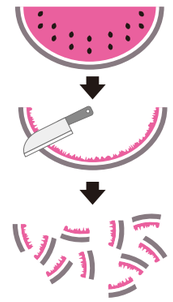

▼**問合せ先**　環境課（☎44・0344）

都市美化センターへ直接持ち込む場合も分別が必要です！

家庭から出る多量のごみ（可燃ごみ・不燃ごみ・粗大ごみ）は、都市美化センターへ直接持ち込むことができます。（処理手数料　10kgにつき200円　1回300kgまで）

その際も集積場に出すのと同様に、分別が必要です。

新聞やペットボトル・アルミ缶等の資源物は、都市美化センター敷地内「わん丸エコステーション」で無料回収しています。可燃ごみ、不燃ごみ、粗大ごみを都市美化センターに搬入する前にお立ち寄りください。（都市美化センターへ持ち込み処理をする場合は、有料になりますのでご注意ください）

▼持ち込む際の注意事項
・市の分別方法に従って、分別してください。
・可燃ごみを持ち込む場合、指定ごみ袋は不要です。
・搬入の際は、係員の指示によりごみの種類別に荷下ろししてください。車両からの荷下ろしは搬入者ご自身で行っていただきます。
・粗大ごみで、都市美化センターでの処理が困難と判断した場合は、分解・解体の前処理をお願いすることや持ち込みをお断りすることがあります。

▼対象者
・市内在住者に限ります。
・受付時に免許証・保険証による住所確認を行います。また、単身赴任等で住民票の無い人は犬山市の住所地が明記された手紙または水道料金領収書等をお持ちください。
　※本人または同居の人で搬入してください。
　※収集運搬の許可を持たない第三者が運ぶことは禁止されています。

犬山市都市美化センター（可燃ごみ、不燃ごみ、粗大ごみ）
わん丸エコステーション（新聞やペットボトル・アルミ缶等の資源物）
犬山市大字塔野地字田口洞39番地128　☎61・3392

受付時間	平日（㊊～㊎）　午前8時30分～正午 午後1時～3時30分 土曜日　午前8時30分～11時30分 ※㊏午後・㊐・㊗・年末年始（12月29日～1月3日）は休み。

▼**問合せ先**　環境課（☎44・0344）

■平成27年度ごみ・資源物収集量

平成27年度のごみ・資源物収集量は表のとおりとなりました。
市民の皆さんには今後もごみの減量と資源物の分別、リサイクルにご理解とご協力をお願いします。　（単位：t）

分類名	27年度実績
可燃ごみ	17,395.93
不燃ごみ	1,166.18
危険ごみ（スプレー缶類）	20.18
有害ごみ（蛍光管・乾電池）	32.21
粗大ごみ	56.79
資源物（①～⑮の合計）	3,572.13
①アルミ缶	62.55
②スチール缶	70.28
③ペットボトル	172.32
④飲料用紙パック	37.91
⑤プラスチック製容器包装	569.69
⑥空きびん（白）	218.81
⑦空きびん（茶）	124.44
⑧空きびん（他）	72.12
⑨空きびん（再利用できるびん）	29.45
⑩新聞	568.18
⑪雑誌・雑がみ	702.55
⑫段ボール	250.06
⑬布類	206.55
⑭剪定樹木チップ	97.19
⑮草チップ	390.03
合計	22,243.42

※四捨五入により合計が合わないことがあります。

■8月1日から国民健康保険の高齢受給者証が新しくなります

70歳から74歳までの国民健康保険加入者に交付している高齢受給者証は、7月末日で有効期間が満了となります。新しい受給者証は、7月下旬に郵送でお届けします。医療機関へ行かれる際は高齢受給者証と保険証の2枚を窓口へ提示し受診してください。

なお、今年の高齢受給者証の色は白色になります。

また、国保の被保険者証（保険証）については、1か月遅れの8月末日で有効期間が満了となります。新しい保険証は、8月下旬に郵送します。

▼**問合せ先**　保険年金課国民健康保険担当（☎44・0327）

■7月に満85歳になる人へ

高齢者の外出支援として、タクシー料金の基本料金相当額を助成しています。今月で満85歳になる人、すでに満85歳になっていて交付手続をしていない人は長寿社会課で手続きしてください。

※今月で満85歳になる人は誕生日前日から交付の手続きが可能です。

▼**対象**　満85歳以上の人（ただし、障害者タクシー料金助成の対象となる人を除く）

▼**交付枚数**　最大18枚（申請された月から平成29年3月分まで）　▼**交付に必要なもの**　印鑑、顔写真（縦4㎝×横3㎝）1枚　▼**交付場所・問合せ先**　長寿社会課高齢者福祉担当（☎44・0325）

■犬山商工会議所小規模事業者設備投資等補助金

商工会議所では、事業計画を策定し、その計画に沿った設備投資等を実施する小規模事業者に対する補助金制度を創設しました。

▼**対象**　工場または事業所が犬山市内に立地し、事業を1年以上継続して実施している小規模事業者　▼**補助の内容**　補助率2／3以内（補助限度額30万円）。ただし、10万円以上の減価償却資産となる設備投資に限る。　▼**申請期間**　7月1日㊎～8月31日㊌

▼**問合せ先**　犬山商工会議所中小企業相談所（☎62・5233）

■サマージャンボ宝くじ

『今年はさらに盛り上がる！夢おどる2つのサマー』

でっかく当たる！今年のサマージャンボ宝くじは、1等・前後賞合わせて7億円！たくさん当たる！サマージャンボミニ7000万は、サマージャンボ宝くじと同時発売！

▼**販売期間**　7月6日㊌～29日㊎　▼**抽選日**　8月9日㊋　▼**支払開始日**　8月15日㊊

※この宝くじの収益金は市町村の明るく住みよいまちづくりに使われます。

夏本番

ルールとマナーを守って、楽しい花火遊びを

★子供だけで遊ばない
★花火に書いてある遊び方をよく読んで、必ず守る
★花火を人や家に向けたり、燃えやすい物のある場所で遊んだりしない
★風の強いときはやらない
★たくさんの花火に、一度に火をつけない
★花火をほぐして遊ぶことは絶対にしない
★必ず水の入ったバケツを用意し、使用後は水に漬ける
★ゴミの後始末と火の始末をしっかりする

防火教室のようす（城東子ども未来園）

花火まめ知識
線香花火を長持ちさせる方法
・火薬の上部をねじって固くする
・斜め45度くらい傾ける
この2つをすることで、こよりと火の玉の接着面積が大きくなって落ちにくくなるそうです。
日本のワビサビを感じながら線香花火を長持ちさせてみてはいかがですか。

▼**問合せ先**　消防本部予防課危険物担当（☎65・3123）

▶市民健康館さら・さくら（☎63・3800）（FAX65・3080）㊏・㊐・㊗を除く午前8時30分～午後5時

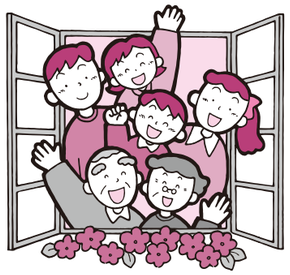

■ちょこっと歩こう 犬山

今回は、木曽川緑地周辺を歩くコースです。木曽川の自然を感じながら健康づくり推進員と一緒に歩いてみませんか。

▼**とき** 7月11日㊊午前10時～（約1時間）※雨天中止 ▼**集合場所** 木曽川緑地公園管理棟前 ▼**ところ** 木曽川コース ▼**参加料** 無料 ▼**持ち物** 水分補給用飲料、歩きやすい服装で出かけてください ▼**問合せ先** 市民健康館

■健康講演会

「古傷が痛むと雨が降り出す」という話を耳にしませんか。天気は私たちの身体に大きな影響を与えています。病気のなかで気象の影響を受けるものを総称して「気象病」と呼びますが、天気が悪くなると痛みなどの症状が悪化する現象を「天気痛」といいます。天気と痛み、気分、めまいなど、これまで分かった結果をもとにして、疾患のしくみや予防治療方法についてお伝えします。

▼**とき** 7月13日㊌午後2時～ ▼**ところ** 市民健康館交流ホール ▼**演題** 雨が降ると痛み、うつ、めまいが出るのはなぜ？？ ▼**講師** 天気痛ドクター 佐藤純氏（医師／医学博士 愛知医科大学学際的痛みセンター客員教授） ▼**入場料** 無料 ▼**問合せ先** 市民健康館

■選んで楽しく健康レストラン

日常の食事が適量でバランスがよいかチェックしてみませんか。

食べた献立を本物そっくりの食品サンプルの中から選んでセンサーボックスの上にのせると、カロリーや栄養成分が一目で分かります。食生活改善推進員によるアドバイスも受けられます。（予約不要、時間内であれば随時受付）

▼**とき** 7月20日㊌午前10時～正午、午後1時～3時（受付は終了15分前まで） ▼**ところ** 市民健康館 ▼**内容** 栄養バランスチェックとアドバイス ▼**対象** どなたでも ▼**参加料** 無料 ▼**持ち物** 健康手帳 ▼**問合せ先** 市民健康館

■健康なんでも相談

毎月、市民健康館において無料かつ予約不要で、市内の医師に気軽に相談できる健康相談を実施しています。

▼**とき** 7月15日㊎午後1時30分～3時 ▼**医師** 石原外科 石原博 ▼**ところ** 市民健康館 ▼**定員** なし（当日先着順） ▼**問合せ先** 市民健康館

健康プラン21㉖ ～熱中症に気をつけましょう～

梅雨頃から夏にかけて増加する熱中症は、気温の上昇や運動等によって体内の水分・塩分が失われ、体温調節がうまくいかなくなることで起こります。

熱中症は、短い時間で進行する場合が多く、重症化すれば最悪の場合死に至る可能性もあり、甘くみることができません。早めの対策を心がけましょう。特に、体温調節機能が発達していない子どもや、気温の変化、のどの渇きを感じづらい高齢者は注意が必要です。

熱中症の症状

めまい、立ちくらみ、手足のしびれ、筋肉のこむら返り、気分が悪い、頭痛、吐き気、嘔吐（おうと）、倦怠感、虚脱感、いつもと様子が違う、重症になると、返事がおかしい、意識消失、けいれん、からだが熱い

熱中症が疑われる人を見かけたら

・エアコンが効いている室内や風通しのよい日陰など、涼しい場所へ移動する

・衣服をゆるめ、からだを冷やす（首周り、脇の下、足の付け根など）

・水分・塩分、経口補水液などを補給する

自力で水が飲めない、意識がない場合は、すぐに救急車を呼んでください。

こまめに水分を補給をしましょう

室内でも、外出時でも、のどの渇きを感じなくても、こまめに水分・塩分、経口補水液などを補給しましょう。

暑さを避ける工夫

室内では

・扇風機やエアコンで温度調節

・遮光カーテン、すだれ、打ち水を利用

・室温をこまめに確認

外出時には

・日傘や帽子の利用

・日陰の利用、こまめな休憩

・天気のよい日は日中の外出をできるだけ控える

からだの蓄熱を避けるために

・通気性のよい、吸湿性、速乾性のある衣服を着用する

・保冷剤、氷、冷たいタオルで体を冷やす

また、気温の変化に対応するためにも、日頃からバランスの良い食事や睡眠、休養をとって規則正しい生活を心がけましょう。

■犬健（けんけん）チャレンジ 景品の提案を募集

自社の商品を景品のラインナップに入れませんか？

市では、市民が健康づくりに取り組むための応援事業として「犬健チャレンジ」を実施しています。一定のポイントを貯めた人の中から抽選で犬山ならではの特産物等景品を差し上げるために、市内事業所から景品の提案を募集しています。興味のある事業所は連絡してください。

●犬健チャレンジとは

18歳以上の市民が毎日の健康づくりにつながる取り組みや各種健診の受診、講座への参加などあらかじめ決められた健康づくりメニューを実施することでポイントを獲得。40ポイント獲得できた人の中から抽選で景品を受け取ることができるもので、楽しみながら健康とお得の両方を得ることのできる制度です。▼**問合せ先** 市民健康館

■禁煙相談

毎月22日は「禁煙の日（スワンスワンの日）」です。「禁煙したい！」「できれば禁煙したい！」その思いを支援します！

▼**とき** 7月22日㊎午前10時30分～11時30分（1人20分程度、予約制） ▼**ところ** 市民健康館 ▼**内容** 禁煙のコツ、呼気一酸化炭素濃度測定 血圧測定など ▼**相談料** 無料 ▼**申込み・問合せ先** 事前に市民健康館へ

■こころの悩み相談

～精神科専門医による相談～

「最近夜眠れない日が続いている」「何もやる気がしない」等、本人の悩みの相談の他、家族への対応についての相談も可能です。

▼**とき** 7月26日㊋午後1時30分～3時30分（1人30分程度、予約制） ▼**ところ** 市民健康館 ▼**医師** 犬山病院院長 高沢 悟 ▼**定員** 4人 ▼**相談料** 無料 ▼**申込み** 7月22日㊎までに市民健康館へ

市民のひろば

●羽黒げんき 星に願いを2016「ふれあいコンサート」

▼**とき** 7月3日㊐午後4時～6時 ▼**ところ** 小弓の庄 ▼**内容** ピアノ、バイオリン、フルート演奏など ▼**参加料** ワンコイン ▼**問合せ先** 小弓の庄企画運営委員会（☎68・3767）

●合唱団「ノイアー・コール・アー」&「コール・ハルモニア」合同演奏会

市内で活動する2つの混声合唱団が初のジョイントコンサートを開催します。

それぞれが精魂込めたステージに加え、プロ歌手やピアニストによるソロ演奏も交えたバラエティに富んだステージも用意しています。皆さんお誘い合わせのうえ、ぜひご来聴ください。

▼**とき** 7月30日㊏午後1時開演（昼12時30分開場） ▼**ところ** 南部公民館講堂 ▼**入場料** 無料（全自由席） ▼**問合せ先** 河村（☎090・1831・4182）

●犬山女声合唱団団員募集

女性三部合唱を中心に練習しています。

▼**とき** 毎週㊊午前10時～正午 ▼**ところ** 福祉会館2階音楽室 ▼**指導** 加川文子（名古屋二期会） ▼**伴奏** 佐藤真由美 ▼**問合せ先** 小川（☎61・3783）

●ジネンジョ栽培の会員とサポートさん大募集

会員は1年間プロから教えを受けた後に生産者になります。サポートさんは会員と一緒に種イモ栽培畑の作業を年間5日間（おもに平日）以上助けていただければ、2kgの夢とろろをプレゼントします。興味が増せば1年後に会員になることも可能です。

▼**問合せ先** 犬山東部じねんじょ部会 宮島（☎090・2689・7468）

■善意ありがとうございます（敬称略）

●市へ

▼防犯ブザー（池野小学校）

池野商工発展会

●市福祉基金へ

▼5，000円 K・K

※皆さんの善意は、市民活動や福祉、環境保全などに役立てていきます。皆さんのご協力をお願いします。

◇ ◇ ◇

8月15日号の締め切りは7月4日㊊、9月1日号の締め切りは7月21日㊍。

犬山市子育て情報

●子ども医療費助成（払い戻し）の申請は出張所でもできます。

医療機関等の窓口で子ども医療費受給者証を使用せずに支払った保険診療自己負担額の払い戻しは、市役所または出張所にて申請が必要です。（領収書の有効期間は、医療費を支払った日の翌日から５年間です）

必要書類等、詳細は保険年金課医療担当（☎44・0328）までお問い合わせください。

●夏休み子どもクッキング参加者募集！

楽しい夏休み、みんなでお料理作りに挑戦しませんか！生地から作るカルシウム豊富で野菜たっぷりのピザ作りです。待っています！

▼**とき**　８月４日㊍午前９時45分～午後１時30分　▼**ところ**　市民健康館　▼**内容**　生地から作るピザ、デザート、その他　▼**対象**　市内の小学生（３年生以下は保護者同伴）▼**定員**　先着25人　▼**参加料**　１人500円程度（材料代実費）▼**持ち物**　エプロン、三角巾、手拭タオル、筆記用具、上履き（子どものみ）　▼**申込み**　７月６日㊌～28日㊍までに食生活改善協議会　田口（☎62・0652）へ

●「児童手当・特例給付　現況届」は提出しましたか？

児童手当・特例給付を受けている人は、６月中に「児童手当・特例給付　現況届」の提出が必要となっており、対象者には、５月下旬に書類を送付しました。

提出されない場合は、10月の定期支払を行うことができません。まだ、お手元に現況届がある人は、早めに提出をお願いします。

現況届を失くした場合や不明な点がありましたら、気軽に窓口か電話で問い合わせてください。

なお、公務員の人は職場へ提出してください。

▼**提出方法**　市役所開庁時間（平日午前８時30分～午後５時15分）に子ども未来課窓口へ提出または郵送

※毎月第１・３火曜日は午後７時まで窓口を延長

▼**問合せ先**　子ども未来課育成担当（☎44・0323）

7月の【子育て支援事業】

各施設で子育て支援事業を実施しています。ぜひご参加ください。（日程は変更されることもあります）

児童館・児童センター　▼問合せ先　犬山南児童センター（☎62・4477）

事業名	対　象	と　き	ところ	内容	7月の行事
子育て広場「ぽんぽこ」	未就園の乳幼児（０歳から）と保護者	毎週㊊～㊎ 10：00～15：00 ㊗は除く	市内児童館・児童センター	体操・手遊び ふれあい遊び 水遊びなど	７日㊍七夕会
パパも遊ぼう	未就園の乳幼児と父親（家族も大歓迎）	７月16日㊏ 10:30～11:30	犬山西児童センター	魚つり遊び	※各児童館・児童センターでも自由に遊んでいただけます。※８月はお休みです。

子育て支援センター　▼問合せ先　さらさくらつどいの広場（☎63・3817）

事業名	対　象	と　き	ところ	内　容
にこにこタイム	未就園の多胎児と保護者	７月６日㊌ 10：30～11：30	市民健康館 さら・さくら	交流・情報交換
さくらっこ ひよこ	６か月～１歳未満のお子さんと保護者	７月８日㊎ 10：30～11：30		歌・体操・ふれあい遊び・お話 歯磨き講座
さくらっこ あひる	１歳～１歳６か月のお子さんと保護者	７月22日㊎ 10：30～11：30		歌・体操・ふれあい遊び・お話 歯磨き講座
わくわくっこ カンガルー	２歳７か月～就園前のお子さんと保護者	７月21日㊍ 10：30～11：30		絵本（英語・日本語）歌って踊ろう・ピアノの曲・手遊び

【相談事業】

子育て	毎日（㊐・㊗除く） 毎日（㊏・㊐・㊗除く）	９：00～17：00 ９：00～17：00	さら・さくらつどいの広場 犬山市子育て支援センター 城東第２子育て支援センター	（☎63・3817） （☎61・7533） （☎62・5677）
家庭児童	毎日（㊐・㊗除く）	９：00～16：00	家庭児童相談室	（☎62・4300）
利用者支援	毎日（㊏・㊐・㊗除く） ※子育ての情報を提供し、相談・援助などをおこないます。	８：30～17：00	子ども未来課	（☎44・0324）

図書館だより

新着紹介（一部）

●図書館では家庭で不要になった本を随時受け付けています。ただし、百科事典・全集・雑誌・ビデオは受け付けできません。

【一般書】

『御朱印でめぐる奈良の古寺』西山厚
『大坂落城異聞』　高橋敏
『真田信之』　黒田基樹
『外道クライマー』　宮城公博
『君はどこにでも行ける』　堀江貴文
『スマート防災』　山村武彦
『ダークマターと恐竜絶滅』　リサ・ランドール
『365日のめざましスープ』　有賀薫
『幕末！疾風伝』　天野純希
『猟師食堂』　田中康弘
『ローズウィンドウ』　中山真季

【児童書（読み物）】

（小学校低学年）
『うまれたよ！オトシブミ』
『うまれたよ！ボウフラ』
『いいわけサウルス』
『数ってどこまでかぞえられる？』
（小学校中・高学年）
『戦国時代のサバイバル』
『幕末のサバイバル』
『エジソン』
『校長先生が「きょうりゅう」になった』
『ニュースに出てくる国際組織じてん3』

【児童書（絵本）】（幼児向け）
『あったかいな』
『あたしときどきおひめさま』

※認知症の人は、記憶が失われていく「引き算の世界」に住んでいます。だから私たちが、その世界に合わせて「引き算」を使った言葉かけをすればいいのです。ベテラン相談員が考えた「引き算」の介護を、マンガを交えて解説。

●『認知症の人がスッと落ち着く言葉かけ』（右馬埜節子著）

※ある想いを胸に秘め、古い理髪店を訪ねた「僕」と店主が交わす特別な時間。急逝した娘に代わり成人式に替え玉出席すべく奮闘する夫婦…。永遠のようで儚い家族の日々を描く６編の物語。「小説すばる」掲載を単行本化。

●『海の見える理髪店』（荻原浩著）

※やしゃひめさんが、初恋の人と公園へピクニックにでかけることに。しかし、やしゃひめさんは、ちょうちょに近寄ると変身する病気にかかっていて、変身した姿を見られたくないと言います。そこでみんなが協力して…。

●『モンスター・ホテルでピクニック』

※「うどんとラーメン、どちらがおいしいか決めようではありませんか」ある日、うどんの家に、ラーメンから挑戦状が届いた。戦いの地平に見えた結末とは…。

●『うどん対ラーメン』

文 ㈱TRC図書館流通センター

●図書館まめ知識

図書館「司書」を知っていますか？（後編）

図書館司書の力量は、調べ物などに役立つ本を適確に探し出し、提供する「レファレンスサービス」が肝要となります。しかし、幅広い分野や専門的な知識が必要とされるため、図書館司書だけでは対応しきれない場合も当然あります。

力量を高めるにあたっては、地元の資料館やガイダンス施設の専門員、または郷土史家、大学図書館の司書などと日頃から連携を密にし、相談できる関係を構築しておくことが大切です。これを「レフェラルサービス」と言います。

現在は、インターネットなどの便利な調べものツールがありますが、人的ネットワークによって「書物の行間に滲み出る知識」を、習得することもできます。まさに〝人は城、人は石垣、人は堀〟なのです。

●今月の一冊

『無私の日本人』　太田垣蓮月（磯田道史著）

『本当に大きな人間とは、世間的に偉くなくとも金を儲けずとも、わずかでも濁を清の方向に変える浄化の力を宿らせる人である。』歴史学者の著者が自分の子供に読んでほしいと古文書で出会った三人の生涯を記す。穀田屋十三郎、中根東里と太田垣蓮月である。

蓮月は、歌人で尼僧。自作の和歌を刻んだ「蓮月焼」の儲けは貧民救済にあてられた。江戸開城を前に西郷隆盛に歌で直訴した。「仇味方勝つも負けるも哀れなり同じ御国の人と思えば」生来の品性と強さで人を育て、社会に幸せをもたらした。心洗われる一冊。

（図書館読書会「藍の会」）

こだわり　土屋慎吾

犬山市安心情報メール
登録は空メール送信か、QRコード（右）を読込んでください。
t-inuyama-anshin@sg-m.jp（空メール用送信アドレス）

FMラジオ84.2MHz
愛知北エフエム
避難所開設案内、警報など放送

犬山市ホームページ
市内の気象情報・雨量・河川水位などを検索

各種相談コーナー（無料）

内容	とき	ところ
市民	毎日（㊏・㊐・㊗除く） 午前８時30分～午後５時	市役所１階　市民相談室 下記時間帯は手話通訳が利用できます ㊌㊎午前８時30分～午後４時
行政	７月22日㊎　午前10時～午後３時	市役所１階　市民相談室
登記	７月13日㊌　午後１時～３時	市役所２階　相談室②
不動産取引	７月19日㊋　午後１時～４時	市役所２階　相談室②
行政書士	７月27日㊌　午後１時30分～３時30分	市役所２階　相談室②
弁護士による法律（要予約）	８月４日㊍　午前９時～正午（１人20分間） ※７月７日㊍午後１時から社会福祉協議会で予約受付先着９人（電話受付のみ）	福祉会館相談室（☎62・2508） （☎61・2563）
心配ごと	７月７日㊍・21日㊍　午前10時～午後３時	福祉会館相談室（☎61・4613）
結婚	毎週土曜日　毎月第２水曜日 午前９時～正午（受付11時30分まで）	福祉会館相談室（☎62・6299）
ボランティア	毎週月曜日（㊗除く）午前10時～午後３時	福祉会館相談室（☎62・6299）
身体障害者	７月６日㊌　午前10時～午後３時	福祉会館相談室（☎61・4613）
知的障害者	７月11日㊊　午前10時～午後３時	福祉会館相談室（☎61・4613）
精神保健福祉士による相談	７月12日㊋　午前９時～正午 26日㊋　午後１時～４時	市役所福祉課相談室
発達支援（要予約）	７月４日㊊・28日㊍　午前９時30分～正午 ※18歳まで	保健センター（☎61・1176）
ポルトガル語スペイン語外国人	毎週金曜日　午後１時～４時30分	市役所１階　相談室
英語・中国語・タガログ語外国人	７月５日㊋　午後１時～４時30分	市役所２階　相談室②
人権	７月20日㊌　午後１時～４時	南部公民館会議室３
青少年の非行・いじめ	毎日（㊏・㊐・㊗除く）午前９時～午後５時	市役所３階　文化スポーツ課　青少年センター（☎44・0353）
児童生徒の不登校相談室	毎日（㊏・㊐・㊗除く）午前９時～午後５時	福祉会館内適応指導教室「ゆう・ゆう」（☎63・0502）
家庭児童	毎日（㊐・㊗除く）午前９時～午後４時	福祉会館内家庭児童相談室（☎62・4300）
児童虐待に関する情報提供	毎日（㊏・㊐・㊗除く） 午前８時30分～午後５時15分	子ども未来課（☎44・0322） ※電話（☎61・6288）は24時間対応です
ひとり親自立	毎日（㊏・㊐・㊗除く）午前９時～午後４時	子ども未来課（☎44・0323）
建築士による住宅相談（要予約）	予約により決定㊏・㊐・㊗と年末年始は除く	相談者宅など（予約により決定） 予約先：都市計画課（電話可☎44・0331）
弁護士による消費生活法律	７月15日㊎　午後１時～４時	市役所２階　206会議室 ※予約は産業課（☎44・0340）
消費生活	毎週月～木曜日（㊗除く）午後１時～５時	市役所１階　相談室（☎44・0398）
労働	７月20日㊌　午後１時～４時	市役所２階　相談室② ※予約は産業課（☎44・0340）
内職	毎週火曜日（㊗除く）午前10時～午後３時	福祉会館相談室（☎61・4613）
年金	毎週火・金曜日（㊗除く） 午前９時30分～午後４時30分 （正午～午後１時休憩、　最終受付４時）	市役所２階　相談室① 保険年金課年金担当で受付　※当日先着12人 年金額、加入期間の確認は不可
一宮年金事務所による年金出張相談	７月28日㊍　午前10時～午後３時 （正午～午後１時休憩）	保険年金課年金担当で受付　※当日先着12人
オープン議長室（議会の市政相談）	毎日（㊏・㊐・㊗と議会会期中は除く） ※要予約	市役所６階議長室 ※予約受付は議事課（☎44・0307）

犬山市長 たくろう通信

新時代の風 ⑮

新ごみ処理施設建設地決定！解決に向け大きく前進！

建設地の決定

平成28年3月、新ごみ処理施設の建設地を、江南市中般若町北浦地内（愛岐大橋南東）に決定しました。

決定までの間、地元6地区とは丁寧に対話を重ねてきました。地元の同意状況としては、江南市側の3地区は同意済みで、扶桑町側の3地区は、アンケート調査により、2地区で賛同及び条件付き賛同が過半数を上回り、1地区は反対が上回る状況でした。

すべての地区の賛同を得ることが理想ですが、地元の同意状況を踏まえ、概ねの理解が得られていると判断できることや、現施設の老朽化と新施設の建設という重要課題に適切に対処し、公的責任を果たすことなどを勘案し、2市2町の首長全員一致で、建設地決定の決断をしました。

地元協議

建設地は決定しましたが、今後の検討を進めていく上で、地元と継続的に対話の場を設け、相互理解が深まるよう丁寧に向き合っていかなければなりません。6月には3回に分けて地元説明会を開催させていただきました。

今年度の取り組み

①地元住民代表、環境団体等の代表、議会代表などで構成される検討委員会を設置し、施設の内容等の検討を進めます。

②国からの交付金を得るために必要となる循環型社会形成推進地域計画を策定します。

③建設地の用地取得に向け、江南市が地権者交渉を進めます。

④新施設の事業主体となる2市2町による一部事務組合設立の準備を進めます。

いつできるの？

今から施設の供用開始までは、概ね10年程度かかる見込みです。用地取得、環境アセスメント実施（3年半から4年程度必要）、その後、都市計画決定、施設の設計及び整備工事など、順調に進めることができたとしても、一般的にこのくらいの時間が必要となります。

いくらかかるの？

総事業費は、ごみ処理施設の処理方式や処理能力、付帯設備等をどうするかによって大きく変わるため、それが確定していない現時点の試算は困難です。

ただし、あくまでも参考データという前提で、小牧・岩倉のごみ処理施設の総事業費約140億円（土地代を除く）を基に、2市2町の人口規模などから犬山市の負担額を試算すると、約40～50億円（負担率30％～35％）程度と想像できます。

なお、犬山市では新施設建設に備えて、積み立てを行っており、平成27年度末で約6億円となっています。今後も財政状況を勘案しながら積み立ててまいります。

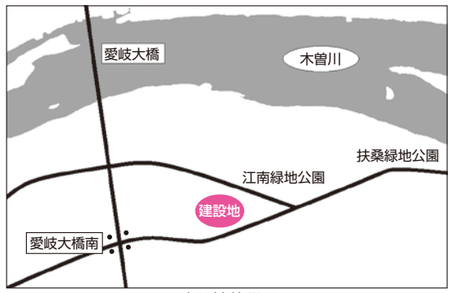

建設地位置図

■救急医療の案内

○救急医療情報センター（☎81・1133）
24時間365日体制で、電話で医療機関の案内を行っています。
○救急医療情報システム　http://www.qq.pref.aichi.jp/（5か国語対応）
インターネットで受診可能な医療機関を検索できます。
○小児救急電話相談（☎#8000か、☎052・962・9900）
夜間に医療相談が受けられます。
★受付時間／午後７時～翌朝８時までの毎日

■休日歯科診療

電話受付時間：午前９時30分～11時30分

とき	病・医院名	電話
７月３日㊐	塚原歯科医院　（東古券）	61・4540
７月10日㊐	おりの歯科　（扶桑町高雄）	0587・91・0222
７月17日㊐	かみの歯科　（上坂）	65・4860

※（所在地）は、市町・大字小字にて表記

■休日（昼間）診療

犬山市休日急病診療所（国道41号五郎丸交差点東へ300m）
内科・外科（犬山市五郎丸東1-70　☎62・8100）
受付時間：午前８時30分～11時30分（診療は午前９時から）
午後１時30分～４時15分（診療は午後２時から）

■休日（夜間）診療

受付時間：午後５時～８時

とき	病・医院名	電話
７月３日㊐	樹クリニック　（上坂） さとし眼科クリニック　（成海南）	62・3101 68・3104
７月10日㊐	黒川すこやかクリニック（下大本町） 竹内整形外科クリニック（専正寺町）	61・0083 61・7311
７月17日㊐	いたつ内科クリニック　（本郷） にわ耳鼻咽喉科　（堀田）	67・6333 67・6868

上段は内科系、下段は外科系（急病以外はご遠慮ください）

高齢者の総合相談

高齢者あんしん相談センター（長寿社会課内）（☎44・0325）
受付時間：午前８時30分～午後５時15分（㊏㊐㊗を除く）

■休日・平日時間外の水道緊急時

連絡先　白山浄水場（☎61・1260）

名経大管理栄養学科学生の

健康しシピ りしー㊵

名古屋経済大学管理栄養学科　4年
安田　記子

今回は初夏にさっぱり食べられる「梅しらすスパゲティ」の紹介です。暑さに慣れないこの時期は、食欲もなくなり、疲れやすくなったりします。そんな時は、梅干しを使った料理がぴったり！梅干しをしらすと炒めることで、梅の味をより引き立たせています。さらに、ベーコンの旨味とエリンギの触感がとても美味しいです！大葉を飾って見た目にもさわやかに、食欲のわかない暑い日には一度作ってみてはいかがでしょうか？

梅干しのクエン酸で暑さを乗り切りましょう！　梅しらすスパゲティ

［材　料］（４人分）
スパゲティ…… 400g
大葉…… 10枚
梅干し…… 中４個
エリンギ…… ６本
しらす…… 50g
厚切りベーコン…… 120g
バター…… 10g
しょうゆ…… 大さじ１
サラダ油…… 大さじ２

〈下準備〉
梅干しは種を除いて細かく刻む。
〈作り方〉
①ベーコン、エリンギを細切りにする。
②スパゲティを表示通りにゆでる。
③フライパンにサラダ油を熱し、梅干しとしらすを入れて炒め、取り出す。
（※飾り用のしらすを少し残すと良い）
④③のフライパンにベーコンとエリンギを入れ、炒める。
⑤ゆでたスパゲティと炒めた梅干し、しらすをフライパンに加え、しょうゆ、バターとともに味を調える。
⑥お皿に盛りつけ、大葉と残しておいたしらす（※）を飾る。

栄養価(1人分)
エネルギー:677Kcal
食物繊維:4.6g
カルシウム:78㎎　など

梅干しには、クエン酸やリンゴ酸が多く含まれており、疲労回復や食欲増進効果があるといわれています。また、クエン酸はカルシウムの吸収を促進するので、しらすとともに食べることで骨粗鬆症の予防にもつながります。そして、この時期特に気を付けなければならない食中毒菌の増殖を抑制する作用もあります。ぜひ梅干しを取り入れて、この暑さを乗り切りましょう！

名古屋経済大学

おくおく赤ちゃん

杉山　領祐（りょうすけ）ちゃん
（止々馬木）
平成27年７月13日生まれ

お友達をいっぱいつくって元気にたくましく成長してね

宮脇　似奈（にな）ちゃん
（西三条）
平成27年７月７日生まれ

にこにこ笑顔で元気いっぱいに育ってね！！

わがまち自慢㉙③

犬山風鈴で“涼と癒し”のおもてなし

犬山駅コンコース西口・東口に300年の歴史を有する犬山焼の風鈴計26個が飾られています。風に揺られ柔らかく涼しげな音色を響かせています。

編集後記

犬山市は木曽川と広大な山々に囲まれ、豊かな自然と美しい景色は観光地としても親しまれています。その反面、土砂災害などの自然災害が危惧されます。

今回、栗栖地区の土砂災害に強い地域づくり活動を取材して、顔の見える関係があり地域の絆が感じられました。防災とはまずは自分の身を守ること。そして家族、近隣・地域の皆さんを守る行動へと繋がります。

今回の特集が自分の身を守るための備えにつながる機会となればと思います。（R）

犬山市の人口と世帯

●6月１日現在●

人口	74,766人
男	37,265人
女	37,501人
世帯	30,363世帯

広報いぬやま
平成28年7月1日号
インターネットホームページアドレス　http://www.city.inuyama.aichi.jp/
Eメールアドレス　010201@city.inuyama.lg.jp　FAX 0568〈44〉0360
発行　犬山市役所　〒484-8501　愛知県犬山市大字犬山字東畑36　☎0568〈61〉1800㈹
編集　経営部企画広報課　☎0568〈44〉0311
QRコード

※広報いぬやまに掲載されているホームページアドレスからの各種情報の入手については、犬山市役所企画広報課及び市内各出張所において、印刷・配布サービスを行っておりますので、ご利用ください。