



「NPO広報」次号で終了



「本物」を求めて、犬山へ。
第337回 犬山祭 4月2日(土) 試楽祭
4月3日(日) 本楽祭

桜と祭り

春の犬山
お城まつり

解消し新段階へ

いよいよ春本番——。1年中で、一番心うきうきする「桜と祭りの季節」がやってきました。ところが、今年は例年とちよつと違います。20回続いた「春の犬山お城まつり」がなくなり、国指定重要無形民俗文化財の「犬山祭」に絞られるからです。

ユネスコの登録を目指す

というのも、今年11月にユネスコの無形文化遺産候補「山・鉾・屋台行事」の一つに登録される可能性が出てきており、「これに特化し、より一層進化させることで、犬山祭を次のステ-

ジ(第2段階)へ引き上げたい」という熱意が関係者の間に強くあるからです。

「春の犬山お城まつり」は観光犬山の知名度を高めるために、展開されてきました。市や商工会議所、市観光協会、犬山祭保存会など関係者の努力で、犬山祭は40万を超える人出でにぎわい、国宝犬山城の入場者数も昨年は過去最高(53万3

337人)となり、名古屋鉄道犬山キャンペーンも加わって、犬山を訪れる観光客が増え続けることで、「春の犬山お城まつり」は一定以上の効果を達成しました。こうしたことから犬山祭は「東海地方の祭り」から国指定重要民俗文化財という「日本の祭り」を経て、さらには「世界の祭り」へと新段階へ動き出す期待がかけられています。市民の皆様のご理解とご支援をお願いいたします。

民生委員さんの活躍に感謝

あなたのまちの民生委員・児童委員(略・民生委員)って、誰か知っていますか、そして何をしているのかを——。「なにか、かたぐるしくて、地味で、分からない」と思われる方が大半でしょう。ところがどうして、私たち(主にお年寄りや子どもたち)が、安心して暮らせるよう、毎日コツコツと地道に、地域のパイプ役となってボランティア活動を続けている元気なおじさんやおばさんたちなのです。

私たちが元気でいられるのも、この人たちのお陰。せめて年1回は、民生委員さんのことを思い出し、感謝し、道で会えば「お疲れさま」と声をかけ激励しましょう。

民生委員さんは、福祉の窓口です。秘密は厳守されますので気軽に相談してください。
また、「民政委員さんになってみたい」「活動に興味がある」などありましたら下記まで問い合わせてください。

▼問合せ先 福祉課庶務・生活保護担当 (☎44・0320)

氏名	電話番号	担当区域	氏名	電話番号	担当区域
1 齋藤 紘宇	61-1871	本町、中本町、下本町、鍛冶屋町	62 森岡水穂子	65-1018	もえぎヶ丘1、もえぎヶ丘2、もえぎヶ丘3
2 林 謙次	61-1978	練屋町、新町、魚屋町、東新道	63 岩井みつ子	63-3655	四季の丘1、四季の丘2、四季の丘3、四季の丘4
3 武藤 健	61-3561	南熊野町、北熊野町、枝町、寺内町	64 磯貝 和正	65-1611	四季の丘5、四季の丘6北、四季の丘6南、四季の丘7
4 紀藤 秀夫	62-6704	御幸町、西松本町、富士見町	65 酒井 敏夫	61-4222	富岡東1、富岡東2、富岡中、ひばりヶ丘1、ひばりヶ丘2、溢愛館
5 山本 友子	61-9019	東松本町1区、ハイタウン	66 沢田 一夫	61-4383	富岡西、富岡新町1、富岡新町4、富岡新町5
6 酒井 敏子	61-8526	東松本町2区、犬山警察署寮	67 平井百合子	61-8392	富岡新町2、富岡新町3-1、富岡新町3-2、キルシェハイム、さくらんぼ
7 澤野美代子	61-0372	東余坂、西余坂、小島町	68 仙石 勝弘	62-0423	栗栖全域、継鹿尾
8 尾関 順子	62-2635	丸山1、丸山2、丸山3	69 深堀万利奈	65-1454	善師野台1、善師野台2、善師野台3、善師野台4
9 山口 晃	62-7282	丸山4、丸山5、老人ホーム	70 吉野 泰永	67-2002	成海、貴船住宅、日の出町
10 溝口美智子	61-6466	南丸山、丸山南別荘	71		八幡北、八幡町、ナピタウン1、ナピタウン2
11 日比野万壽男	62-7353	丸山太白町東、丸山太白町中、丸山太白町西	72 井藤 秋男	68-0544	蝉屋、八幡前住宅1、八幡前住宅2
12 宮下 弘	61-4334	内田1区、内田2区	73 石田 耕司	67-8747	川原口、二日町、金屋団地第1、金屋団地第2、レインボー第二羽黒
13 小島 成夫	61-4758	内田3区、名鉄ホテル独身寮	74 坂野 雅子	67-0127	稲葉、城南、城中、城北、大橋
14 川村 君夫	62-7114	内田4区、内田5区、	75 森川 弥生	67-6287	堀田第1、堀田第2、鳳町、レインボー羽黒、ベルヴィル、ベルドゥエ
15 三谷 文子	62-1630	西新道、東丸ノ内、西丸ノ内、大手町	76 青山 経子	67-0928	朝日
16 橋本 和子	61-0630	上大本町、西園師、大本町、下大本町	77 長谷川良則	67-1317	吹上
17 大須賀好子	61-3091	坂下大本町、材木町、七軒町、鶴飼町	78 奥村 勝視	67-1603	安戸、赤坂、外山、銚添
18 小川真由美	61-2089	井堀町南、井堀町北、新坂町	79 佐橋 孝子	67-3719	尾張富士グリーンハイツ
19 山本 和代	62-8870	上中切、中々切北	80 佐々 忍	67-8731	緑ヶ丘北、緑ヶ丘南
20 高橋 佑二	62-7630	木津東、木津北、木津白帝台、木津白桜	81 野々部千代子	67-2117	長者町団地1、富士苑
21 後藤 蓉子	61-2681	木津南、木津西、木津中、東洋紡寮、東洋紡社宅	82 中田 愛子	67-5407	長者町団地2、長者町団地3
22 久野 剣治	62-5964	天神町1、天神町2、天神町3	83 宮崎美枝子	67-7253	長者町団地4、長者町団地5
23 水谷 功	61-6432	天神町4・5	84 田中 整治	67-7168	長者町団地6、長者町団地7
24 奥村恵美子	62-1001	中々切東、中々切西、中々切南	85 辻 保之	67-8345	富士見ヶ丘、朝日ヶ丘第1、朝日ヶ丘第2
25 森川小夜子	61-3031	名栗町、外町、坂井町、猪ノ子町	86 武内 茂明	67-0311	東菊川、西菊川、北野、米野東、起、稲葉製作所寮、メーブル都築
26 松永 汎人	61-0438	出来町、末広町、犬山口、南徳明町、北徳明町	87 寺沢 京子	67-2790	高橋、東橋、星和苑、シキジマ寮
27 織田 寛子	61-0331	薬師町、愛宕町、木ノ下	88 三田村芳恵	67-5871	椿、橋台団地、南橋台団地、羽黒工業団地
28 千田八重子	61-3865	東専正寺町、西専正寺町	89 木村 賢司	67-5272	日の出住宅1街区A、日の出住宅1街区B
29 岩井 潔子	62-0260	中三笠町、レインボー北笠屋、北三笠町	90 松岡 慎吾	67-7725	日の出住宅2街区A、日の出住宅2街区B
30 長谷川文男	61-3181	レインボー犬山秋葉下、南三笠町1、南三笠町2	91 伊藤恵美子	67-6934	日の出住宅3街区A、日の出住宅3街区B
31 前田 多門	62-2385	村田機械社宅、第2名犬ハイツ、県営橋爪住宅、村田機械寮	92 加藤 恵子	68-2915	つつじヶ丘
32 梅田 博	61-5190	橋爪上東、橋爪上北	93 刈谷 省三	68-2339	桃山台
33 小泉 町子	62-6449	橋爪上西、橋爪上南	94 武内 建資	67-3430	内久保、荒井、蓮池、ひまわり
34 原 康真佐	65-1808	橋爪中北	95 加藤 英昭	68-1086	二ノ宮、倉曾、南二山、白寿苑
35 高木 光子	62-0872	橋爪中南	96 江口まのぶ	67-4166	山崎、北二山、番前、二ノ宮団地
36		日生住宅、白帝団地	97 池尾 和幸	67-0653	長塚、長塚2、長塚3、長塚4、福住、山ノ田腰
37 今井 京子	61-2555	五郎丸南第1、五郎丸南第2	98 平井 君江	68-0006	追分1、追分2、県営住宅F、県営住宅G
38 佐橋 正夫	62-2229	五郎丸北第1、五郎丸北第2	99		県営住宅A、県営住宅B、県営住宅C、県営住宅D、桑田原、相互段ボール寮
39 川口 敏幸	62-3654	名犬ハイツ	100 永津 敏一	67-2346	原第1、原第2、県営住宅E、グリーンタウン桑田
40 布目 訓久	62-7068	地産団地A、地産団地B	101 池田 勝治	67-1928	本郷第1、本郷第4
41 成田すみ枝	62-1785	犬山ニュータウン1、犬山ニュータウン2、犬山ニュータウン3、犬山ニュータウン4	102 榊原 節夫	67-5290	本郷第2、本郷第3
42 佐野真知子	65-0635	第1桜ヶ丘、橋爪国正	103 長縄 秋良	67-4469	西北野、焼野、勝部1、勝部2、今仙寮
43 一瀬 謙二	61-8332	時迫間	104 松山 陽子	67-1058	横町、桑田工業団地、鶴池、南ニュータウン
44 谷 和美	62-2114	上野城見、コープタウン犬山、清水屋寮、オリンパス社宅	105 吉野 正恵	67-1027	桑田下本町、上本町、中町
45 井上 武一	62-5661	上野東、上野米野	106 落合 恵子	67-3868	青塚、青塚新町、巾、一色浦、三和
46 安江久美子	62-7103	上野西、上野南	107 鈴木 秀章	68-1492	西桑田団地1、西桑田団地2、西桑田団地3
47 村野 賢次	62-3703	上野住宅	108 小澤 量子	67-3881	西桑田団地4、西桑田団地5、西桑田団地6
48 松尾 伸子	62-7604	上野新町	109 澤野 敏久	67-2270	神尾
49 奥村 政章	61-4535	今井全域	110 宮島 典子	68-0143	入鹿
50 吉原 支郎	62-4039	前原上東、前原上西、前原中	111 奥村 正成	68-0155	富士、安楽寺、ヒルズ入鹿
51 野々垣三男	62-1424	前原下、前原向屋敷、前原新田	112 和田 幹子	65-1767	犬山北地区全域 主任児童委員
52 引地 清一	62-6173	前原台1、前原台2	113 伊東 優香	61-5823	犬山北地区全域 主任児童委員
53 福岡 玲子	62-0874	前原台3、前原台4	114 宮川 千鶴	61-3065	犬山南地区全域 主任児童委員
54 加藤タツネ	62-7418	前原台5、前原台6	115 古田 寿子	55-6089	犬山南地区全域 主任児童委員
55 佐々 正勝	62-1016	杉1、杉2、杉3、大群京大、犬山病院、ハートフル、ぬく森、ひかり学園	116 吉田美知子	62-8218	城東地区全域 主任児童委員
56 齊木 豊龍	61-3270	南西1、南中、南東	117 小川 裕子	62-2358	城東地区全域 主任児童委員
57 中村多香子	65-1360	南西2、青木団地	118 和佐田光美	67-2254	羽黒地区全域 主任児童委員
58 塩入 裕明	62-3885	第2桜ヶ丘、長見	119 馬場 朋子	67-9260	羽黒地区全域 主任児童委員
59 亀井 郊美	62-0404	塔野地北、中浦、城東団地	120 河村 真江	69-0616	桑田地区全域 主任児童委員
60		中東、中西1、中西2、寺田	121 杉本 裕子	67-2022	桑田地区全域 主任児童委員
61 日比野ふさ子	62-6169	善師野全域	122 寺澤 理香	67-3363	池野地区全域 主任児童委員

高齢者や子どものため

がんばる民生委員

やりがい生きがい



まちなかいいき天神サロン

左ページにあるのが、犬山市の民生委員・児童委員さんの一覧表です。自分の住んでいる町には、だれが担当民生委員さんなのか、その名前をよく覚えておいてください。民生委員制度は、大正6（1917）年に岡山県で発足した「済世顧問制度」や同年、大阪府の「方面委員制度」を起源としており、来年

は制度創設百年を迎え、日本が世界に誇れる歴史ある互助・救済制度です。

「民生委員は、社会奉仕の精神をもって、常に住民の立場に立って相談に応じ、必要な援助を行う」と民生委員法に定められ、児童委員を兼ねていることから、児童虐待などの被害にあっている子どもたちを守るなど児童福祉の役割も加えられています。

主な職務は民生委員法第14条にあります。具体的には①住民の生活状態を適切に把握する②援助を必要とする人に相談や助言、援助を行う③援助を必要とする人に福祉サービスについての情報提供などの援助を行う④関係行政機関の業務に協力する⑤社会福祉事業や活動への支援、住民の福祉の増進を図るための活動を行う——などです。

身分は特別職の地方公務員で、任期は3年(再任も可能)です。

民生委員児童委員協議会(略・民児協)の主な年間スケジュールは「民生委員児童委員の日(5月12日)」の関連活動(5月)、敬老事業「75歳のつとめ」の企画・運営、敬老祝い品の配布、歳末助け合い慰問金配布(12月)、高齢者実態把握調査・子育てガイド「さくらんぼ」配布(3月)などですが、この他

毎月の役員会や各地区定例会などがあり、各地区の単位民児協でも独自の事業が実施されています。とくに「ふれあいサロン」は、地域の方、とくに在宅高齢者の方が住み慣れた地域で集まり楽しみながらコミュニケーションを続けることで、生きがいを持ち健康で楽しい生活を送っていた

だくことを目的として、民生委員さんが中心となって仲間づくりや交流の場づくりを進めており、高齢者の孤独感の解消や閉じこもり防止などに役立っています。また平成28年4月からは、子どもの見守り活動の一つとして、ベビワン訪問(赤ちゃん訪問)を行政と協力して実施予定しており、地域の方が

少しでも安心して暮らせるよう活動を行っています。仲間も多くできいつまでも健康サロンに参加して

最後に、犬山市民児協の役員も、活動の喜びを次のように語っています。「地域の高齢者から、私が生きている間は民生委員を止めないで、といわれると胸にジーンと来るものがあり、やっていてよかったとつくづく思います。いまでは私の生きがいにもなっており、元気なうちは頑張りたい」。

「ふれあいサロンは私も楽しく参加させてもらっており、仲間が健康で、やりがいがあります。高齢者のみなさんもぜひどうぞ。生き方が変わりますよ」。「サロンには健康、趣味、防災、防犯など生活に役立つ情報もいっぱいあります。人や社会、地域とつながることで、生活にもハリがでます」。あなたの町内にいる、民生委員児童委員の活動への理解を深めてほしいものです。

友好都市交流物産展

4月2日(土)・3日(日)
午前10時～午後5時 市体育館

富山県立山町

昭和48年に姉妹都市提携。
霊峰立山をはじめ、美しい山々に囲まれた観光地。
◆特産品 三島豆、越中瀬戸焼、ひょうたん、鱒寿司

宮崎県日南市

平成12年姉妹都市提携。
初代成瀬正成犬山城主の弟、正武の妻の出身地。
◆特産品 飴肥杉、焼酎、日向夏、海産物

兵庫県篠山市

平成26年に姉妹都市提携。
第九代成瀬正肥犬山城主の出身地。音楽祭などの文化交流が盛ん。
◆特産品 丹波黒豆、粟、篠山牛



沖縄県石垣市

昭和56年、石垣商工会と犬山商工会議所が姉妹提携。
◆特産品 黒砂糖、泡盛、ミンサー織

岐阜県郡上市八幡町

第九代成瀬正肥犬山城主の叔父が、第十七代八幡城主。
◆特産品 鮎、肉桂(にっき)玉、とちの実せんべい

岐阜県郡上市明宝

羽黒の「磨墨塚」に葬られた名馬「磨墨」生誕の地。
◆特産品 明宝ハム、ソーセージ

岐阜県中津川市加子母

犬山と同じく尾張藩の直轄領であった。
◆特産品 ほおば寿司、トマト

岐阜県中津川市蛭川

犬山と同じく天然記念物「ヒトツバタゴ自生地」がある。
◆特産品 庭石、ハム、地ビール

犬山市特産品協会

犬山の特産品を広く周知・販売。
◆特産品 犬山茶、無添加ハム、地酒、げんこつ、ういろ、和菓子

犬山祭りと春の行事

※主催者の都合により変更がある場合は、ご容赦ください。

古城絵巻展示

3月7日(月)～4月16日(土) 9:00～18:00
犬山国際観光センターフロイデ 1階エントランスホール

全国古城絵巻の展示、グッズの販売。

桃太郎公園 桜まつり

3月25日(金)～4月15日(金) (予定) 8:00～21:00
桃太郎公園 栗栖園地

ボンボリ飾り付け、園内夜間照明(夜桜)、歓迎ののぼり旗の設置等。

さくらフェスタin入鹿池

3月26日(土) 9:00～13:00 池野小学校グラウンドと体育館

池野・長者町地域の活性化に向けて、池野小学校で毎年開催している春の地域交流イベント。入鹿池湖畔に咲く桜を見て、グラウンドゴルフ大会、さらに地域の人達の手作り作品のバザー、とん汁のサービスもあります。

内藤文草を偲ぶ会

4月1日(金) 13:00～16:00 福祉会館4階中ホール

1 俳句大会、県内・近県より俳句募集 入選者の表彰、講演会
2 市内で吟行会
3 犬山城登城坂での作品展示(3月29日(土)～4月12日(日))

ぼんでん横丁

4月2日(土)10:00～21:00・3日(日) 10:00～19:00
三菱東京UFJ銀行 犬山支店駐車場

地域のグルメと物産の販売

しみんてい横丁

4月2日(土)・3日(日) 10:00～20:00 しみんてい

①フェアトレード製品の物販②飲食販売

犬山おも城市

4月2日(土)・3日(日) 10:00～21:00 からくり別館南側 駐車場

犬山朝市と、犬山北の町推進協議会の会員でお客様に飲食と物販を提供する。おもてなしの心をもって、休憩所として利用してもらう。



犬山祭運行スケジュール

4月2日(土) 試楽祭

- 8:00～9:00 各町内から針綱神社(犬山城前広場)に向け車山出発
- 9:40～10:40 13輦の車山が針綱神社(犬山城前広場)に集結
- 12:00～13:30 7輦の車山が順次「からくり」を披露後、犬山駅西口へ(駅前組)
- 13:55～15:10 6輦の車山が順次「からくり」を披露後、その場に待機(神社組)

神社組(6輦)

- 17:50 車山6輦が365個の提灯を点灯開始
- 18:45 針綱神社(犬山城前広場)を出発、城下町を運行し順次各町内に戻る
- 21:45 各町内帰着

駅前組(7輦)

- 18:00 車山7輦が365個の提灯を点灯開始
- 19:25 犬山駅西ロータリーを出発、城下町を運行し順次各町内に戻る
犬山駅西ロータリーでの「どんでん」
予定時刻は19:30～19:55頃
- 21:45 各町内帰着

4月3日(日)本楽祭

- 8:00～8:30 各町内から針綱神社(犬山城前広場)に向け車山出発
- 8:40～9:20 13輦の車山が針綱神社(犬山城前広場)に集結
- 9:50～14:30 13輦の車山が順次「からくり」を奉納「からくり」奉納後、二手に分かれ城下町を運行
北組(6輦)は余坂へ、南組(7輦)は出来町針綱神社(犬山城前広場)での「どんでん」
予定時刻は10:20～15:00頃

北組(6輦)

- 18:00 車山6輦が365個の提灯を点灯開始
- 18:30～18:55 余坂を出発、車山6輦が針綱神社(犬山城前広場)に向け出発
- 19:55～20:05 針綱神社(犬山城前広場)を出発、城下町を運行し順次各町内に戻る
- 21:45 各町内帰着
針綱神社(犬山城前広場)での「どんでん」
予定時刻は19:55～20:05頃

南組(7輦)

- 18:00 車山7輦が365個の提灯を点灯開始
- 18:40～19:10 出来町を出発、車山7輦が城下町を運行し順次各町内に戻る
- 21:45 各町内帰着
本町交差点での「どんでん」
予定時刻は19:20～19:50頃

国保だより

■こんなときは、14日以内に国保異動の手続きを

国民健康保険（国保）は、病気やけがをした時の医療費を助け合う制度です。これは市内に住所がある人で、職場の健康保険に加入している人を除くすべての人が加入するものです。

3月、4月は、就職や退職、入学、卒業など国保の資格の異動が多い時期です。異動のあった場合は必ず14日以内に国保の届出を行い、保険証の交付や訂正、返却の手続きをしてください。

手続きを忘れたり、遅れたりすると、医療費の保険給付が受けられない、国保税をさかのぼって支払うなど不利益を受けることがありますので注意してください。

手続きが必要なとき	手続きに必要なもの
就職したとき	就職し、職場の健康保険に入ったとき ・勤務先の健康保険証 ・国民健康保険証
退職したとき	退職し、職場の健康保険の資格がなくなったとき ・健康保険資格喪失連絡票 [注]
健康保険の扶養へ入ったとき	健康保険の扶養として認定されたとき ・健康保険証 ・国民健康保険証
健康保険の扶養から出たとき	健康保険の扶養からはずれ保険がなくなったとき ・健康保険資格喪失連絡票 [注]
任意継続の期間が終わるとき	健康保険を任意継続した人で、期間が終了するとき（任意継続保険証を返却する前に手続きが必要） ・期間満了まで継続の人＝任意継続の保険証 ・期間満了前に喪失し、国保加入する人＝健康保険資格喪失連絡票 [注]
年金を受け始めたとき	厚生年金や共済組合の年金に20年以上か40歳以後で10年以上加入し、年金を受け始めたとき ・年金証書 ・国民健康保険証
修学のため家族と離れて住むとき	修学のため、家族と離れて下宿や寮などに住むことになったとき（在学期間が延長したとき） ・在学証明書か学生証（写し可） ・国民健康保険証
上記の修学を終えたとき	修学のため、家族と別の保険証を受けていた人が修学を終えたとき ・修学者用国民健康保険証

※上記の他、印鑑、身分証明ができるもの（運転免許証など）と、個人番号がわかるもの（個人番号通知カードなど）、国民年金の手続きも同時に行いますので年金手帳もお持ちください。

[注] 健康保険資格喪失連絡票は、離職（退職）証明と違い、国民健康保険の加入日（健康保険の資格喪失日）を確認する書類です。離職（退職）証明と同様に、会社から交付されるものです。会社に用紙が無い場合は、保険年金課国民健康保険担当、各出張所または市ホームページにあります。

■入院食事療養費が平成28年4月から一部変更となります

70歳未満	一般所得	1食260円 → 1食360円 (平成28年3月まで) (平成28年4月から) ※場合によっては1食につき260円になる人もいます	70歳以上	一般所得	1食260円 → 1食360円 (平成28年3月まで) (平成28年4月から) ※場合によっては1食につき260円になる人もいます
	低所得	1食210円(据え置き) ※90日超で、1食160円(据え置き)	低所得Ⅰ	1食210円(据え置き) ※90日超で、1食160円(据え置き)	低所得Ⅱ

▼問合せ先 保険年金課 国民健康保険担当 (☎44・0327)

犬山祭交通規制図

平成28年
4月2日(土)・4月3日(日)

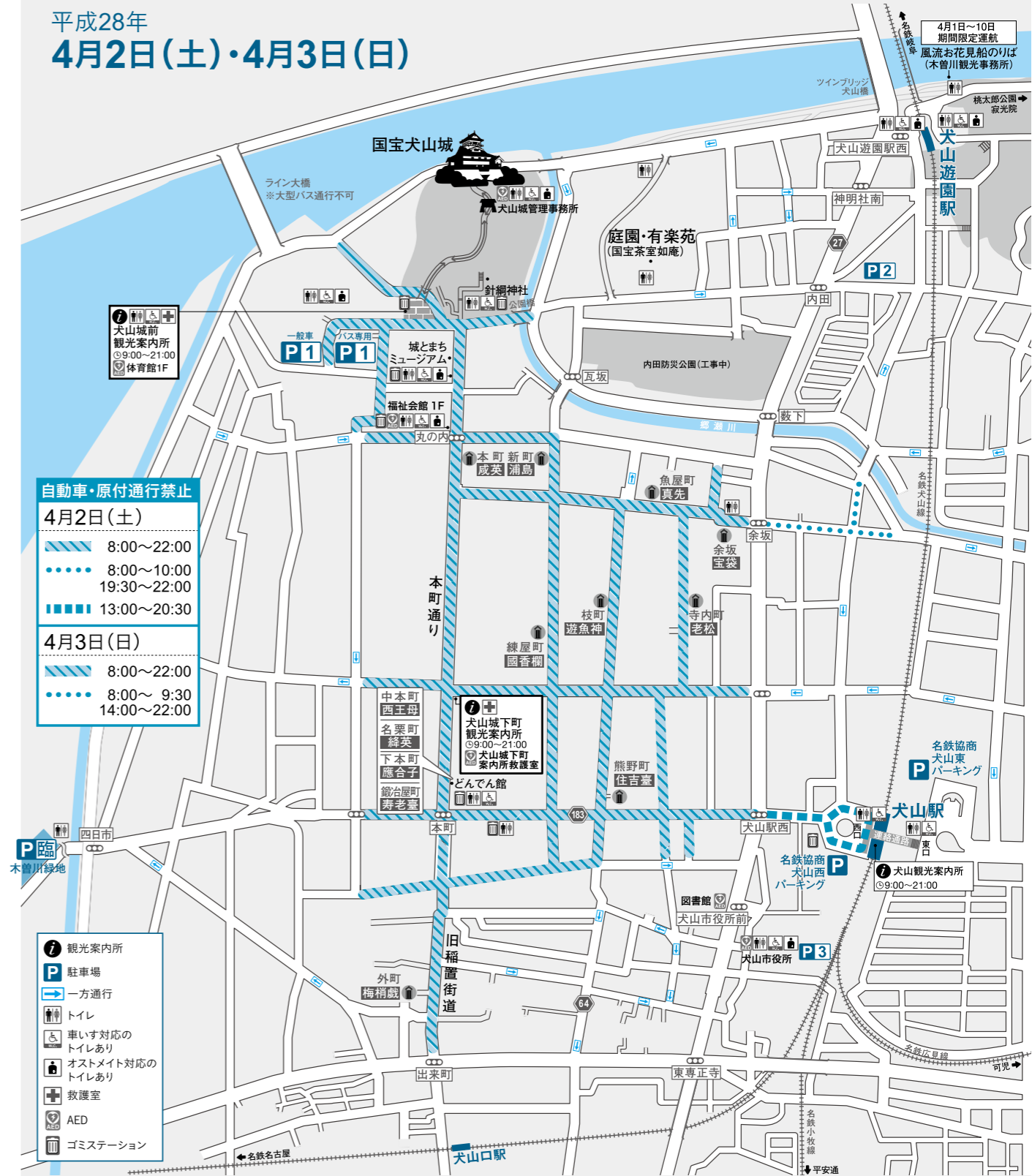

・車の運行状況により規制時間が変わる場合があります。
お願い
・混雑の状況によっては、歩行者の通行制限を行う場合があります。その際は誘導員の指示に従ってください。
・本町通りは当日大変混雑しますのでベビーカー、車椅子、幼児や高齢者の方はご注意ください。

犬山祭情報(4月2日・3日のみ) : 総合案内所臨時電話 tel.0568-62-0015
お問合せ: 犬山観光案内所 tel.0568-61-6000 (http://www.inuyama.gr.jp) fax.0568-62-6155

犬山 検索

ごみ減量にご協力ください。 ～今一度確認を!ごみの分別の仕方～

資源物	① 可燃ごみ	●生ごみ・ゴム製品・革製品・プラスチック製品・剪定枝等 ○金属がついていたら不燃ごみ ○剪定枝は、長さ50cm未満直径10cm以下に切って束ねて出してください。(指定ごみ袋不要) ○剪定枝以外の板や花の茎などは指定ごみ袋に入れてください。		
	② 不燃ごみ	●陶磁器類・金属類・小型家電製品・その他 ○縦・横・奥行のいずれかが50cm以上の物は、粗大ごみになります。 ○洗濯機・衣類乾燥機・テレビ・冷蔵庫(凍)庫・保冷庫・冷温庫・エアコンはバラバラに分解しても市では回収しません。 (上記の家電製品を廃棄する時は、販売店やメーカーで引き取ってもらいましょう。)		
資源物	③ スプレー缶類	●カセットボンベ・殺虫スプレー缶・塗料スプレー缶・その他 ○必ず穴をあけてください。 ○不燃ごみには絶対に捨てないでください。	④ 乾電池	●各種電池 ○ボタン電池と二次電池も回収できるようになりました。
	⑥ 空きびん(無色)	●ドレッシングびん・インスタントコーヒーびん・その他無色びん	⑦ 空きびん(茶色)	●栄養ドリンク・ビール・酒・醤油・その他茶色びん
資源物	⑨ プラスチック製容器包装	●スーパー等のレジ袋・カップ類・ボトル類・ケチャップ等容器・トレイ類・ペットボトルのキャップ類・発泡スチロールなど ○プラスチック製で商品が入っていたもの(容器)や包んでいたもの(包装) ○汚れが取れない場合は可燃ごみへ。 ○発泡スチロールはできるだけ割る。		
	⑩ アルミ缶	●ビール・ジュース類の缶など	⑪ スチール缶	●飲料水缶・菓子缶・缶詰めなど
	⑫ ペットボトル	●お茶・飲料水など ○中を水洗いして、キャップとラベルをとる。 ○キャップとラベルは、プラスチック製容器包装へ。	⑬ 飲料用紙パック	●牛乳・ジュースなど ○中を水洗いして、切り開いてください。 ○内側がアルミはくのは、可燃ごみへ。
	⑭ 新聞	●新聞紙・折り込み広告 ○PTAや子供会の資源回収にも協力をしてください。 (日程は毎月1日号の広報に掲載しています。) ○ひもで縛らない	⑮ 雑誌・雑がみ	●週刊誌・月刊誌・文庫本・辞典・ノート類・パンフレット・包装紙・コピー用紙・わらばん紙・封筒はがき・菓子箱・カレンダーなど ○紙コップなどコーティングされた紙製品は可燃ごみ。 ○洗剤や線香の箱など、臭いの強い物は可燃ごみ。

資源物	⑬ 布類	●洋服・和服・肌着・靴下・毛布・タオル・シーツ ○透明・半透明の袋に入れてください。 布団・カーテンは粗大ごみ	⑯ 段ボール	●段ボール ○ひもで縛る。
	⑱ 粗大ごみ	●家具・寝具・建具・電気器具・石油器具などで、縦・横・高さの「いずれか一辺が50cm以上」で「200cm×150cm×100cm以下」のもの ○電話予約による有料個別収集。 粗大ごみ受付センター ☎0120-484-530 (1点につき1,000円、5点まで)		
<p>多量のごみは、直接、犬山市都市美化センターへ持ち込むことができます。</p> <p>○①～⑯は分別をして直接運び込むこともできます。(有料:10kgにつき200円) ○受付時間 平日 午前8:30～正午 午後1:00～午後3:30 土曜日 午前8:30～午前11:30 (受付時に、免許証等で住所地確認を行いますのでご協力ください。) ○家庭からでた資源物⑯～⑱は同じ敷地内にあるわん丸エコステーションに持ち込めば無料です。</p>				
<p>市で収集しないごみ</p> <p>○タイヤ、モーターバイク、バッテリー、石・ブロックなどは市で処理できません。販売店か「ごみカレンダー」でお知らせする業者等で引き取ってもらってください。</p>		<p>パソコンの回収について</p> <p>○メーカーによる回収に併せて、市での回収もしています。わん丸エコステーション(犬山市都市美化センター敷地内)に直接持ち込んでください。 ※個人情報をご削除してからお持ちください。</p>		
<p>生ごみ処理機補助金について</p> <p>○市内・市外店舗で生ごみ処理機を購入すると、申請により補助金を交付します。(コンポスター、ボカシは対象外) ○購入金額の2分の1(上限3万円)を補助 ○申請書、販売証明書(販売店にて証明をもらってください)、領収書を添えて提出。 ※詳しくは、ごみ減量推進課までお問い合わせください。</p>		<p>指定ごみ袋の無償配布について</p> <p>○紙おむつが常時欠かせない対象の人がいる世帯は、申請により中袋(月当り5枚)を無償配布します。 【対象】 ・1歳未満児 ・障害等手帳の交付を受けた者 ・要介護、要支援認定を受けた者 ※詳しくは、ごみ減量推進課までお問い合わせください。</p>		

○分別の詳細は、ごみ収集カレンダーを確認してください。

指定ごみ袋導入後のごみの減量効果と新ごみ施設整備基金積立金の状況報告

●家庭系可燃ごみ収集量(単位: t)

	年月日	排出量
導入前	H20.12～H21.11	12,761.98
導入後(1年目)	H21.12～H22.11	11,401.20
	対導入前比	-10.7%
導入後(2年目)	H22.12～H23.11	11,890.23
	対導入前比	-6.8%
導入後(3年目)	H23.12～H24.11	12,052.15
	対導入前比	-5.6%
導入後(4年目)	H24.12～H25.11	11,963.36
	対導入前比	-6.3%
導入後(5年目)	H25.12～H26.11	11,882.00
	対導入前比	-6.9%
導入後(6年目)	H26.12～H27.11	11,878.49
	対導入前比	-6.9%

●新ごみ施設整備基金積立金(袋の収入及び広告掲載料のみ)

【収入】	(単位: 円)		【支出】 (単位: 円) ※製作費、取扱手数料等
	袋	広告	
H21	45,354,300	1,000,000	H21 19,303,949
H22	64,996,800	1,000,000	H22 21,930,622
H23	57,503,300	1,000,000	H23 20,904,430
H24	60,805,860	1,000,000	H24 22,909,289
H25	60,914,440	1,000,000	H25 24,973,959
H26	54,942,240	1,000,000	H26 26,874,479

【積立金(収入-支出)】 (単位: 円)

積立累計額	(単位: 円)
H26	184,552,451
H26	29,067,761
合計	213,620,212



問合せ先 ごみ減量推進課 44-0344

あれこれと 工夫の種が エコの実に

※愛知県主催 「Let'sエコアクションin AICHI」 エコ川柳 佳作 犬山市 上野 三輪征子さんの作品

コース	対象者	講座内容	講座名
初心者コース	初めての方	テキストを使いパソコンの電源・マウス・文字入力を一から学びたい	はじめてのパソコン入門 NEW!!
		テキストを使いWord・Excelの基本操作を学びたい	初心者のためのWord&Excel
基礎コース	パソコンの基本操作は出来る方	テキストを使い楽しく学習し、じっくり習得したい	じっくりWord&Excel
スキルアップコース	さらにパソコンを学びたい方	身近な題材でWord・Excelの基本操作を勉強したい	わかる!Word&Excel
		ドリルを使い日常生活に活かせるスキルを習得したい	なるほど楽しいワード2013
		ドリルを使い例題をこなしながら着実にスキルアップしたい	Word&Excel (応用編)
		Microsoft Office Specialist(MOS)の資格取得を目指したい	就労支援のための資格取得講座(MOS対策)
パソコンライフコース	パソコンを活用し楽しみたい方	パソコンの便利ワザをゆっくり楽しく勉強したい	ゆっくり!パソコンライフ(初級)
		趣味や仕事、生活に役立つパソコン活用法を学びたい	わかる!パソコンライフ(中級)
		さらにパソコンを極めたい	できる!パソコンライフ(上級)
画像編集コース	デジカメ写真を楽しみたい方	編集加工を中心に楽しみながら学びたい	デジカメ写真で遊ぼう
		フリーソフトで写真を加工してみたい	GIMPにチャレンジ!
		Photoshop Elements13&Premiere Elements13を使って画像編集を学びたい	楽しいフォトショップエレメンツ初級
		初級からステップアップ、さらに学びたい	楽しいフォトショップエレメンツ上級
趣味のコース	楽しみながら作品を作りたい方	パソコンで趣味のお絵かきを楽しみたい	パソコンで大人のお絵かき
		オリジナルホームページを作りたい	Jimdo(ホームページ)を作ろう&楽しもう
タブレットコース	iPad・iPhoneを楽しみたい方 iPad・iPhoneは各自ご持参ください	話題のタブレット端末の基本を覚えたい	iPad・iPhoneで遊ぼう 基礎
		タブレット端末を楽しく使いたい	iPad・iPhoneで遊ぼう 応用

全10回 ¥15,000(税込)

曜日	講座時間	講座日程 開始日 ~ 終了日	会場	クラス	講座名	会場	クラス	講座名		
									会場	クラス
火	9:00~12:00	4月12日 ~ 6月21日	S 勤労青少年ホーム2F	SX1	わかる!パソコンライフ(中級)	K 勤労青少年ホーム3F	KX1	iPad・iPhoneで遊ぼう 応用		
	13:00~16:00				SX2			パソコンで大人のお絵かき	KX2	デジカメ写真で遊ぼう
水	9:00~12:00	4月13日 ~ 6月22日		SX1	できる!パソコンライフ(上級)		K水1	ゆっくり!パソコンライフ(初級)		
	13:00~16:00				SX2			GIMPにチャレンジ!	K水2	わかる!パソコンライフ(中級)
木	9:00~12:00	4月14日 ~ 6月23日		SX1	わかる!パソコンライフ(中級)		K木1	じっくりWord&Excel		
	13:00~16:00				SX2			わかる!Word&Excel	K木2	Jimdo(ホームページ)を作ろう&楽しもう
金	9:00~12:00	4月15日 ~ 6月24日		SX1	できる!パソコンライフ(上級)		K金1	ゆっくり!パソコンライフ(初級)		
	13:00~16:00				SX2			初心者のためのWord&Excel	K金2	わかる!パソコンライフ(中級)
土	9:00~12:00	4月16日 ~ 6月25日		S±1	Word&Excel (応用編)		K±1	iPad・iPhoneで遊ぼう 基礎		
火	9:00~12:00	4月12日 ~ 6月21日		F フロイデ	FX1		わかる!パソコンライフ(中級)	N 南部公民館	NX1	はじめてのパソコン入門 NEW!!
	13:00~16:00		FX2			わかる!パソコンライフ(中級)	NX2			デジカメ写真で遊ぼう
	18:00~21:00		FX3			なるほど楽しいワード2013	NX3			わかる!パソコンライフ(中級)
水	9:00~12:00	4月13日 ~ 6月22日	FX1		ゆっくり!パソコンライフ(初級)	N水1	ゆっくり!パソコンライフ(初級)			
	13:00~16:00				FX2		わかる!パソコンライフ(中級)		N水2	わかる!パソコンライフ(中級)
	18:00~21:00				FX3		iPad・iPhoneで遊ぼう 応用			
木	9:00~12:00	4月14日 ~ 6月23日	FX1		できる!パソコンライフ(上級)	N木1	できる!パソコンライフ(上級)			
	13:00~16:00				FX2		ゆっくり!パソコンライフ(初級)		N木2	できる!パソコンライフ(上級)
	18:00~21:00				FX3		わかる!パソコンライフ(中級)			
金	9:00~12:00	4月15日 ~ 6月24日	FX1		初心者のためのWord&Excel	N金1	できる!パソコンライフ(上級)			
	13:00~16:00			FX2	できる!パソコンライフ(上級)		N金2	できる!パソコンライフ(上級)		
	18:00~21:00			FX3	就労支援のための資格取得講座(MOS対策)					
土	9:00~12:00	4月16日 ~ 6月25日	FX1	わかる!パソコンライフ(中級)	N±1	楽しいフォトショップエレメンツ初級				
	13:00~16:00			FX2		ゆっくり!パソコンライフ(初級)	N±2	楽しいフォトショップエレメンツ上級		

【受講料】 (教材費別途¥1,000税別~)
3時間×10回 ¥15,000

【募集人数】 (先着順受付・若干名募集のクラス有)
各講座 20名

・応募人数が10名に満たない場合は、講座中止又はクラス変更、
応募多数の場合は、クラス変更をお願いすることがございます
・自然災害による休講の場合、1回限り補講を実施します
・状況により、会場が変更になる場合もございます

★★ゴールデンウィークお休みについて★★

※5月2日(月)~5月7日(土)はゴールデンウィークの為
休講となります

【申込方法】

◎インターネットでのお申込み
<http://www.inuyama.net/>

◎官製ハガキでのお申込み

郵便番号
住所・氏名
電話番号
講座名
クラス
をご記入の上、下記まで送付してください

〒484-0086 犬山市松本町4丁目21番地
NPO法人
いぬやまe-コミュニティーネットワーク 宛

★★自然災害時の講座開催について★★

・暴風に関する警報(特別警報・暴風警報)が犬山市に
発令されている場合は休講となります
・休講のお知らせは当会ホームページにてお知らせいたします
<http://www.inuyama.net/>

★★講座の注意点★★

・会場への入室及び受付は講座開始15分前にお願いたします
・各講座のお席は、初回時の先着順となりますのでご了承ください
・講座内での私語及び携帯電話の使用はご遠慮くださいますよう
お願い致します

春はスタートの季節♪思い切ってパソコンをはじめてみましょう!

4月-6月期
受講生募集

犬山市ICT講習会

〈主催〉いぬやまe-コミュニティーネットワーク / 犬山市教育委員会 〈企画・運営指導〉犬山市ICT事業運営委員会

フロイデ月曜短期講座のご案内 (全5回 7,500円)

Windows10の新機能をマスターしよう!

~買い替えた方、乗り換えた方の為のWindows10~



Windows 10

日程 4/18・5/16・5/30・6/6・6/20

時間 9:00~12:00

13:00~16:00

午前・午後で開講
ご都合の良い方
をお申し込みください

※講座開始15分前から入室できます

待望のWindows10講座が登場! 昨年7月にリリースし、
無償アップグレード提供もされているWindows10。

Windows10にしてみただけで使いこなせない...とお悩みの方におすすめの講座です。

「フロイデ月曜短期講座」のお申し込みはICT講習会事務局へ
☎0568-62-1888 (受付時間: 月~金 9:00~17:00) 定員: 先着20名

気軽に始められる
人気講座です!

一般講座のご案内 (詳細・お申し込みは隣ページをご覧ください)

1時間あたり
500円で
充実の内容!



はじめるなら今がチャンス!

パソコン入門講座 開講!

Windows10の普及に伴い、しばらく開講していなかった
パソコン初心者のための入門講座が一般講座に復活します。
開催場所も通いやすい犬山市南部公民館!
パソコンをはじめると今期が絶好のチャンスです!



~他にも楽しい講座や役立つ講座がいっぱいあります~

<p>基本 が知りたい!</p> <p>初心者・基礎コースへ!</p> <p>テキストを使って基本操作から ゆっくりじっくり学びます。 困った事も相談できて安心です!</p>	<p>写真 を活用したい!</p> <p>画像編集コースへ!</p> <p>デジカメ写真を加工して楽しい 作品づくりを楽しめます。 合成写真、動画作成にチャレンジ!</p>	<p>仕事 で活用したい!</p> <p>スキルアップコースへ!</p> <p>ワードやエクセルを基礎から応用 までスキルに合わせて学べます。 資格(MOS)も取得できます!</p>	<p>生活 で楽しみたい!</p> <p>パソコンライフ・ タブレット・趣味コースへ!</p> <p>パソコンの幅広い活用、iPad・ iPhone、お絵かき、HP作成など</p>
--	---	--	---

お問合せ、お申し込みは事務局、またはホームページへ <http://www.inuyama.net/> ☎0568-62-1888

大会結果

◆第31回バウンドテニス協会杯

平成28年1月17日に開催
結果《ホレーあり》

- 男子の部 優勝 山田靖雄・野田一行
女子の部 準優勝 藤田京子・松本清子
男子の部 第3位 鈴木正・大平潔也
女子の部 今石多恵子・大竹恵美子
男子の部 前田建一・稲垣泰弘
女子の部 竹浦正子・古謝英子

◆空手団員募集

鍛錬すれば、バランスのとれた心と
体を身につけることができる

- ▼とき・ところ・コース
☆犬山南小学校体育館 月・木曜日
初級 午後6時30分～7時45分
中・上級 午後7時45分～9時
☆犬山市武道館柔道場 土曜日
親子空手教室 午前10時～11時30分
特別強化練習(黄帯以上の希望者)
前半 午後5時～6時15分
後半 午後6時15分～7時30分
特別強化練習(高校生以上)
午後7時30分～9時
- ▼対象 幼年(年中)から大人まで
(男女不問)
- ▼内容 空手形・自由組手・古武道
(棒・ヌンチャク等)
練習場所(月・木・土)で
随時受付
初心者大歓迎
見学・体験入団有り

平成27年度 市民大会結果 (記載は優勝者または優勝チーム)

〈グラウンド・ゴルフ〉

- 11月28日 木曾川犬山緑地
ゴールド男子 倉橋 昇
シルバー男子 棚橋澄夫
ブロンズ男子 山田耕造
ゴールド女子 村中エコ
シルバー女子 高橋きみ子
ブロンズ女子 前田紀子

〈ゴルフ〉

- 12月2日 犬山カンツリー倶楽部
一般 柴山俊治
シニア・レディース 渡部芳夫

〈剣道〉

- 11月9日 犬山市武道館
小学生低学年 川崎泰輝
小学生高学年 黒山梨就輝
中学生男子 澤井春舞
中学生女子 浦津奈未

〈バスケットボール〉

- 11月1日・15日・22日・23日
村田機械・南部中・犬山中・犬北小体育館
一般男子 G-Boys

- 一般女子 犬山LBC
中学生男子 犬山中
中学生女子 城東中
小学生男子 羽黒ミニバス
小学生女子 城東ミニバス
- 〈水泳〉
1月11日 フロイテプール
25M自由形
小学生以下男子 佐野太優
小学生以下女子 小川瑞貴
中学生男子 佐野雄飛
中学生女子 長谷川琴野
一般男子 小川雅史
- 25M背泳ぎ
小学生以下男子 永柄楓生
中学生男子 伊佐地桔平
中学生女子 長谷川琴野
一般女子 稲垣菜織
- 25M平泳ぎ
小学生以下男子 川出悠翔
中学生男子 三輪陽斗
中学生女子 大島千奈

- 一般男子 小川雅史
25Mバタフライ
小学生以下男子 原田宗太郎
中学生男子 吉野 駿
中学生女子 大島千奈
一般女子 本庄伽奈
- 50M自由形
小学生以下男子 佐野太優
小学生以下女子 高木 愛
中学生男子 深町玲樹
中学生女子 後藤さやか
一般女子 稲垣菜織
- 100M個人メドレー
小学生以下男子 原田宗太郎
小学生以下女子 高木 愛
中学生男子 永柄晃生
中学生女子 石畑遥菜
一般女子 本庄伽奈



平成28年度スポーツ教室

教室名	日 時	場 所	対 象	教室名	日 時	場 所	対 象
初心者弓道	5月7日～7月16日 土曜日19:00～21:00	市弓道場	中学生以上市在住 在勤男女10名	サッカー	毎月第2・4土曜日 毎週月・金曜日 19:00～21:00	ハグスポ	市内小中学生
女性初心者弓道	5月10日～7月12日 火曜日9:30～12:30	市弓道場	18歳以上市在住 在勤女性10名	柔道	毎週火・金曜日 19:00～20:00 毎週火・金曜日 20:00～21:00	市武道館	年長から一般
バウンドテニス	5月13日金 13:00～16:00 8月20日金 18:00～21:00	市武道館 新体育館	一般市民	剣道	29年1月15日@ ・29日@2月12日@	市武道館	市内幼小中学生 一般市民
一般バスケットボール	毎週火曜日 19:00～21:00	村田機械 体育館	一般市民	スキー・ルリッソ	29年1月15日@ ・29日@2月12日@	アルコピア	一般・小中学生
女性バスケットボール	毎週日曜日 19:00～21:00	南部中	一般市民	空手	毎週月・木曜日 18:30～19:45 19:45～21:00	犬山南小	幼年から大人 初級者 中・上級者
中級・初級テニス	5月22日～6月12日 日曜日8:30～12:30	山ノ田 公園	市在住在勤在学 テニス協会会員	親子空手	毎週土曜日 10:00～11:30	市武道館	市内の親子 幼年から低学年
ちびっこ水泳	7月26日～7月29日 8月2日～8月5日	市内幼児 プール	市内幼児 小学生	特別強化空手	毎週土曜日 17:00～19:30 19:30～21:00	市武道館	幼年から大人 黄帯以上 高校生以上
ジュニアゴルフ	H28年3月1日～ 毎週日曜日 13:30～15:00	犬山 カントリー	市内小中学生	* 事情により予定を変更する場合がありますのでご了承ください。			

体育協会加盟 21 競技団体

軟式野球、バスケットボール、ソフトテニス、陸上競技、剣道、サッカー、柔道、弓道、射撃、スキー、バドミントン、山岳、ソフトボール、卓球、テニス、バレーボール、バウンドテニス、水泳、グラウンド・ゴルフ、空手、ゴルフ

新体育館管理

市民の健康増進拠点づくり
市民が集いやすい「人」「場」「サービス」の提供
市内各団体と共同連携したスポーツ振興、健康づくり、レクリエーション事業の展開

体育館オープニング記念事業

体育館オープンを記念してスポーツや健康づくりを促進する事業として選定されました。
・犬山市空手道交流親善大会
・近隣剣道道場交流錬成会並びに初心者体験会
・小中学生バスケットボールクリニック
・犬山バウンドテニスフェスティバル
・バドミントン教室
・卓球教室

健康市民づくり

スポーツスクール事業
「健康づくり、体力づくりのために何か始めたい人」、「興味はあるけど始めるきっかけがない人」など、スポーツに興味や関心がある人を対象とした初心者向けの教室を開催します。

体協事務局移転

移転日 平成28年4月1日
移転先 犬山市勤労青少年ホーム
住 所 羽黒新田字上堅箴 1-1
tel・fax 0568-54-1016

さらなる躍進

スポーツ少年団(8部会)が体育協会に加盟

軟式野球、ミニバスケットボール、サッカー、バドミントン、ソフトボール、バレーボール、空手、少林寺

「スポーツ少年団」では、子どもたちはスポーツを楽しみ、野外・文化・社会活動などを通じ協調性や創造性を養い、社会のルールや思いやりのこころを学びます。「スポーツ少年団」は、地域の人々の手によって支えられています!

〈スポーツ少年団の主な活動〉

市内大会・合同練習会・近隣市町村チームとの交流大会の開催。西尾張支部大会・県大会などへの参加。

スポーツ少年少女フェスティバルの開催

犬山市内のスポーツ好きな子どもたちと全スポーツ少年団が集まり、日頃の活動では味わうことのできない団結と親睦、交流を深めるためにスタンプラリー方式のチャレンジゲームやマラソンなどを行います。

「犬山市新体育館」 新規スタッフ大募集!

※犬山市新体育館は、犬山市スポーツネットワーク(ミズノ(株)・犬山市体育協会・ミズノスポーツサービス(株))が管理します



体協パート職員募集

- ◆清掃員募集
勤務場所 羽黒中央公園・犬山市体育館(羽黒字竹ノ腰17番地2)
勤務時間 半日勤務(午前・午後)・一日勤務
※ともに、土・日・祝勤務あり
待遇 時給820円(労働災害保険加入)
雇用期間 平成28年4月1日～平成29年3月31日(契約更新あり)
募集期間 3月15日(金)～3月25日(金) 午前9時～午後5時
応募方法 履歴書(写真添付)をお持ちいただき、体育協会事務局まで申し込んでください。
- ◆その他
申込み時に勤務条件の説明をします。

- ◆連絡先
大阪府住之江区南港北1-12-35(大阪本社)
電話 06-6661-4813(担当 中嶋・鳥山)
- ◆資格
高卒以上(未経験者も大歓迎)
時給820円以上(昇給あり、交通費規定内支給、制服貸与、社会保険完備、社員登用制度あり)
- ◆応募方法
月曜日から金曜日の午前9時30分～午後5時
電話連絡の上、面接時に履歴書をお持ちください。(面接は犬山市内の公共施設で行います)
- ◆勤務場所
犬山市体育館(羽黒字竹ノ腰17番地2)
- ◆勤務内容
受付業務、体育館管理業務、トレーニングルーム指導員等(研修あり)
- ◆勤務時間
午前8時～午後10時の間(週2～3日、1日4時間)。時間曜日は相談に応じます。

立山町との職員交換派遣研修が終了

市では、姉妹都市である富山県立山町との職員交換派遣研修を、職員の人材育成と交流を目的に実施しています。

今年度は、生活環境部防災安全課に林達也さんが勤務し、3月末で1年間の研修期間が終了します。



「4月からお世話になり、あっという間に1年が過ぎてしまいました。4月に初めて犬山市を訪れ、犬山城などの観光地に、多くの観光客が訪れる犬山市は立山町と似たところがあると感じ、安心したことを思い出しました。石上げ祭への参加や日本ライン花火を観覧したりと1年間が充実していたと思います。仕事においては、防災安全課で防災業務を担当し、総合防災訓練や防災倉庫内の備蓄品の充実に取り組みました。また、防災講話の講師として住民の皆さんへお話をさせていただきました。機会もあり、今までにない良い経験になりました。周りの方に助けていただき、様々な知識や経験を得ることができ、私自身の成長に繋がったと思います。立山町へ戻ったこの1年間で得たものを伝え、活かすよう頑張ります。犬山市の皆さんには、1年間本当にお世話になりました。ありがとうございました。」

〈林さんのコメント〉

いぬやま ホンと伝言板



催し

「未来を語ろう!」
「タウンミーティング」
を開催します!

人口減少と経済の縮小をテーマとした犬山市総合戦略の完成を記念して、これからの「犬山のまちづくり」を考えるワークショップを行います!
お茶でも飲みながら、参加者の皆さんとの交流を楽しんでみませんか?
市長も出席して参加者と交流します!

申込み不要、参加料無料です。
ので、ぜひ気軽に参加してください。
▼とき 3月26日(土)午後2時〜4時30分
▼ところ 犬山国際観光センターフロイデ2階多目的研修室1・2
▼対象 まちづくりに関心のある人ならごなたでも
▼内容 ①犬山市総合戦略の内容説明 ②まちづくりワークショップの実施
▼問合せ先 秘書企画課 (☎44・0312)

旧磯部邸
「犬山祭ミニチュア車山展示」
「犬山祭ミニチュア車山展示」は、旧磯部邸企画運営委員会の主催で、毎年好評を得ての開催です。春に開催される犬山祭は、城下町の町衆が代々大切に守り伝えてきた祭

りです。その祭りのシンボルである「車山」を城下町在住の方々が細部までこだわり、手づくりで製作されました。この機会にぜひご覧ください。
▼とき 3月15日(土)〜4月5日(土)午前9時〜午後5時
▼ところ 旧磯部邸
▼入場料 無料
▼問合せ先 旧磯部邸 (☎65・3444)

東京大学犬山研究院
「春のふれあい自然観察会」
犬山の一番近くにある森「東京大学犬山研究院」は、かつてハゲ山となり、多くの災害をもたらしました。90年が経過し、いま多様な動植物が生息し、ゆっくと自然再生しています。

研究室内では、様々な動物を観察できますが、この時期は希少種キフチョウの卵が孵化直前をむかえ、黒真珠のような卵を観察することができます。楽しみましょう。
▼とき 4月23日(土)午前10時〜正午
▼集合場所 市民健康館北玄関
▼ところ 東京大学犬山研究院
▼定員 先着20人
▼参加料 100円



▼持ち物 長袖、長ズボン、運動靴、タオル、水筒、ヘルメット(貸出可)
▼申込み 3月22日(土)午前9時から公園緑地課 (☎44・0345)へ
※中学生以下のみの参加は、乳幼児同伴による参加はご遠慮ください。
※駐車場はさら・さくら第3駐車場を利用してください。

地域の子どもは地域で育てる 子ども会に入ろう



2世帯以上(同地区) あつまれば子ども会はできます!

子ども会とは、地域を単位にあそびを活動の中心として組織された異年齢集団です。地域の伝統行事、レクリエーション、スポーツなどを通じ、子どもと大人と一緒に企画運営し、楽しみながら活動しています。

市子連 犬山市 子供会育成 連絡協議会



★ 27年度 市子連の活動 ★ 市子連の活動はボランティアスタッフが運営しています。★

6月 世話人研修会
子どもとの接し方について普段気づかないことや不安なことなどより多くの体験談を踏まえた講演会と風船を使った研修会を開催し好評でした。

11月 市子連とNPO ニワ里ねつとのコラボ「古墳消しゴムづくり」を体験してもらいました。

12月 映画鑑賞会
「怪盗グルーのミニオン危機一髪」
922人の方にご来場いただきました。

1月 市子連新春カクタ取り大会
カクタ取り、百人一首、すころく、ぜんざい会を皆で楽しみました。

2月 シティマラソン参加

3月 市子連総会

おめでとうございます ~県子連大会表彰団体の紹介~

- 県知事表彰 橋爪中子ども会
- 県社会福祉協議会長表彰 本郷子ども会(東南・北・西)
- 県子ども会連絡協議会長表彰 上野城見子ども会

市子連に加入しませんか!

市子連加入 子ども会紹介

まだ市子連に未加入の子ども会さん、是非市子連に加入下さい!

安全、安心な活動を応援しています!
市子連は補助金、福祉バス利用など特典がいっぱい!

地区	子ども会名	地区	子ども会名	地区	子ども会名	地区	子ども会名	地区	子ども会名
犬西	上野新町	犬南	五郎丸北	城東	富岡新町南・西	東	赤坂	桑田	原
犬西	秋葉下	犬南	五郎丸南	城東	富岡中東	東	尾張富士グリーンハイツ	桑田	原北
犬西	レインボ-北笠屋A	犬南	五郎丸中	城東	富岡雲雀ヶ丘	池野	入鹿	桑田	追分
犬西	レインボ-北笠屋B	犬南	橋爪上東	東	前原	池野	上の田	桑田	本郷東南
犬北	東松本町1区	犬北	内田西	犬西	レインボ-北笠屋C	犬南	橋爪上西	東	前原台1・2
犬北	東松本町2区	犬北	内田北	犬西	レインボ-北笠屋D	犬南	橋爪中	東	前原台3
犬北	天神町	犬北	内田南	犬西	レインボ-北笠屋E	犬南	地産団地	東	前原台4
犬北	丸山すみれ	犬西	上野城見	犬西	レインボ-北笠屋E	犬南	地産団地	東	前原台4
犬北	丸山さくらA	犬西	上野住宅	犬西	木津	犬南	白帯	東	前原台5
犬北	丸山さくらB	犬西	上野米野	犬南	東専正寺	犬南	第1名犬ハイツ	東	前原台6
犬北	丸山つばめ	犬西	上野立野	犬南	時迫間	城東	富岡新町北2	東	長者町東
犬北	内田東	犬西	上野東	犬南	第一桜ヶ丘	城東	富岡新町北3	東	長者町中央
								桑田	西桑田団地6
								桑田	一色浦
								桑田	西桑田団地1
								桑田	西桑田団地2
								桑田	西桑田団地3
								桑田	西桑田団地4
								桑田	西桑田団地5
								桑田	西桑田団地6
								桑田	今井
								桑田	今井つこ

お知らせ

平成27年度 犬山市子供会育成連絡協議会 表彰式及び総会
■日時:平成28年3月26日(土) 午前10時30分~正午
■場所:犬山市民健康館 さら・さくら 交流ホール
※お車はさら・さくら南側の第2・3駐車場をお願いします。

詳しくは、犬山市役所子ども未来課までお問い合わせ下さい。☎(0568)44-0323

大人	1,000円	(通常1,700円)	□名	小中学生	500円	(通常700円)	□名
シルバー (65歳以上)	1,000円	(通常1,300円)	□名	幼児 (3歳以上)	200円	(通常300円)	□名
高校生	900円	(通常1,100円)	□名				

■入園料		■ワンデーパスポート(入園料+のりほうたい券)	
おとな (中学生以上)	600円	(通常1,100円)	□名
子ども (2歳以上)	300円	(通常600円)	□名
		大人 (中学生以上)	2,800円
		小学生	2,400円
		幼児 (2歳以上)	1,800円

新体育館オープニング記念事業開催!!

7月9日㊥の新体育館のオープンを記念して、様々な事業が開催されます。

『実際に体験・参加できる催し』・『初めて市内で開催されるスポーツ種目の大会』・『有名なトップアスリートが来館予定の事業』などが盛りだくさんです。ぜひこの機会に、新しい体育館にお越しください。

▼問合せ先 社会教育課 (☎44・0352)

日程	事業名	主催団体
7月	16日㊥ フラダンスショー	Hula Ohana
	18日㊥ 犬空杯(仮称) 犬山市空手道交流親善大会	犬空会
	24日㊥ 近隣道場交流錬成会並びに初心者体験会	犬山剣道連盟
8月	21日㊥ 卓球教室	犬山卓球協会
	28日㊥ ファミリーからだあそびフェスタ・あそんで創ろうこころとからだ	特定非営利活動法人アイディアC体創協会
9月	4日㊥ 海外プレーヤーと楽しく交流! タスポニー国際交流親善大会 in 犬山	犬山タスポニー協会/日本タスポニー協会/愛知県健康づくり連絡協議会江南支部
	11日㊥ 第40回中部地区居合道競技大会	中部地区居合道連盟
	17日㊥ 小学生・中学生バスケットボールクリニック	犬山バスケットボール協会
	28日㊥ 第36回犬山市老人スポーツ大会	犬山市老人クラブ連合会
10月	14日㊥ 障がい者スポーツフェスティバル	犬山市スポーツ推進委員連絡協議会
	23日㊥ 犬山バウンドテニスフェスティバル	犬山バウンドテニス協会
11月	6日㊥ ニュースポーツ体験会	犬山市レクリエーション指導者クラブ
	12日㊥ 13日㊥ 第8回愛知県トランポリン競技大会	愛知県トランポリン協会
12月	4日㊥ バドミントン教室	犬山バドミントン協会
	18日㊥ 愛知県社会人クラブチーム対抗バドミントン選手権大会(後期リーグ戦)	愛知県社会人クラブバドミントン連盟
平成29年 2月	5日㊥ フロアボール犬山オープン大会	犬山市ボタリングクラブ/小牧市フロアボール協会
	19日㊥ ソフトバレー西尾張大会	犬山ソフトバレーボール同好会

※事業の詳細内容は、体育館をはじめ市内体育施設などでお知らせしていきます。
※今後の協議・調整により、日程が変更となる場合があります。



■羽黒中央公園 多目的スポーツ広場 利用受付場所変更

管理者の変更や新体育館の完成などにより、利用の手続きなど全ての受付場所が変更となります。

●4月1日～5月1日(予定)
市民文化会館(羽黒摺墨)
電話(☎67・8080)
時間 午前10時～午後8時45分
定休日 毎週月曜日

●5月2日(予定)
新体育館(羽黒字竹ノ腰)
電話(☎67・8080)
時間 午前10時～午後8時45分
定休日 毎週月曜日

※電話は、羽黒中央公園の利用に関する全ての問合せ先(専用電話)です。
※工事の完成時期により新体育館での受付開始時期が変更となる場合があります。

▼問合せ先 社会教育課 (☎44・0352)

■日本モンキーパーク

『ドラゴンボール超 修業チャレンジ!〜悟空を目指して強くなるう〜』

今春、日本モンキーパークでは『ドラゴンボール超 修業チャレンジ!〜悟空を目指して強くなるう〜』を開催!『ドラゴンボールの世界で孫悟空たちが実際にを行った修業を体験して、体を動かす楽しみ・喜びを再発見できます。』

▼開催期間 7月3日㊥まで

▼ところ 日本モンキーパーク催事館 ▼料金 300円(2歳以上) ※入園料は別途必要です。

▼問合せ先 日本モンキーパーク(☎61・0870)

■堀部邸春企画の

お知らせ

堀部邸は、3月19日㊥より通常開館となります。冬季には新年度に向けて資料整理や伝統的手法体験のワークショップを実施してきました。障子や板塀は本来の美しさを取り戻し、邸内に新たに設けた陳列コーナーなどでは、堀部家由来の貴重な剣道具類をご覧いただけます。

リニューアルに併せ、3月19日㊥から21日㊥までマザー・テレサ写真展、3月27日㊥午後2時から「第4回猪之子座 花ひらく 獅子舞」を開催します。ぜひ皆さんのお越しをお待ちしています。

■リトルワールド

「世界のサンドウィッチフェア」開催中!

リトルワールドでは「世界のサンドウィッチフェア」を好評開催中!定番サンドウィッチから、スイーツ系までバラエティー豊かなサンドウィッチ全13か国16品が勢ぞろい。その他、ポーランド・ハンガリー・ブルガリア・ウクライナから選りすぐりのアーティストたちによる

「ヨーロッパサーカス」も同時開催中。この春、リトルワールドへピクニック気分でお出かけください!

▼開催期間 世界のサンドウィッチフェア7月3日㊥まで、ヨーロッパサーカス6月19日㊥まで

▼問合せ先 リトルワールド(☎62・5611)

■青塚古墳発 文化遺産周遊ツアー

青塚古墳周辺の文化遺産をめぐる散策ツアーを開催します。学芸員による解説も行いますので、ぜひ参加してください。

▼とき 3月20日㊥午前10時～正午(※雨天時は21日㊥に延期) ▼集合場所 青塚古墳史跡公園ガイダンス施設集合 ▼ところ 青塚古墳、花塚古墳、王畔畔稲荷神社など(青塚古墳出発 帰着) ▼定員 20人 ▼参加料 500円 ▼申込み 3月19日㊥までにNPO法人古代遺波の里・文化遺産ネットワーク(青塚古墳史跡公園ガイダンス施設内) ☎68・2272 月曜休館(月曜が祝日の場合は翌日(午前9時～午後5時)へ) ※歩きやすい服装で参加してください。

※このイベントは「平成27年度犬山市民活動助成金」を活用して実施するものです。



スポーツ

市野外活動センターの
グラウンド・ゴルフ
年間パスポートが
利用しやすくなります

市野外活動センターのグラウンド・ゴルフ場について、より多くの皆さんが継続してご利用いただけるよう、次のとおり、4月1日より年間パスポートの利用期間が発行日から1年間までに変更します。

●変更前
4月1日から翌3月31日まで(発行日からそれ以降で直近の3月31日まで)

●変更後
発行日から1年間
※平成28年4月1日以降に発行するものが対象になります。

▼問合せ先 社会教育課(☎44・0352)

平成28年度公民館講座 前期受講生の募集案内

～出会い ふれ合い 学びあい～ 毎日をもっと楽しく もっと豊かに
 生きがいをテーマに、健康づくりや暮らしに役立つ講座など、生活に潤いを求めた講座を用意しています。初心者や初級者が対象です。

▼講座内容 下表のとおり ▼ところ 南部公民館、塔野地公民館 ▼対象 市内在住か在勤の18歳以上の入

▼申込み

- ① 4月7日(金)午前9時から午前10時、初心者(※注1)の人を先着順に受付(定員になり次第終了)
- ② 同日、午前11時から正午、定員に満たない講座について、経験者(※注2)の人を先着順に受付(定員になり次第終了)
 *受付場所: ①②とも南部公民館1階 展示室2・3
- ③ さらに、定員に満たない講座については、同日、午後1時から電話での申込み受付(定員になり次第終了、9日(土)午後5時まで受付)

▼電話申込み・問合せ先 南部公民館 (☎68・0834)

▼その他 開講日の詳しい日程表などは、南部公民館事務室で配布します。なお、申込人数が少ない講座は、開講しない場合があります。

開講決定後の取消は、材料代を負担していただくことがあります。

注1: 「初心者」とは、初めてその講座を受講される人と平成25年度以前にその講座を受講された人

注2: 「経験者」とは、平成26年度、平成27年度にその講座を受講された人

【南部公民館】

講座名	期間	曜日	時間	回	定員	受講料	教材費	講師	内容
手作りパン講座	4/26～8/23	火	9:30～13:00	8	24	3,000円	6,300円	寺沢 有規	手捏ねから学び、2種類のパンを作ります。
リフレッシュ・ヨガ講座	4/20～9/21	水	10:00～11:30	10	20	3,000円	—	太田 和世	初めての人も、身体がかたくても大丈夫! 呼吸に合わせて、ゆっくりポーズを進めていきます。
太極拳講座	4/27～9/21	水	13:15～15:00	10	20	3,000円	—	西代 晃子	体の軸を整えるストレッチをおこない、気功八段錦で心を落ち着かせ、太極拳に必要な五功をおこない、足運びしてから太極拳を1回に2動作を覚えます。自然に足、腰を丈夫にしましょう。
うたごえ教室	4/23～9/10	土	10:00～11:30	6	20	3,000円	2,000円	植村 亞矢	懐かしい曲から話題の曲まで、皆と一緒に声を出し楽しみます。
旬の食材を使ったヘルシー料理講座	4/28～9/8	木	9:30～13:00	10	20	3,000円	1回目3,500円 6回目3,500円	田中貴久枝	健康づくりをめざす楽しい料理教室です。会話がはずむ家族団らんの食卓に活かします。
日本茶講座	4/26～9/6	火	10:00～12:00	6	20	3,000円	2,400円	小川 裕子	①緑茶の種類とおいしい淹れ方。②産地別の新茶はどんな味? ③玉露! すずって食べて味わいつくす。④ひんやりおいしい冷茶をどうぞ。⑤かぶせ茶と釜炒り茶の秘密⑥季節の小さなお茶会をしましょう。
おしゃれ園芸(ガーデニング)講座	4/22～9/16	金	10:00～12:00	6	20	3,000円	初回 3,500円 2回目以降 実費(3,500円 ～4,000円)	安藤 祥子	「花は暮らしのアクセサリ」をコンセプトに、季節を感じるコンテナガーデンを楽しみ、作品作りから管理方法、飾り方の工夫など楽しく学びます。
季節を楽しむお菓子作り講座	4/27～9/21	水	10:00～13:00	6	20	3,000円	3,000円	山田 章子	季節の行事(母の日、七夕)のものや旬のフルーツ(マンゴ、チェリー)を使い、焼き菓子を中心に、和風のお菓子もと入れ、ティータイムやプレゼントに喜ばれるお菓子を作ります。
和紙ちぎり絵講座	4/21～9/15	木	10:00～12:00	6	20	3,000円	3,000円	伊藤 陽子	前半は初心者向けの基礎的な技法で、式紙サイズのものを作ります。後半は少しレベルアップして式紙よりも少し長めの4号サイズに挑戦します。どちらも楽しんで学んでいただける題材にてご指導いたします。

【塔野地公民館】

講座名	期間	曜日	時間	回	定員	受講料	教材費	講師	内容
リラックス・ヨガ講座	4/19～9/13	火	10:00～11:30	10	20	3,000円	—	大原祐美加	呼吸に合わせてゆったりと行います。血行を良くし体力維持、アンチエイジングの効果。



▼問合せ先 社会教育課
 (☎44・0353)

■市民講師による講座
 生涯学習活動を支援する市民講師が、市民の皆さんが知りたいことや体験したいことを無償で指導するため、地域へ伺います。
 音楽、美術・工芸、茶華道、体操、ダンス、健康、教養、パソコン等さまざまな分野の講座があり、子ども会、老人クラブ、学校、町内会等どんな集まりでも申し込みができます。
 会場は受講者側で用意してください。材料費や経費(市民講師への交通費)が必要となる場合もあります。詳しい講師情報は、問い合わせください。

有効期限: 平成28年4月30日(土)まで
 ※犬山市民に限り利用できます。※本券1枚につき、5人まで使用可。
 ※催事館入館料は別途必要。※他の割引券との併用、団体利用は不可。コピー、転売不可。※世界サル類動物園(日本モンキーセンター)は別途入園料必要※本券をきりとり、入園窓口で提出してください

有効期限: 平成28年3月15日(土)～4月30日(土)
 ※犬山市民に限り利用できます。
 ※本券1枚につき、5人まで使用可。
 ※他の割引券との併用、コピー、転売不可。
 ※本券をきりとり、入館窓口で提出してください。

平成28年度春季市民大会種目別日程一覧表

事業名	期日	会場	部門	参加料	申込期限	代表者会	備考
春季市民ソフトテニス大会	4/3(日)	山ノ田公園	一般男子 一般女子	1組400円(当日)	3/27(日)		雨天予備日 4/24(日)
	4/9(土)		中学女子 団体・個人 中学男子 団体・個人	無料			雨天予備日 5/7(土)
第37回少年軟式野球大会	4/9(土)～4/23(土)	木曾川犬山緑地	小学生の部 中学生の部	無料	4/4(日)	4/4(日)	
春季市民テニス大会	4/10(日)	山ノ田公園	一般・壮年男子ダブルス	1組1,000円(当日)	3/31(土)		雨天予備日 4/17(日)
			一般・壮年女子ダブルス				
春季市民バドミントン大会	4/10(日)	犬山市体育館	一般男子ダブルス 1部・2部 一般女子ダブルス 1部・2部	1人600円(当日)	3/31(土)		
春季市民サッカー大会	4/10(日)～5/15(日)	ハグスポ多目的スポーツ広場	一般男子A 一般男子B(40才以上)	1人4,000円(体協事務局)	3/31(土)	4/6(土)	雨天決行
春季市民弓道大会	4/17(日)	犬山市弓道場	一般男子・女子 学生男子・女子	1人200円(当日)	3/31(土)		
春季市民柔道大会	4/17(日)	犬山市武道館柔道場	小学低学年・中学年・高学年 有段・段外・女子	無料 1人200円(当日)	当日現地にて		
春季市民バレーボール大会	4/17(日)	犬山市体育館	一般女子1部・2部 一般男子	1人3,000円(当日)	3/31(土)		
第46回市民軟式野球大会	4/17(日)～	木曾川犬山緑地	一般1部(A級・B級) 一般2部(C級・一般)	1人4,000円(抽選会)	4/10(日)	4/10(日)	
春季市民バスケットボール大会	未定	犬山中学校	中学生男子・女子	無料			
	4/17(日)	村田機械体育館	一般男子	1人200円(体協事務局)	3/31(土)	4/9(土)	
	4/24(日)		一般女子				
5/22(日)	犬山北小学校	小学生男子・女子	無料	5/13(金)	5/14(土)		
第17回市民空手道大会	4/24(日)	犬山市武道館	(組手)学年ごと(形)各級・各段あり	1人500円(当日)	3/31(土)		
春季市民卓球大会	4/24(日)	犬山市体育館	一般男子ダブルス 一般女子ダブルス	1人200円(当日)	3/31(土)		
			中学3年男子・女子 中学2年男子・女子	無料			
春季市民クレー射撃大会	5/7(土)～7/17(日)	関国際射撃場	スキート トラップ	1種目200円(当日)	当日現地にて		
春季市民グラウンド・ゴルフ大会	5/21(土)	木曾川犬山緑地多目的グラウンド	ゴールド男子・女子 シルバー男子・女子 ブロンズ男子・女子	1人500円(体協事務局)	4/29(金)		雨天予備日 5/23(日)
春季市民ハイキング	5/22(日)	美ヶ原	一般	1人5,000円 4月24日(日)9:00より受付1人2名まで申込可40名			
春季市民ソフトボール大会	5/22・29(日)	山ノ田公園・エナジーサポート	一般男子	1人4,000円(体協事務局)	5/8(日)	5/14(土)	雨天予備日 6/19(日)
	6/25(日)	山ノ田公園	中学生女子	無料	6/4(土)		7/2(土)
春季市民バウンドテニス大会	6/19(日)	犬山市武道館剣道場	ダブルス団体戦	1人300円(当日)	6/12(日)		
			ジュニア男子・女子	無料			

※体育協会事務局は、3月31日(土)までは犬山市体育館、4月1日(日)以降は勤労青少年ホーム(☎54・1016)に移転します。



■県障害者委託訓練
 いぬやまe-パソコン入門講座
 期集中コース

▼とき(訓練期間など) 5月10日(土)～6月1日(日)(第2・第4月曜を除く毎週月曜日)金曜日の午前9時30分～午後3時30分) ▼ところ 犬山国際観光センターフロイデ ▼内容 全くパソコンに触れたことのない人や初心者向けに、電源の入れ方やマウス、キーボードの使い方を学びます ▼対象 障害者手帳所持者(身体・精神) ▼定員 7人(面接で選考) ▼受講料 無料(テキスト代3,000円は必要) ▼申込み 4月14日(土)までに公共職業安定所へ(受講には安定所での求職登録が必要) ▼問合せ先 公共職業安定所または愛知障害者職業能力開発校(☎0533・93・2505)



平成28年度 犬山里山自然学校 ふれあい体験

主催	講座名	回	と	き	内	容	受講料	定	員
犬山里山学センター	田んぼの教室	1	4/24	日	10:00~12:00 ※5回目は14:00まで	水源をたずねる	1家族 1,000円	20	家族
		2	6/12	日		田植え			
		3	7/10	日		田んぼの生きもの採りと草取り			
		4	8/21	日		かかしづくり			
		5	10/23	日		稲刈り（お弁当持参）			
	竹と畑の教室	1	4/17	日	10:00~12:00	竹林の整備	1家族 1,000円	20	家族
		2	5/22	日		苗植えとタケノコほり			
		3	6/26	日		炭焼きと草取り			
		4	10/2	日		いもほり			
	昆虫教室	1	4/9	土	10:00~14:00 （お弁当持参）	春の昆虫	1家族 1,000円	15	家族
		2	5/21	土		チョウ			
		3	6/11	土		トンボ			
		4	7/9	土		カブト・カミキリムシ			
		5	7/23	土		標本づくりとまとめ			
	犬山市	みどりの教室 里コース	1	5/29	日	10:00~12:00	花染め	1人1,000円	10
2			7/17	日	草染め				
3			9/11	日	野山の素材で創る				

▼申込み 3月29日④までに申込用紙、FAX、はがき、Eメールのいずれかに①講座名②郵便番号③住所④電話番号⑤参加者全員の氏名⑥お子さんの年齢（新年度学年）を記入して、犬山里山学センター（☎/FAX 65・2121 Eメールinuyama@satoyama-gaku.jp 〒484-0094 塔野地字大畔364-2 へ（月曜日を除く午前9時～午後5時）
※複数講座を申し込む人は、希望する全ての講座名を記入してください。
※申込者全員に可否通知を送付します。※チラシ/申込用紙は犬山里山学センターにあります。
▼その他 受講料は第1回目の講座日に集金します。応募者多数の場合は抽選となります。学校行事と重なる場合がありますので、予めご了承ください。天候により中止または変更になる場合があります。

生活

■平成28年度住宅用太陽光発電システム設置費補助金

市では、市内に新たに住宅用太陽光発電システムを設置する人に、補助金を交付します。

▼対象（次のすべての要件を満たす人）

- ①自己の居住する市内の住宅に太陽光発電システムを設置する人が、自らが居住するためにシステム付きの住宅を市内に購入する人
- ②太陽光発電システム設置工事が未着工の人が、システム付き住宅を購入する場合は引渡し前の人
- ③平成29年3月22日④までに設置が完了し、実績報告書の提出が可能な人
- ④過去にこの補助金の交付を受けていない人 ⑤市税の滞納がない人

▼補助額 1kWあたり1万円、最大4kW4万円まで

▼対象件数 100件（予定）

▼申込み 4月1日④午前9時から申請書に必要書類を添付し、環境課へ（郵送不可）

※必要書類、要綱については市ホームページからダウンロード可。なお、昨年度から要綱及び様式を改正しましたので、注意してください。

▼問合せ先 公園緑地課（☎44・0345）（4月1日からは環境課）

■平成28年度住宅用蓄電池設置費補助金

市では、市内に新たに住宅用リチウムイオン蓄電池を設置する人に、補助金を交付します。

▼対象（次のすべての要件を満たす人）

- ①自己の居住する市内の住宅に定置用リチウムイオン蓄電池を設置する人が、自らが居住するために蓄電池付きの住宅を市内に購入する人
- ②リチウムイオン蓄電池設置工事が未着工の人が、蓄電池付き住宅を購入する場合は引渡し前の人
- ③平成29年3月22日④までに設置が完了し、実績報告書の提出が可能な人
- ④市税の滞納がない人

▼補助額 一基あたり、上限5万円 ▼対象件数 50件（予定）

▼申込み 4月1日④午前9時から申請書に必要書類を添付し、環境課へ（郵送不可）

※必要書類、要綱については市ホームページからダウンロード可。

▼問合せ先 公園緑地課（☎44・0345）（4月1日からは環境課）

森のふれあい体験講座 ～トレッキング・ポールで森を歩いて健康づくり～

犬山ふれあいの森・八曾自然休養林でトレッキング・ポールを使い、体への負担を軽くしながら森を楽しんで健康づくりをしませんか。

回	と	き	内	容	受講料	定	員
1	4/10	日	9:30~12:30	ギフチョウの舞う森へ	無 料 (ポールのない人には 無料貸出可)	先着20人	
2	5/15	日		万緑の森へ			
3	8/7	日		水の森へ			
4	10/9	日		秋の気配の森へ			
5	11/20	日		やまなみ遙か尾根の森へ			



▼集合場所 八曾自然休養林ゲート亀割駐車場 ▼対象 成人

▼持ち物 飲み物、帽子、手袋、歩きやすい服装、ポールを持っている人は持参

▼指導者 林 進（岐阜大学名誉教授・NPO法人犬山里山学研究所理事長）

▼申込み 3月19日④から氏名、性別、年齢、住所、電話番号、ポールの有無を犬山里山学センター（☎/FAX65・2121）へ

平成28年度 犬山里山自然学校のボランティアスタッフ育成講座

講座名	回	と	き	内	容	受講料	定	員
里山ボランティア講座	1	5/21	土	10:00~15:00 （※雨天時は内容、 日程の変更あり）	木の芽天ぷらと植物イラスト	3,000円	15	
	2	6/18	土		大木巡りのルートづくり			
	3	7/16	土		里山を語るワークショップ			
	4	9/17	土		雑木林の管理技術			
	5	10/15	土		湿地植生の管理技術			
	6	11/19	土		山歩き ポール・ウォーキング			
	7	12/17	土		竹林の手入れと竹の利用			
	8	1/21	土		まとめのワークショップ 今後の活動に向けて			

▼申込み 3月29日④までにFAX、はがき、Eメールのいずれかに①講座名②郵便番号③住所④電話番号⑤氏名を記入して、犬山里山学センター（☎/FAX 65・2121 Eメールinuyama@satoyama-gaku.jp 〒484-0094 塔野地字大畔364-2）へ（月曜日を除く午前9時～午後5時）
※申込者全員に可否通知を送付します。

▼その他 受講料は第1回目の講座日に集金します。応募者多数の場合は抽選となります。講座終了後に犬山里山学センターボランティアスタッフとして登録をお願いします。



平成28年度 犬山里山学センター 農業者、園芸愛好者、ボランティア育成のための講座

講座名	回	と	き	内	容	受講料	定	員
米づくり塾	1	4/24	日	9:00~15:00 (天候によって 日時の変更あり)	もみまき	3,000円	15	
	2	5/8	日		育苗管理・施肥			
	3	6/5	日		田植え			
	4	7/3	日		草取りと畦草刈り			
	5	7/10	日		草取り・ハザ竹伐り			
	6	10/16	日		稲刈り・ハザかけ			
	7	10/23	日					
女性の園芸教室	1	5/18	水	10:00~14:00 (天候によって 一部内容の変更あり)	クリスマスローズの作り方	3,000円	15	
	2	7/20	水		コスモス田園づくりと草取り			
	3	8/17	水		野菜と花の苗作り			
	4	9/21	水		野菜の種まきと移植			
	5	10/19	水		春の花の種まきとハーブの作り方			
	6	11/16	水		春野菜の種まき			

▼申込み 3月29日④までにFAX、はがき、Eメールのいずれかに①講座名②郵便番号③住所④電話番号⑤氏名⑥応募の動機を記入して、犬山里山学センター（☎/FAX 65・2121 Eメールinuyama@satoyama-gaku.jp 〒484-0094 塔野地字大畔364-2）へ（月曜日を除く午前9時～午後5時）
※申込者全員に可否通知を送付します。

▼その他 受講料は第1回目の講座日に集金します。応募者多数の場合は抽選となります。18歳以上で作業が伴うため子ども連れでの参加はご遠慮願います。

第3回「心に残る給食の思い出」

楽田小学校 三村統吾くんが受賞



三村統吾くん

だから、毎日の給食の時一回以上は必ずおかわりをしていきます。

僕には重度の卵アレルギーがあり、小学五年生の十二月まで、除去食を食べていました。生後四か月でアレルギーが分かり、僕は小学三年生の夏まで、卵を食べたことがありませんでした。保育園の時は、卵の他にも、乳製品、バナナ、もも、ごま、鶏肉も食べられなかったのです。給食はもちろん、おやつもみんなと違うものを食べていました。



給食が食べられるようになり、小学五年生の一月、除去食が解除になった最初の給食の日、その日は、僕にとって、一番思い出に残る給食の日になりました。

朝、学校に行って、母に書いてもらった連絡帳を担任の先生に見せると、先生はとても喜んでくれ、朝の会の時間に、僕の除去食が解除になったことをクラスみんなに発表してくれました。クラスのみんなも喜んでくれましたが、これまで一緒に除去食を取りに行っていた友達のことを考えると、僕は少し複雑な

気持ちでした。その日、初めて食べる卵入りの給食のメニューは、うずらの卵の味噌汁でした。給食当番の子が「お祝いに、卵をたくさんよそってあげるよ!」と言って、大量の卵を入れてくれました。初めて食べたうずらの卵の味は、とても美味しくて、すごく感動しました。クラスの友達が変わる代わる「良かったな!」「おめでとう!」と声をかけてくれたことを実感して、とても嬉しい気持ちになりました。これまで重度のアレルギーがあっても、学校で給食を食べることができたのは、僕のためにメニューを考えてくれた栄養士さん、除去食を作ってくれた調理員さんのおかげだと本当に感謝しています。みんなと同じものが食べられないことで、たくさんの苦労がありました。その経験でアレルギーを持つ子の気持ちが誰よりもわかるようになったので、アレルギーで辛い思いをしている子をはげましてあげたいと思います。これからも感謝の気持ちを忘れず、美味しい給食を残さず食べたいです。

『除去食解除になった日』

僕は、学校の給食が大好きです。家では嫌いで食べられない物も学校の給食では、美味しく食べられたりします。

小学校に入学してからも、除去食で、卵メニューがある日は代わりのものを出してもらっていました。たまに、友達から「いいなあ。それ食べたいな。」と言われると、とても嬉しい気持ちになりました。

小学三年生の夏休みから、卵が食べられるようになる治療が受けられるようになり、僕は二年四か月かかって普通

■下水道に接続できます!

3月31日から上野・五郎丸地区の一部で公共下水道が使用できるようになります。公共下水道が整備された地区の人が、下水道への接続工事をするので、その地域が衛生的で快適な生活環境となり、河川等の水質汚濁を防止することに貢献します。1日も早く下水道への接続工事を行ってください。なお、

接続工事に関するご相談は「犬山市排水設備指定工事店」に依頼してください。

また、下水道整備に合わせ、順次「下水道事業受益者負担金」の納付をお願いします。平成28年度は、別図区域について受益者負担金を納付していただくこととなります。美しい自然を守り、快適に住みよいまちづくりを進めるためにご理解とご協力をお願いします。

＜下水道事業受益者負担金とは＞

下水道が整備された区域は、環境衛生や土地の利便性が向上します。そこで、土地の利便性の向上などの利益を直接受ける、土地の所有者またはその権利者に、下水道建設費の一部を負担していただきます。道路、河川などを除くすべての土地が対象となり、土地の面積に応じて受益者（所有者または権利者）に納付い

たきます。なお、受益者負担金はその土地に対して一度限りのものです。

▼計算方法

受益者負担金の総額＝土地の面積（㎡）×単位負担金額（円）

※単位負担金額：土地1平方メートル当たりの負担金額

○上野地区・犬山第3負担区

11500円 ○五郎丸地区・犬山第4負担区11500円

▼納付方法

①分割納付

負担金総額を5年に分割し、さらに1年を4回の納期に分けて計20回で納める方法。

②一括納付

負担金総額が1年分をまと

めて納める方法で、この場合については、最高で約16%の前納報奨金が交付されます。

＜接続工事費用の融資（無利子）のあっせん＞

下水道への接続を伴う工事で、浄化槽を廃止する場合や汲み取り便所を水洗化に改造する場合に対し、皆さんの負担を少しでも軽くするよう、市では改造資金の融資あっせん（利子を市が負担）を行っています。多額の工事費を一括で支払うことが困難な場合は、この制度を利用することで、分割払いができますので、利用してください。

▼問合せ先 下水道課
☎44・0337

■公園のバリアフリー工事を行いました

平成27年度、バリアフリー工事を3件行いました。公園のバリアフリー工事をご希望の場合は、各地区の土木常設員または町会長を通じて公園緑地課までご要望ください。

- 入口スロープ設置工
- ナピタウン公園、グリーンハイツ第一ちびっこ広場、グリーンハイツ第二ちびっこ広場



▼問合せ先 公園緑地課
☎44・0345

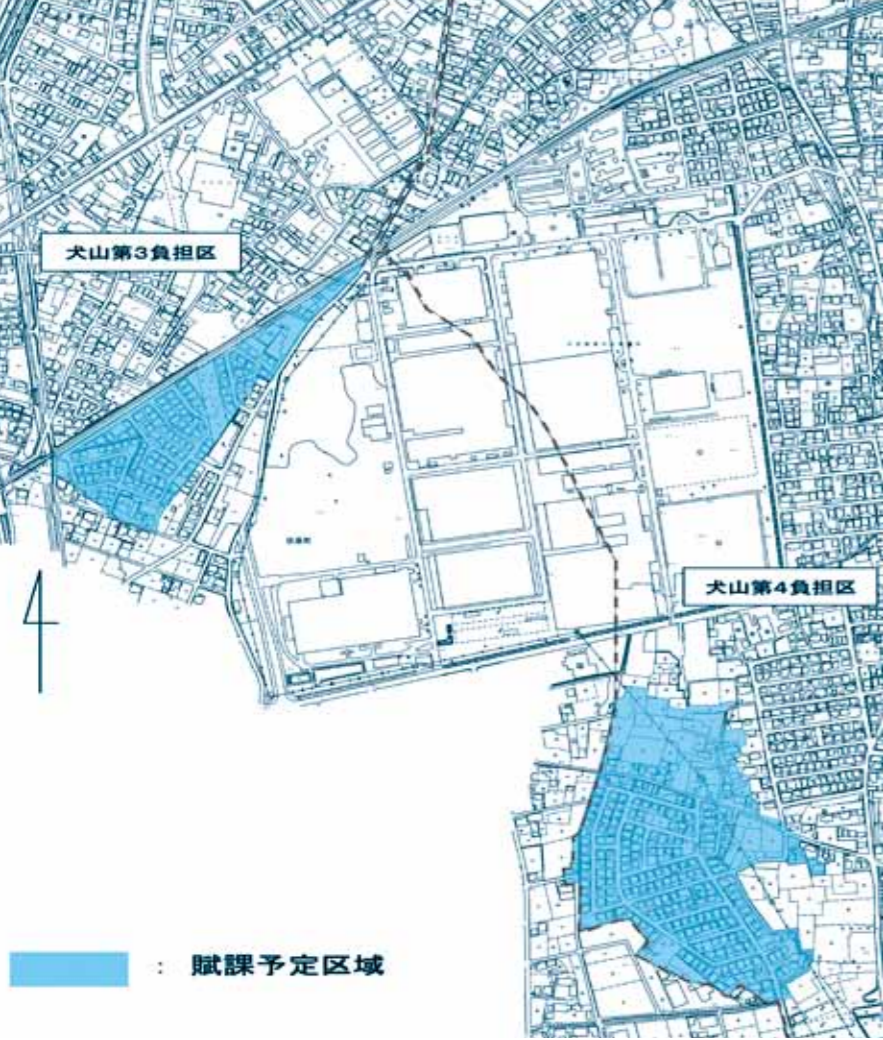

： 賦課予定区域

【融資のあっせん額】

汲み取り便所を水洗便所に改造する工事	60万円まで（ただし、便槽が1箇所増すごとに20万円を加算する）
浄化槽を廃止する工事	40万円まで（ただし、浄化槽が1箇所増すごとに20万円を加算する）

※ただし、供用開始から3年以内に改造工事をする人が対象となります。

「朝食を食べようキャッチフレーズ」の決定

市では広報11月1日号で「朝食を食べようキャッチフレーズ」の募集を行った結果、多くのご応募をいただきありがとうございました。市食育推進担当者会による選考の結果、応募総数149通の中から、最優秀賞1作品と優秀賞2作品が決定しました。

◎最優秀賞 「元気の源、ワンだふる朝ごはん」 (奥村美幸さん 池野在住)

作品への思い

朝ご飯を食べることがいかに大切で素晴らしいかを伝えたいと思いました。犬山らしく、ワンだふると犬山をかけてみました。

○優秀賞 「朝ごはん 今日の私に スイッチオン」 (石井由起子さん 五郎丸在住)
「朝ごはんにはドラマがある」 (岡勝政さん 名古屋経済大学在学)

最優秀賞の選考理由として、ワンだふるという言葉には、犬山のワンとすばらしいが掛け合わされておりインパクトがあること。さらには『ワンだふる朝ごはんとはどんな朝ごはんだろう』とイメージが広がることやこのキャッチフレーズを合言葉に、朝ごはんを皆が食べるようになってほしいという願いから選ばれました。

最優秀賞の「元気の源、ワンだふる朝ごはん」を今後、市の食育関連事業のキャッチフレーズとして活用し、朝食を食べることから健康づくりを推進、普及していきます。

▼問合せ先 市食育推進担当者会事務局(市民健康館内) (☎63・3800 FAX65・3080)

平成28年度危険物取扱者試験前期予定表

- ▼試験日程 下表のとおり
- ▼試験会場 名古屋市内
- ▼願書の提出先 (財)消防試験研究センター愛知県支部
〒460-0001 名古屋市中区三の丸3-2-1
愛知県東大手庁舎6階 (☎052・962・1503)
ホームページ <http://www.shoubo-shiken.or.jp>
※電子申請が可能になりました。詳しくはホームページをご覧ください。
- ▼問合せ先 消防本部 予防防災課 指導担当 (☎65・3123)
※受験願書は、公示日以降、消防本部と各消防出張所で配布します。

【危険物取扱者試験日程】

区分	試験日	種類	公示日	願書受付		試験地
				電子申請	書面申請	
第1回	4月24日④	甲種	2月22日④	3月4日④9:00	3月7日④	名古屋工学院専門学校
		乙種4類				
		丙種		3月13日④17:00	3月16日④	
第2回	5月15日④	全種類	3月22日④	4月1日④9:00	4月4日④	名城大学天白キャンパス
				4月10日④17:00	4月13日④	
第3回	7月17日④	全種類	5月23日④	6月3日④9:00	6月6日④	
				6月12日④17:00	6月15日④	

(注) 試験日は会場の都合で変更する場合があります。

合は、市の窓口へ相談してください。
なお、4月1日以降に許可を受けることになる開発行為等については、事前の受付前審査を実施していますので、申請書類の準備が整った場合には、相談してください。

▼問合せ先 都市計画建築課 建築・景観担当 (☎44・0331)

5月17日任期満了となる入鹿用水土地改良区総代会総代を選挙を次の日程で行います。

▼選挙の告示日 4月20日④
▼立候補受付期間 4月20日④・21日④午前8時30分～午後5時
▼立候補受付場所 市役所本庁舎4階選挙管理委員会室(総務課内) ▼立候補資格 入鹿用水土地改良区の組合員で、選挙期日現在満25歳以上の人 ▼総代定数 第3選挙区(桑田) 10人・第4選挙区(羽黒) 8人・第5選挙区(城東・池野) 3人・第6選挙区(犬山) 5人
▼選挙期日・投票時間 4月27日④午前7時～午後3時
▼有権者 入鹿用水土地改良区の組合員で、当該総代会総代総選挙の選挙人名簿に登録されている人(法人を含む)
▼選挙人名簿縦覧期間 4月2日④～6日④午前8時30分～午後5時 ▼縦覧場所 入鹿用水土地改良区事務所(犬山市字篠平1-4-1番地) ☎67・0031) ▼選挙に関する問合せ先 市選挙管理委員会 (☎44・0300)

入鹿用水土地改良区総代会総代総選挙

美姿勢から始める健康づくり体操教室 ～体幹トレーニングでめざせマイナス10歳!～

最近体力がなくなった、体が重い、すぐに疲れる…これらを解消したいですね。運動不足度、姿勢のゆがみ、柔軟性などをチェックをしたり、美姿勢をメンバーと楽しく学び、楽しく体を動かしているうちに体力もつき、さらに若返りも目指せるというお得な教室です。

▼とき

時間	午後1時50分～3時20分		
第1回	4月27日④	第5回	6月7日④
第2回	5月18日④	第6回	6月14日④
第3回	5月25日④	第7回	7月5日④
第4回	5月31日④	第8回	7月20日④

- ▼ところ 市民健康館 ▼講師 健康運動指導士
- ▼定員 先着40人 ▼参加料 2,500円(初回に集金)
- ▼対象 64歳以下の市民(初めての人優先)
- ▼持ち物 健康手帳、室内用運動靴、水分補給用飲料
- ▼申込み 3月22日④から市民健康館へ

健康なんでも相談
毎月、市民健康館で無料・予約不要で、市内の医師に気軽に相談できる健康相談を実施しています。

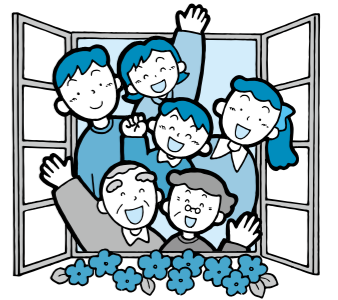

▼とき 4月5日④午後1時30分～3時
▼担当 黒川 孝志
▼定員 なし(当日先着順)
▼ところ・問合せ先 市民健康館



はげまるくんだよ

犬山扶桑歯科医師会



口呼吸

口を半開きにして無意識に口で呼吸をしている人を見かけます。口で呼吸をしていると口が乾きやすくなるため、むし歯菌であるミュータンス菌を始め、口の中の様々な細菌が繁殖しやすくなり、むし歯になりやすくなってしまいます。逆にしっかりと口を閉じて、歯を唾液に浸しておけば、歯の健康は守られるのです。

口で呼吸すると、空気中の雑菌やほこりなどがすべて直接取り込まれ、体の免疫機能を刺激します。しかし鼻から呼吸すると、そうした異物が鼻腔を通過するうちに濾過され、湿った温かい空気だけが体内に入ります。つまり鼻呼吸に変えれば、むし歯になるリスクが減るだけではなく、風邪やアレルギー疾患など他の病気のウイルスにも感染しにくくなるのです。

4月 市民健康館 各種相談ガイド

問合せ先 市民健康館

相談	とき	内容	対象	担当
①いきいき健康相談	5日④ 13:30～14:30 20日④ 13:30～14:30	心と体に関する相談や家族の健康に関する相談など		保健師・看護師
②歯科衛生士によるなんでも相談	5日④ 13:30～14:30	歯科に関する歯科相談	どなたでも	歯科衛生士
③栄養士による栄養相談	20日④ 13:30～14:30	栄養に関する相談		管理栄養士
④おくすりなんでも相談	20日④ 13:30～15:00	薬に関する相談		犬山薬局薬剤師 江畑容子
⑤アルコール相談	9日④ 10:00～15:00	飲酒に関する悩み相談		断酒会会員



後期高齢者医療加入者に 協定保養所利用料を助成

～保養所でのんびり過ごしてみませんか～

愛知県後期高齢者医療制度に加入している人は、下記の宿泊施設（協定保養所）に宿泊すると、1泊あたり利用料金が、加入者1人につき1,000円安くなります（平成27年4月1日から平成28年3月31日宿泊分まで、全保養所合わせて4回まで）同窓会や仲間での会合など、お得に利用できます。

協定保養所名	電話番号
東浦町 あいち健康の森プラザホテル	☎0562・82・0211
田原市 シーサイド伊良湖	☎0531・35・1151
蒲郡市 サンヒルズ三河湾	☎0533・68・4696
豊田市 豊田市 百年草	☎0565・62・0100
犬山市 レイクサイド入鹿	☎67・3811
桑名市 名古屋市休養温泉ホーム 松ヶ島	☎0594・42・3330

【利用方法】

- ①協定保養所へ電話で申し込む（申し込みの際、「愛知県後期高齢者医療の被保険者である」と伝えてください）。
- ②宿泊当日に「後期高齢者医療被保険者証」を持って行き、宿泊施設の窓口で保険証を（利用2回目以降の人は「利用カード」も併せて）提示する（保険証の提示がない場合は、助成を受けられません）。
- ③通常料金から1,000円を差し引いた額で支払いができる。
【初めて助成を利用する場合】
 ○協定保養所から「利用カード」を1枚渡します（このカードで利用回数を確認します。なくさないでください）。
▼問合せ先 愛知県後期高齢者医療広域連合 給付課（☎052・955・1205）

◎市税などの納期限は以下のとおりです

納付は、金融機関、コンビニ及び市役所・出張所でお願ひします。

科目	納期限
国民健康保険税	10期
介護保険料	12期
後期高齢者医療保険料	8期

3月31日(※)

○市税などの納付は口座振替で
口座振替の場合は納期限が振替日となりますので、前日まで用意してください。

▼問合せ先 収納課（☎44・0316）

市税の猶予制度
市税の納付期限内の納付が、一時的に困難な事情がある人は、申請すると1年以内の期間に限り、猶予（緩和措置）が受けられる場合があります。猶予が認められると、猶予が認められた期間は財産の差押えや換価（売却）等の滞納処分が猶予されます。申請には申請書の提出のほか、担保の提供が必要な場合がありますので、詳しくは収納課まで問い合わせてください。

▼問合せ先 収納課 徴収担当（☎44・0316）

70歳以上高齢者 世帯訪問を実施

市では、70歳以上の皆さんの状況を把握し、高齢者福祉サービスなどを適切に提供するために、民生委員・児童委員による世帯訪問を行います。

また、訪問時の状況をもとに、各地区の高齢者あんしん相談センターによる訪問も実施しますので、「ご理解とご協力をお願いします。」

※民生委員・児童委員は、高齢者福祉や子育てに関する相談や行政とのパイプ役など地域福祉を増進するための活動をしています。情報や秘密は厳守します。

▼調査期間 3月中旬頃から

▼対象 平成28年度新たに70歳になる人を含む市内在住の70歳以上（昭和22年4月1日以前に生まれた人）で、ひと

り暮らし及び高齢者のみ世帯

▼問合せ先 長寿社会課 高齢者福祉担当（☎44・0325）



活用しよう！いきいき長寿サービスガイド

「いきいき長寿サービスガイド」には、高齢者福祉サービスや介護保険・健康づくり、医療機関情報など皆さんの生活のお役に立つ情報が掲載されています。

「いきいき長寿サービスガイド」は、長寿社会課、各地



区の高齢者あんしん相談センターに用意してありますのでご利用ください。

▼問合せ先 長寿社会課 高齢者福祉担当（☎44・0325）

人形劇サークル「ふくべっこ」による人形劇

- ▼とき 4月29日(※)午後1時30分開演（45分間）
- ▼ところ 市立図書館2階展示室
- ▼内容 人形劇《演目》『三枚のお札』ほか
- ▼対象 幼児から小学生とその保護者
- ▼定員 100人 ▼入場料 無料
- ▼申込み 4月5日(※)午前10時から
図書館カウンター（☎62・6300）へ（電話申込み可）

母子健康手帳の交付と説明会

- ▼とき 毎週火曜日（祝日・年末年始を除く）
受付時間＝午前9時～9時15分（この後約1時間の説明あり）
- ▼持ち物 妊娠届出書、筆記用具、個人番号カードまたは個人番号通知カード、身分確認書類（個人番号カードをお持ちの場合は不要）
※公的機関発行の顔写真がとっていない身分確認書類（健康保険証、国民年金手帳等）は2点必要です。
- ▼ところ・問合せ先 保健センター（☎61・1176）
※説明会に参加できない人は、保健センターまで問い合わせてください。



中古車に関する相談が増加！

中古車を購入し、納車2日後にエンジンがかからなくなった。販売店に「クーリング・オフしたい」と伝えながら「クーリング・オフはできない

土地・家屋価格等縦覧帳簿の縦覧

▼とき 4月1日(※)～5月2日(※)午前8時30分～午後5時15分（土・日・祝を除く）

▼ところ 税務課資産税グループ（縦覧できる人 固定資産税の納税者及び同居の親族）

▼問合せ先 税務課資産税グループ（☎44・0315）

※身分証明書の提示が必要。（納税者が法人の場合は、代理人届が必要）

※期間中に縦覧も実施していません。詳しくは市ホームページを見てください。

中古車は価格や品質が一台ごとに異なり、新車と比べて消費者が商品の品質や性能を判断することが難しいことから、購入後の不具合やトラブルに関する相談が多く寄せられています。自動車の購入には法令上のクーリング・オフが適用されません。契約の際には車両の状態や保証制度の有無、販売業者の信頼性等を十分に確認し、慎重に検討しましょう。心配なときは、早めに相談してください。

消費者トラブルの無料相談はこちらへ

○消費生活相談員による市消費生活相談 毎週月・木曜日午後1時～5時（市役所1階相談室 ☎44・0340）

○消費生活相談員による県消費生活相談 月～金曜日午前9時～午後4時30分（尾張消費生活相談室 ☎0586・71・0999）※祝日は休み

○弁護士による消費生活法律相談 毎月第4火曜日午後1時～4時（市役所1階相談室 要予約・商工企業振興課 ☎44・0340）

※4月より第3金曜日に変更ります。

お知らせ

4月より市消費生活相談は月～木曜日の週4日（午後1時～5時※祝日は休み）に拡大します。名称は「犬山市消費生活センター」となります。引き続き市民の皆さんに安心して相談が受けられる体制づくりを目指します。

※消費者庁のホームページには消費者の皆さんへ注意喚起等の情報があります。興味のある人はこちらへ
<http://www.caa.go.jp/>



リサイクル品情報 掲示板

市民の皆さんが不要となった物を有効活用するため、リサイクル品情報の掲示板を市役所1階市民プラザにあるテレビの後方壁面に設置しています。

譲りたい物、譲って欲しい物を備え付けの専用用紙に記入し、自ら掲示して市民間の情報交換の場として利用してください。

なお、利用にあたっては、マナーを守り、不用品の譲渡等は当事者同士の責任で行ってください。

▼問合せ先 ごみ減量推進課 (☎44・0344)

催し物ガイド EVENT GUIDE

4月

日	曜	催し物	会場	時間	入場料	問合せ先
10	㊤	第11回健やか歌謡教室歌唱発表会 春の歌まつり ※お楽しみ抽選会があります	南部公民館講堂	開場9:00 開演9:30	無料 先着100人 ※粗品進呈	土谷 (☎090・1281・1202)
17	㊤	弦楽とアンサンブル発表会	南部公民館講堂	開場13:30 開演14:00	無料	大澤 (☎67・3625)
24	㊤	エンジェルトーンピアノコンサート	南部公民館講堂	開場13:30 開演14:00	無料	エンジェルトーン ピアノ教室 (☎090・4216・1384)

※都合により、開場・開演時間に変更になることがあります。

市民のひろば

大島博写真展・世界遺産見て歩く記(第7回)

ノルウエー・ドイツ他編

大島博さん(犬山市老連写真部会員)が訪れた世界各地の世界遺産と周辺の街などの紹介写真作品展。10回シリーズの第7回はノルウエー・ベルギー・ドイツ・スイス・チェコほか北欧中欧編です。お楽しみください。

▼とき 3月17日(㊤)27日(㊤) 午前9時〜午後5時 ▼ところ 小弓の庄 展示室 ▼入場料 無料 ▼問合せ先 小弓の庄(☎68・3767) 月曜休館

●スズサイコの会

20周年記念のつどい

▼とき 3月19日(㊤)、20日(㊤) 午前10時〜午後4時 ▼ところ 犬山里山学センター

▼内容 犬山の自然・鳥と植物の写真、パネル展示 ▼講演 ①3月19日(㊤)午後1時30分〜「新郷瀬川の生き物」講師 宮田賢輔 ②3月20日(㊤)午前10時〜「生きた化石ハナノキ」講師 籠橋まゆみ

▼入場料 無料 ▼問合せ先 ふるさとの自然を愛するスズサイコの会(☎61・2452)

平日窓口延長
毎月第1・第3火曜日
(3/15・4/5・4/19)
午後7時まで
※市民課窓口で住民票の写し・戸籍・印鑑登録証明書の発行、印鑑登録、転入届・転出届の受付を行っています。

日曜市役所
毎月第2・第4日曜日
(3/27・4/10・4/24)
午前9時〜正午
※市民課窓口で住民票の写し・戸籍・印鑑登録証明書の発行、印鑑登録を行っています。

休日納税相談窓口
毎月第2・第4日曜日
(3/27・4/10・4/24)
午前9時〜正午
※収納課窓口で市税などの納付や相談・納税証明の発行を行っています。

●押し花作品展

▼とき 3月22日(㊤)〜4月5日(㊤) 午前9時〜午後5時

▼ところ 市役所1階ロビー

▼問合せ先 さくら押し花会 澤野(☎61・2885)

●パッチワーク作品展

多くの布を使い時間をかけたタペストリー、バック、小物を展示します。

▼とき 3月23日(㊤)〜27日(㊤) 午前9時〜午後4時30分(初日は午後1時30分から、最終日は午後3時まで) ▼ところ 南部公民館1階市民ギャラリー ▼問合せ先 小沢ラリー(☎67・3087)

※無料体験コーナーもあります(定員30人まで)。

●パール&天然石アクセサリー展

▼とき 3月24日(㊤)〜28日(㊤) 午前10時〜午後5時(最終日は午後4時まで) ▼ところ 問合せ先 ぎやらりい木屋(☎61・0591)

※天然石プレスレット作り体験教室もあります。

●犬山グループカウンセリングの会

2008年発足の会です。どんなことでもお話しに来てください。辛いことでも楽しいことでも。誰かに話したい、

ジヤッキーのつれづれ日記

私の趣味

一見、趣味とは簡単なテーマで、「なんで趣味について書くの？」と思う方もいるかもしれませんが、皆様にとつてきつと大事なテーマでしょう。なぜかというところ、人は趣味で繋がることのできるから。初対面の時だったり、自己紹介だったり、趣味はよく出てくる話題です。自分と興味や趣味の合う人と話したら、盛り上がる人が多いですね。

周りの人に「趣味は何ですか」と聞くと、大体たった一つの答えで終わります。大勢の人はいくつもの趣味を持っていきます。私もそうです！旅行をはじめ、映画や絵など、趣味は様々です。友達に会って、色々な話をして、ゆっくり時間を過ごすのも好きです。他方では、友達と初めての体験をチャレンジすることによってまた新しい趣味が見つかる可能性がある

ので、これからも様々な体験をしたいです。次は音楽教室で楽器を習い始めようかな？新しい言語を勉強しようかな？やりたいことが沢山あります！

私のもう一つの趣味はハイキングです。去年の12月に、「わっしょい!!入鹿」のウォークイベントに参加して、みんなで八幡山の自然を楽しみました。空気が綺麗なので、気分転換になりました。犬山は素敵な自然に溢れる所で、心静かにできるちょっとした散歩もよくします。このような綺麗な空気と自然の中を歩くことは本当に癒されます。

実はハイキングを趣味として捉えるようになったのは大人になってからです。私の前任者であるラウちゃんもハイキングが好きで、先日話した時に、ラウちゃんは「ハイキングが好きになったのは、日本に来てからだよ」と言いました。「確かに、私もそうだし」と、それを聞いて初めて気づきました。ドイツでは田舎で育てられたからか自然が大好きで、もし自然に囲まれるハイキングを毎日したとしても一生飽きないと思います。ただ、私のものすごい田舎である故郷は平地で、山が全く見えないのです(その代わりに風車がたくさん見えま

す)。空気が綺麗でも、山がない所でのハイキングは少し寂しいものです。

そして、日本でしたハイキングのおかげでいい思い出が数多くできました。大阪にいた時はハイキングイベントに参加したおかげで後のホストファミリーと知り合うことができました。九州にいた時は阿蘇山の景勝に感動しながら友達と面白い写真を撮って笑い転げました。老岐島ではビーチまで歩いている時に優しいおばあちゃんに出会い、暗くなる前にと車に乗せてもらって、夜は彼女の家と一緒に過ごして楽しくお喋りしました。

ある大阪のハイキング部のポスターにこう書いてありました。「出かけないと、決して出会えない」。綺麗な景色でも人でもそうです。私もそういう経験、出会った人、知り合った日本の素晴らしい景色など、もしハイキングしなければ、できなかったことです。

梅が綺麗な時期がやってきましたね。もうすぐ桜も咲きます。ぜひ皆様、外に出かけて季節が変わってくる自然を満喫してください。これからハイキングのおかげでどんな思い出が作れるでしょう。楽しみます！

わかってほしいその想いを話していくと自分を見つめられます。お持ちしています。

▼とき 毎月第2・4土曜日(変更あり) 午後1時〜4時

▼ところ 余遊亭 ▼参加料 1回1,000円(お茶付)

▼予約・問合せ先 小林(☎090・9926・5829)

●中国楽器「二胡」による伝統音楽の演奏

▼とき 3月27日(㊤)開場午後2時 開演午後2時30分

▼ところ 興禅寺 ▼曲目 「竹田の子守唄」「草原情歌」など ▼定員 40人 ▼入場料 1,800円(自由席)

▼問合せ先 伝統音楽普及会 久保(☎090・1822・1970)

●トライアングル健康教室

4月会員募集

▼とき 毎月第1・3木曜日 午前10時〜正午 ▼ところ しみんてい ▼内容 ストレッチ、筋トレ、呼吸法、食のバランスと役割、アロマテラピーなど ▼講師 三原三千枝 ▼対象 女性(年齢不問) ▼定員 15人 ▼会費 1か月1,000円(アロマ・ハーブティー代含む) ▼問合せ先 トライアングルの会(☎65・1117)

●第21回内藤文章を偲ぶ会・俳句大会

▼とき 4月1日(㊤)午後1時〜4時 ▼ところ 福祉会館4階中ホール ▼内容 開会・講演・式典 表彰式(当日の吟行投句二句・各自自由に市内を吟行。締め切り午後1時まで) ▼問合せ先 内藤文章を偲ぶ会・俳句大会事務局 酒井(☎67・5723)

●フラダンスサークルメンバー募集(フラオケオナ)

気軽に見学・体験しに来てください。

▼とき・ところ 月曜日11時前9時30分〜11時・桑田ふれあいセンター、金曜日11時午後7時〜8時30分・桑田地区学習等供用施設 ▼講師 藤田志津子さん ▼問合せ先 岩井(☎090・7046・2459)

●カラスの営巣による停電事故防止へのお願い

カラスがハンガーなどで作った巣が原因で停電することがあります。電柱にカラスの巣を発見したら近くの中部電力へ。

▼問合せ先 中部電力(株)小牧営業所(☎0120・985・752)

◇5月1日号の締め切りは3月22日(㊤)、5月15日号の締め切りは3月31日(㊤)。



~全国大会6位入賞!!~

城東中学校2年生「城中魂」
(森下綾乃さん、筆谷花さん、中野日菜さん)

平成28年1月23日、24日、東京で開催された第16回全国中学生創造ものづくり教育フェア「あなたのためのおべんとうコンクール」(全日本中学校技術・家庭科研究会主催)において、城東中学校2年生の3人が、第6位に入賞しました。(城東中学校の生徒は、3年連続でこのコンクールの全国大会に出場し、2年連続で受賞しています。)

「宮田先生に贈る どえりゃ〜愛情たっぷり松花堂弁当」として作製したお弁当は、夢広場での伝統ある学校行事「松花堂弁当給食」を楽しみにしている3人が、宮田先生への感謝の心を松花堂弁当箱に込めたものです。献立は、家庭科の授業で学習した内容を何度も練習してアレンジしたり、宮田先生の国語の授業で学習した秋の情景が浮かぶように仕上げました。規定課題の魚を使った献立の中から、あじで見事に「いが栗」を表現した『あじのいが栗団子』を紹介します。

【あじのいが栗団子】

【作り方】

- あじはぜいごをとり、3枚におろす。さらに半身を1/2に切り、小骨をとる。
- しそは洗い、線切りにする。
- ①と②を合わせ、おろししょうが、塩、こしょうを入れ、フードプロセッサーにかける(フードプロセッサーの代わりに、包丁であじを細かくたたいてから混ぜ合わせてもよい)。
- 竹串の先にアルミホイルを丸めて球を作り、③を周りにつけ、丸める。
- ④に1cm程の長さで折ったそうめんを表面にしっかりつけて、160℃の油できつね色になるまでぱりっと揚げる。
- ⑤に切れ目を入れ、アルミホイルを取り出し、薄く切った栗の甘露煮を間に挟んで盛り付ける。

【材料 2人分】

- あじ.....1尾
- そうめん.....1/2把
- しそ.....2枚
- 揚げ油.....適宜
- おろししょうが.....少々
- 栗甘露煮.....1粒
- 塩、こしょう.....少々

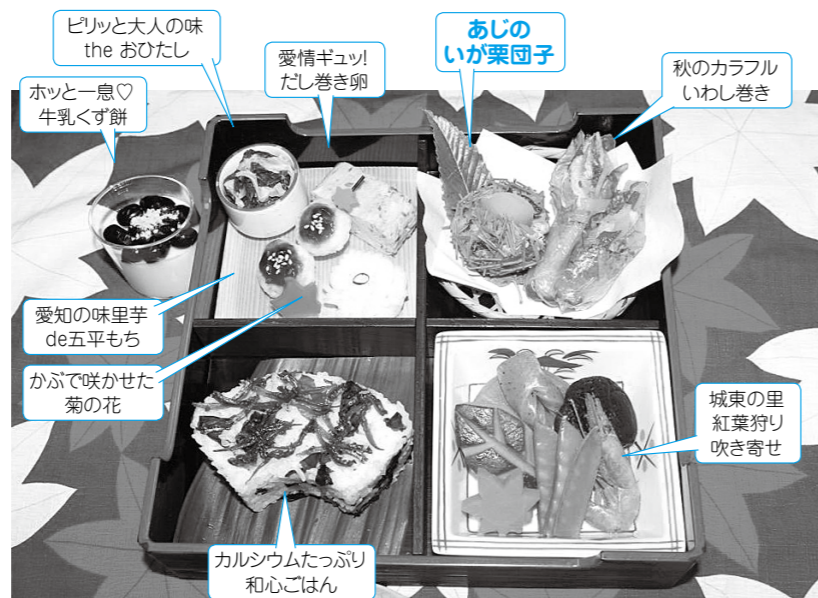

■救急医療の案内

- 救急医療情報センター (☎81・1133)
24時間365日体制で、電話で医療機関の案内を行っています。
- 救急医療情報システム
http://www.qq.pref.aichi.jp/ (5か国語対応)
インターネットで受診可能な医療機関を検索できます。
- 小児救急電話相談 (☎#8000か、☎052・962・9900)
夜間に医療相談が受けられます。
★受付時間/午後7時～翌朝8時までの毎日

■休日歯科診療

電話受付時間：午前9時30分～11時30分

とき	病・医院名	電話
3月20日(日)	ないとう歯科 (扶桑・高雄伊勢帰)	0587-93-5500
3月21日(月)	石原歯科医院 (羽黒三反田)	67-0909
3月27日(日)	植月歯科クリニック (扶桑・高雄天道)	0587-93-8180

※(所在地)は、市町・大字小字にて表記

高齢者の総合相談

高齢者あんしん相談センター(長寿社会課内) (☎44・0325)
受付時間：午前9時～午後5時(日・祭を除く)

■休日(昼間)診療

犬山市休日急病診療所(国道41号五郎丸交差点東へ300m)

内科・外科(犬山市五郎丸東1-70 ☎62・8100)
受付時間：午前8時30分～11時30分(診療は午前9時から)
午後1時30分～4時15分(診療は午後2時から)

■休日(夜間)診療

受付時間：午後5時～8時

とき	病・医院名	電話
3月20日(日)	木村内科 (城南) ふなびきクリニック (前原)	67-0008 62-8811
3月21日(月)	岡部医院 (内田) さとし眼科クリニック (成海南)	62-7121 68-3104
3月27日(日)	黒川すこやかクリニック(下大本町) さとう病院 (下大日)	61-0083 67-7660

上段は内科系、下段は外科系(急病以外はご遠慮ください)

■休日・平日時間外の水道緊急時

連絡先 白山浄水場 (☎61・1260)



レシピ提供者：小澤功聖くん
(小学6年生)

【作り方】

【豆腐田楽のグラタン】

- 下準備をする。
豆腐の水切りをする。ほうれん草を茹でて2～3cmに切る。長芋をすりおろす。
- Aの材料で肉みそを作る。
鍋に油をひき、鶏ひき肉・すりおろした生姜を炒める。肉に火が通ったら、調味料を酒、砂糖、みりん、八丁みその順に入れて混ぜる。
- グラタン皿に、豆腐・肉みそ・ほうれん草の順に重ね、ホワイトソースの代わりに、すりおろした長芋をかける。
- ③にチーズをのせ、粗みじんにしたパプリカを彩りよく飾る。
- グリルで、6分くらい焼く。おいしそうな焦げ目が付いたら、できあがり。

オリジナル わが家のおいしいごはん ②0

【献立テーマ】

大好き犬山の味 わが家流



材料 (4人分)

- 木綿豆腐.....1丁
- ほうれん草.....1把
- 長芋.....20cmくらい
- ピザ用ミックスチーズ.....140g
- 赤パプリカ.....少々
- 鶏ひき肉.....200g
- 生姜.....少々
- 油.....少々
- 酒.....大さじ3
- 砂糖.....大さじ2
- みりん.....大さじ3
- 八丁みそ.....60g

総合戦略いよいよ完成へ！

facebook.com/活動内容更新中!

更新中!



今年度「人口減少」と「経済縮小」という大きな課題に対し「総合戦略」という計画を作ることにしました。策定にあたり、まずはできるだけ多くの方から「犬山のこと」をお聞きしたいと考えました。「犬山のいいところ、良くないところは？」を率直に聞いてみたかったのです。そこで市内のいろいろな所



へ出かけました。高校、企業、子育てサークル、老人クラブ、地域のお祭り等々。たくさんの方にお会いし、グループインタビューなどを行いました。直接訪問することで、普段お会いする機会の少ない子育て中のママさんや高校生などからお話を聞くことができ、戦略策定の「ヒントや気づき」を得ることができました。

外部検討組織である「いいね！いぬやま総合戦略推進会議」では、意見交換会も含め9回に及ぶ熱い議論を重ねてきました。仕事や学校、家事などの忙しい合間を縫って参加していただきました。会議の後、夜遅くに仕事へ戻る委員さんもうらっしゃいました。若い市民と職員による合同ワーキンググループ「犬山の未来を考え隊」では、若者らしい発想とアイデアで、楽しい提案が生まれました。彼らとともに、夏のとても暑い日、お祭りや地域の集まりに出かけて汗だくになりながら、たくさんの方の声を集めました。

こうして、いよいよ「犬山市総合戦略」が完成に近づいています。近く開かれる推進会議の最終回で市長に提言。3月末に公表となります。これまで本場にたくさんの方々が策定の道りに関わっていただき、熱い思いと力を与えてくださいました。感謝しがありません。

そしてもちろん、戦略は完成して終わりではなく、ここからが始まりです。誰にも居場所と出番があつて、活躍できるような、これまで以上に愛すべきまちになるよう、行政と市民の皆さんと一緒に進んでいきたいと考えています。まずは、3月26日にタウンミーティングを行います！皆さんの参加をお待ちしています。一緒に犬山の未来を創りましょう！





有限会社ウシホ製作所

◆所在地

犬山市大字羽黒字桜海道36

16

◆事業内容

自動車部品（ボルト・ピ
ン・リベット）の製造

◆歴史・沿革

昭和42年、扶桑町でウシホ
商会として創業。昭和48年に
現在地へ移転し、昭和53年に
は(有)ウシホ製作所としまし
た。生産能力強化のため、平
成15年に桑田工場を新設しま
した。創業当時は、金型等の
製作・販売が主でしたが、取
引先からの要望もあり、量産
加工の分野へと進出、現在は
自動車部品の機械加工を専門
に行っています。

◆信頼される一貫生産

当社の製品は、自動車の足
回り・ミッション・エンジン
といった重要保安部品にも使
用されており、全てを合わせ
ると、月に約1,000万個
を生産しています。金属の材
料に力を加えて成型する圧
造、そのための金型製作、凹
凸の付いた金型の間を転がし
てねじを加工する転造、専用
刃物を用いた切削を行ってい
ます。これらの工程を一貫す

ることで、発注コストの削減、
品質管理等の徹底に繋がり、
取引先から信頼を得ています。



当社で製造した製品群

◆人材から人財へ

社員が成長することで会社
が成長できると考えていま
す。「こういう製品が欲しい」
という取引先からの要望に、
当時の設備では対応できない
ことがありました。このとき、
「なんとか既存の設備で対応
できないか」、「どういった設
備を導入し、どのように加工
すれば対応可能なのか」を全
社一丸となって考え新設備を
導入しました。取引先にも納
得してもらったことができ、今
ではハイブリット車用の部品
を月産70万個受注していま
す。このように社員一人一人
が思考・発想し、協力・連携
できる環境を整えていくこと
が、人財の育成に繋がるもの
と信じています。

▼問合せ先 商工企業振興課
(☎44・0340)

あくあく

赤ちゃん

ゆいと
永井 唯翔ちゃん
(橋爪)
平成27年3月15日生まれ



お兄ちゃんと仲良くすくす
く大きくなーれ。

うたな
鈴木 詩菜ちゃん
(中山町)
平成27年3月26日生まれ



いつもニコニコなうた
ちゃん。
大きくなってね。

川面に映りて

平成27年第17回犬山観光写真コンテスト
吉野正伸さん撮影



川の両側に桜が並びとても綺麗で、
川面に映る桜もまた幻想的です。



わがまち自慢

287

犬山市のキャラクター
わん丸君
わんばくで明るく、
何にでも興味を持つ
性格。皆さん、どう
ぞよろしく。



編集後記

地味に活躍する民
生委員さんの特集。
取材した3人の役
員も「当初は何をす
るのか、とまどった
が、今では大変やり
がいがあり誇りに思
い楽しい」とのこと。
いいと思うこと
は、なんでも一生懸
命やれば、達成感が
わき、いつしか苦し
みが喜びにかわると
いうことか。
民生委員さんの健
闘を祈る。(山)

