



生き方が変わる!

楽しい老人クラブ第②弾



太極拳で汗を流す (四季の丘シニアクラブ)



親睦旅行 (八幡北和会)

新加入の3クラブ紹介

「健康・友愛・奉仕」という3大方針を掲げる犬山市老人クラブ連合会や、そこに加入する傘下の老人クラブの活動を昨年12月15日号で紹介しましたが、今回はこの活動に刺激されて新たに加入した3老人クラブを中心に、その魅力を探ってみました。

今注目の認知症予防や健康増進にも役立つ、さらに美化活動や町内見回りなど地域への貢献、そして最大の目的である自分自身の生きがい……と、大変やりがいのある老人クラブの活動です。

今一度、まだ未加入のあなた、生きがい対策に老人クラブを注目してはいかがでしょうか。



国保の決算状況と医療費 (6~7ページ)

赤穂浪士の片岡源五右衛門 犬山出身だった (24ページ)

家具等転倒防止器具取付事業実施中

なぜ家具等転倒防止器具の取付けをするのか。

阪神・淡路大震災では、建物は大丈夫でも、家具が転倒し、家具の下敷きになり、ケガをした被害が多数でした。また、倒れた家具により、部屋の出入り口や廊下がふさがれ、避難することが困難になるという事例もありました。

これらの被害を軽減するため家具等に転倒を防止する器具を取り付けることが大変有効です。

▼事業内容

(1) 取付けの対象となる部屋

居間、寝室など普通の生活でよく利用する部屋

(2) 取り付ける家具数及び費用

1世帯あたり4点までで、費用は無料です。

(3) 申請期間

平成27年4月1日(水)から平成28年2月8日(月)まで
※平成28年3月31日までに調査及び施工が完了できること。

(4) 申請書提出先

防災安全課、長寿社会課、福祉課、各出張所にて申請してください。

※持ち物：印鑑(朱肉を使うもの)

※申請書は上記の提出先にあります。また、市のホームページからもダウンロードできます。

▼事業の対象になる世帯

災害時要援護者支援制度に登録されている災害時要援護者がいる世帯

【災害時要援護者とは】

- ①65歳以上のひとり暮らしの人
- ②75歳以上で構成される世帯の人
- ③介護保険の要介護度3から5の認定者
- ④身体障害者手帳(1級・2級)を所持している人
- ⑤療育手帳(A判定)を所持している人
- ⑥精神障害者保健福祉手帳(1級)を所持している人
- ⑦その他上記に準ずる人(難病患者を含む)

※災害時要援護者支援制度に登録されていない方は、事前にこの制度に登録していただく必要があります。



「犬山市安心情報メール」の登録を!

避難の際に必要な気象警報や避難情報などを皆さんにメールでお知らせします。

※約1万2千人の方々に登録していただいています。

【登録方法】

- ①QRコードをカメラ付き携帯電話で読み取るか、下記メールアドレスを直接入力して空メールを送信してください。

【QRコード】



【空メールアドレス】

t-inuyama-anshin@sg-m.jp

- ②折り返し登録案内のメールが返信されてきますので、案内に従って登録してください。

問合せ先 防災安全課 防災担当 (☎44・0346)

元気で笑顔いっぱい



日帰り旅行(上野新町寿会)



市老連のスポーツ大会

新加入の3団体

新しく市老連に加入したのは、上野新町寿会(犬山支部)、八幡北和会(羽黒・池野支部)、四季の丘シニアクラブ(城東支部)の3つです。それぞれの会長から、苦労話や加入してよかったことなどを聞きました。

上野新町寿会 丹羽勝会長

会員は37人です。社会奉仕の一環として上野南公園の草取り、側溝の清掃などを「清掃活動の日」と決め、毎月第1土曜日に実施。
毎月1日と15日を「散歩の日」と決め、朝8時から木曾

川犬山緑地グラウンドの側道などを歩いていきます。10月はカラオケ大会を開き、年齢を感じさせない声で、新曲やナツメロを歌い、あつという間に楽しい2時間が過ぎます。また近郊の日帰り旅行も楽しみ、健康づくりを兼ねた活動や趣味を活かした取り組みの結果、新しい会員も増えました。

八幡北和会 杉本安久会長

会員は38人です。最初は個人宅や小弓の庄を借りてお茶会と折り紙教室を毎月の例会として開いていたのが始まり

でした。市民健康館さら・さくらで開いている介護予防事業「木曜サロン」(らくらく体操や脳トレ・ニングなど)や親睦行事など、ちょっと遠くに出かけたとか、もう少し楽しいことをしたい、という思いから市老連に加入させていたいただきました。元気さと笑顔は負けません。よろしくお願いたします。

市老連への 入会待っています

四季の丘シニアクラブ 前野利枝子会長

会員は28人です。3月に市老連に加入しました。主な活動はDVD上映会、バス旅行のほか、サークル活動として第1水曜日に太極拳、第2水曜日にカラオケ同好会を実施し、座談会も楽しんで開いています。皆さん生き生きとしています。

市老連は昨年12月15日号のように、高齢者が健康で長寿の喜びを実感できるように、いろいろな活動を企画し、単位老人クラブをサポートしています。
運動部門ではグラウンド・ゴルフ部、クロリティー部。文化部門では、園芸、民謡、囲碁、カラオケ、写真、陶芸、芸能の各部があります。
教養講座では、文化部門の発表・作品展示会を毎年、開いています。

最適です。芸能部門では日舞、フラダンス、歌などで老人パワースタイルを発揮しています。カラオケ部では腹の底から声を出してストレス解消、グラウンド・ゴルフ部は初心者も気軽に参加できます。クロリティー部はゲーム感覚で楽しめます。文芸部はありませんが、市老連の会報に「文芸のひろば」があり、短歌、俳句、川柳を応募しています。
地域での単位老人クラブの結成、市老連への入会などは事務局(62・2508)まで。

市では、人事行政運営の公正性、透明性を高めることを目的とした「犬山市人事行政の運営等の状況の公表に関する条例」を制定しており、今回この条例に基づき平成26年度の状況を公表します。
 なお、職員の給与に関する詳細、定員管理関係については全国統一様式により3月に市ホームページで公表します。
 ▼問合せ先 総務課 (☎44・0302)

犬山市における人事行政の運営等の状況について

1 職員の任免及び職員数に関する状況

- (1) 職員の採用・退職の状況（平成26年4月1日～平成27年4月1日） (2) 部門別職員の状況と増減数（各年4月1日）

平成26年4月1日現在	退職者数	採用者数	平成27年4月1日現在
548人	32人	25人	541人

部 門	職 員 数		増減数
	平成26年	平成27年	
一般行政部門	368人	359人	△9人
特別行政部門（教育・消防）	132人	134人	2人
公営企業等部門（上下水道等）	48人	48人	0人
計	548人	541人	△7人

- (3) 臨時職員等の雇用の状況（平成27年4月1日現在）

再任用短時間	嘱託員	臨時的任用職員	パート職員
46人	22人	96人	457人

2 職員の給与の状況

- (1) 職員人件費の状況（平成26年度普通会計決算）

住民基本台帳人口 （平成26年度末）	歳出額（A）	実質収支	人件費（B）	人件費比率（B/A）	（参考）平成25年度の 人件費比率
74,726人	22,950,972千円	1,207,562千円	4,227,382千円	18.4%	17.2%

- (2) 職員の初任給の状況（平成27年4月1日現在）

区 分	初任給	2年後の給料	
一般行政職	大学卒	180,800円	194,700円
	高校卒	146,500円	156,400円

- (3) 職員の平均年齢、平均給料月額及び平均給与月額等の状況（平成27年4月1日現在）

区 分	平均年齢	平均給料月額	平均給与月額
一般行政職	39歳1月	312,500円	403,200円
技能労務職	53歳5月	303,200円	331,700円

- (4) 職員手当の状況（平成27年4月1日現在）

手当の種類	内 容
扶養手当	扶養親族1名につき…6,500円～13,000円。満16歳の年度初めから満22歳の年度末までの子1人につき加算…5,000円
地域手当	支給率…4%
住居手当	借家、借間…家賃額に応じて支給（限度額は月額27,000円）
通勤手当	①交通機関利用者…6ヶ月定期等の最も経済的な額（限度額は月額55,000円） ②交通用具利用者…距離に応じて4,300円～19,500円の範囲内の額（通勤距離が片道2Km未満の職員については支給対象外）
特殊勤務手当	著しく危険、不快、不健康、困難その他特殊な勤務について月に支給…1日若しくは1回当たり150円から2,000円
期末勤勉手当	（平成26年度実績） 6月期 12月期 計 期末手当 1,225（0.65）月分 1,375（0.8）月分 2.6（1.45）月分 勤勉手当 0,675（0.325）月分 0,825（0.375）月分 1.5（0.7）月分 職制上の段階、職務の級等による加算措置 有 ※（ ）内は、再任用短時間勤務職員の支給率
退職手当	（支給率） 勤続20年 勤続25年 勤続35年 最高限度額 自己都合 20.445月分 29.145月分 41.325月分 49.59月分 定 年 25.55625月分 34.5825月分 49.59月分
管理職手当	部長級…82,200円 課長級…66,400円 課長補佐級…51,900円

- (5) 臨時職員等の賃金の状況（平成27年4月1日現在）

代表的な職種	一般事務	保育士	調理員	学校事務員	学校非常勤講師
1時間当たりの賃金	900円	1,035円	1,075円	900円	2,000円

3 職員の勤務時間その他の勤務条件の状況

- (1) 勤務時間の状況

- 勤務時間 午前8時30分～午後5時15分（1日7時間45分、週38時間45分）
- 休憩時間 午後0時00分～午後1時00分（60分間）
- 交代勤務 週38時間45分で勤務を割振り（消防署など）

- (2) 休暇等の概要

- 年次休暇 平成26年度平均取得日数：6.9日
- 病気休暇 職員が負傷又は疾病のため療養する必要最小限度の期間（最大：90日間）
- 特別休暇 公民権の行使、骨髄提供、ボランティア活動、結婚、産前産後、出産介助、家族・子どもの介護、忌引、父母の祭日、長期継続リフレッシュの各休暇

- (3) 育児休業及び介護休暇の取得状況

- 育児休業 子どもが3歳に達するまでの間、養育するために取得
 - 介護休暇 同居する配偶者や親族を2週間以上にわたり介護するために取得
- ※いずれの休業もその期間中は無給

区 分	育 児 休 業		介護休暇 平成26年度 取得職員
	平成26年度に新たに取得可能となった職員 対象職員	前年度から継続して 取得している職員	
男性職員	24人	0人	0人
女性職員	11人	11人	13人

4 職員の分限及び懲戒処分の状況

- (1) 分限処分

分限処分は、公務能率の維持を目的として、職員本人の意に反してその身分に不利益な変動をもたらす処分です。

分限処分（平成26年度新規）

区 分	分限の種類	免職	休職	降任	降給
分限処分	勤務実績が良くない場合	0	0	0	0
	心身の故障	0	8	0	0
	職に必要な適格性を欠く場合	0	0	0	0
	刑事事件に関し起訴された場合	0	0	0	0
	その他	0	0	0	0

- (2) 懲戒処分

懲戒処分は、公務員としてふさわしくない非行があった場合に公務員関係の秩序を維持するため、職員の道義的責任を追及して行う処分です。

懲戒処分（平成26年度新規）

区 分	懲戒の種類	免職	停職	減給	戒告
懲戒処分	給与・任用に関する不正	0	0	0	0
	一般服務違反関係	0	0	0	0
	一般非行関係	0	0	0	0
	収賄等関係	0	0	0	0
	道路交通法違反	0	0	0	0
	監督責任	0	0	0	0

5 職員の服務の状況

職員は営利企業に従事することは制限されています。ただし、公務の遂行に悪影響を及ぼさないものについては、任命権者の許可を受けて従事することができます。

営利企業等従事許可の状況（平成26年度）

区 分	申請件数	許可件数
会社等の役員の地位を兼ねる場合	0件	0件
自ら営利を目的とする私企業を営む場合	0件	0件
報酬を得て、事業または事務に従事した場合	12件	12件

6 職員の研修の状況

平成26年度犬山市職員研修計画に基づく研修実績

区 分	主 な 研 修 内 容		受講職員数
愛知県市町村振興協会研修センター	一般研修	階層別研修（部長、課長、課長補佐）	15人
	専門研修	地方税研修、民法研修、プレゼンテーション研修等	51人
尾張五市二町研修協議会	一般研修	階層別研修（係長以下）	64人
	専門研修	接遇研修、法制執務研修	10人
公的機関派遣研修	市町村職員中央研修所、全国市町村国際文化研修所、自治大学校等		29人
その他派遣研修	民間企業等派遣研修、不当要求防止責任者講習会、愛知県実務研修等		32人
市自主研修	新規採用予定者研修、先進地視察研修、メンタルヘルス研修、若手職員研修、人事評価制度研修、福祉体験研修、協働のまちづくり研修、管理職対象部下育成研修等		485人

7 職員の福祉及び利益の保護の状況

- (1) 職員の健康管理等に関する状況（平成26年度）

区 分	受診職員数
定期健康診断	238人
人間ドック	340人

- (2) 共済制度等の状況

- 共済制度 加入組織:愛知県市町村職員共済組合
目的:職員の福祉向上と生活の安定
制 度:短期給付（健康保険制度）・長期給付（年金制度）
- 互助会制度 組織名称:犬山市職員互助会
目的:職員の福利厚生
事業費：11,363,715円
市補助金: 3,875,285円
(補助率:補助対象事業費の1/2)

- (3) 公務災害等の発生状況（平成26年度）

区 分	発 生 件 数	
	傷 病	死 亡
公務災害	6件	0件
通勤災害	1件	0件

8 公平委員会の業務の状況

- (1) 勤務条件に関する措置の要求の状況

職員は、給与、勤務時間その他の勤務条件に関し、公平委員会に対して市の当局により適切な措置がとられるべきことを要求することができます。

平成26年度の状況は次のとおりです。

年度当初係属件数	年度中申立て件数	年度中処理件数	年度末係属件数
0件	0件	0件	0件

- (2) 不利益処分に関する不服申立ての状況

職員は、懲戒その他意に反する不利益な処分に関して、公平委員会に不服の申立てをすることができます。

平成26年度の状況は次のとおりです。

年度当初係属件数	年度中申立て件数	年度中処理件数	年度末係属件数
0件	0件	0件	0件



昨年度の国民健康保険 決算状況と医療費の動向

【国保財政の状況】

平成26年度の犬山市国民健康保険特別会計の決算状況について報告します。

収入では、加入者の皆さんが納めた国民健康保険税（国保税）が、約17億2千万円（収入の20.6%）。前期高齢者（65～74歳）の医療給付などに対する交付金（前期高齢者交付金）が約24億8千万円（収入の29.7%）。社会保険から支払われる退職者制度の交付金や国、県からの補助金などの合計が、約19億8千万円（収入の23.7%）。また、一般会計からの繰入金は約5億3千万円（収入の6.3%）でした。

支出では、加入者の皆さんが使った医療費への支払額など（保険給付費）が約51億円、後期高齢者支援金（後期高齢者医療制度運営のための保険者としての拠出金）が約10億3千万円で、高額医療費共同事業拠出金約7億2千万円と合わせて医療費に伴う支払額が支出全体の92.4%を占めています。

平成27年度から低所得者軽減の算定方法が変更され「7割軽減、5割軽減、2割軽減」のうち、「5割軽減、2割軽減」の拡大を行いました。また、平成26年度の国民健康保険運営協議会の税率改定についての答申に基づき、平成27年度から保険税の負担限度額を引上げ、年税額の上限を医療保険分は51万円、後期高齢者支援分を14万円、介護保険分を12万円とし、合計77万円としました。

その結果、収入の基礎となる保険税収入は、前年度比で-3.6%、約6千400万円の減収となりました。また、前期高齢者交付金が前年度より約2億4千400万円減額されました。

歳出は、その約7割を占める保険給付費が、前年度比で-2.1%、約1億700万円の減額となり、その他の支出も軒並み減額しましたが、歳入が減収となったため、平成26年度の単年度収支は約1千600万円の赤字となりました。

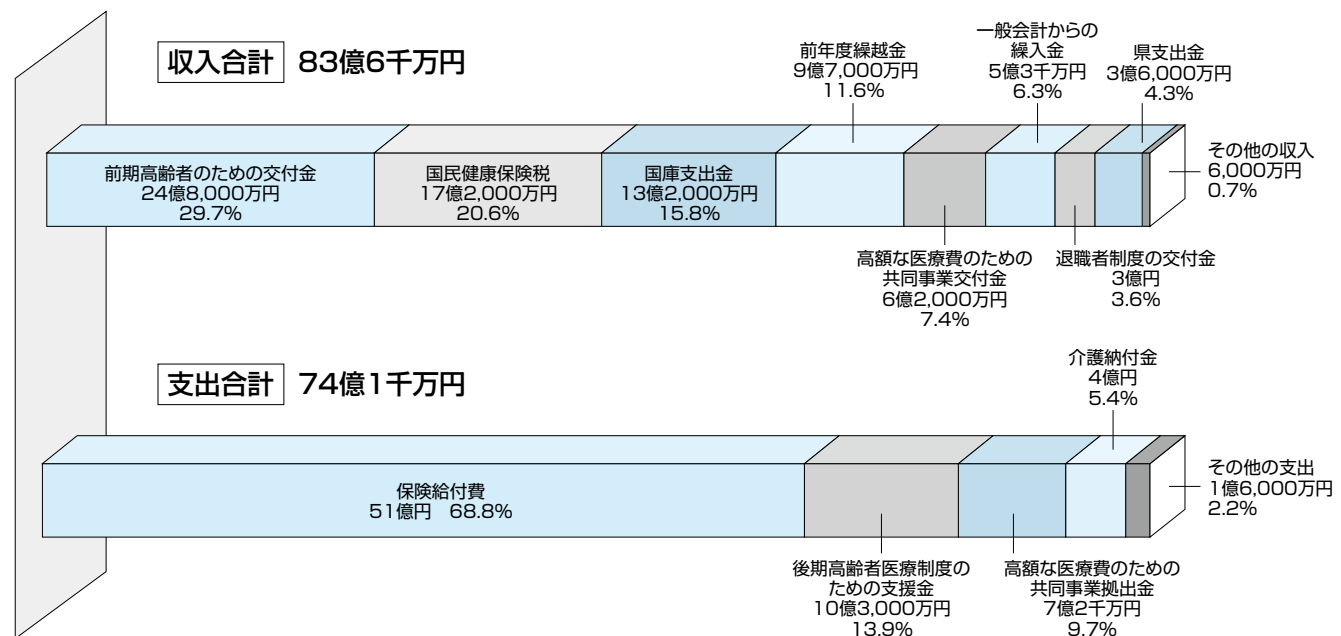

【昨年度の医療費の状況】

昨年度の国保の医療費総額（皆さんが医療機関で支払った金額と、国民健康保険から支払った金額の合計）は、約62億2千万円。

これを被保険者一人当たり換算すると、犬山市では323,625円でした。愛知県下市平均の301,834円と比較すると、約2万円上回っています。

【ジェネリック医薬品】

市では、医療費の負担軽減のために、ジェネリック医薬品の使用の検討をお願いしています。ジェネリック医薬品（後発医薬品）とは、新薬の特許期間終了後に、新薬と同じ成分を使って製造されるもので、効き目や安全性は確認されており、新薬に比べて一般的に低価格です。

市では、ジェネリック医薬品の利用を希望する意思を医療機関等に伝えるため、「希望シール」を作成しました。健康保険証の余白に貼り付けてご利用ください。シールは市役所保険年金課、市内各出張所で無料配布しています。

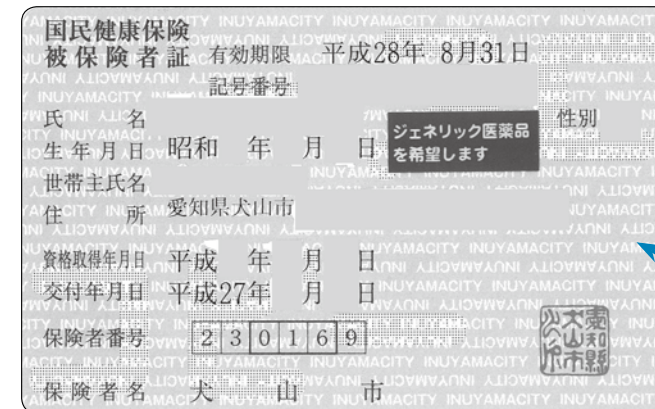

ジェネリック医薬品を希望します

【犬山市の国保加入者に多い病気】（受診件数、費用額とも平成27年5月1か月分）

今年5月診療分のデータ分析によると、受診件数では、循環器系の疾患が17.7%を占めて1位。糖尿病などの内分泌系の疾患が17.1%、眼及び付属器の疾患が続きます。

かかった費用で分類すると、1位は循環器系の疾患で17.7%、2位は内分泌系の疾患で11.7%、3位は精神、行動障害で11.2%でした。

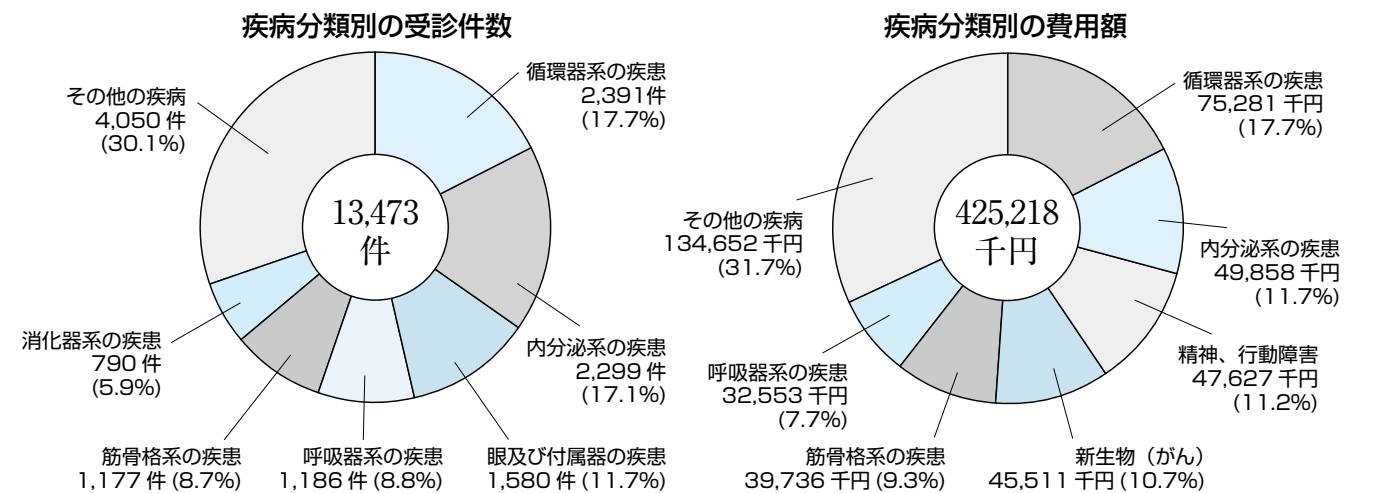

○問合せ先 保険年金課国民健康保険担当（☎44・0327）

コース	対象者	講座内容	→	講座名
初心者コース	初めての方	テキストを使いパソコン・Word・Excelの基本操作を学びたい	→	初心者のためのWord&Excel
基礎コース	パソコンの基本操作は出来る方	テキストを使い楽しく学習し、じっくり習得したい	NEW!! →	じっくりWord&Excel
スキルアップコース	さらにパソコンを学びたい方	身近な題材でWord・Excelの基本操作を勉強したい	→	わかる!Word&Excel
		ドリルを使い日常生活に活かせるスキルを習得したい	→	なるほど楽しいワード2013
		ドリルを使い例題をこなしながら着実にスキルアップしたい	→	Word&Excel (応用編)
		Microsoft Office Specialist (MOS)の資格取得を目指す	→	就労支援のための資格取得講座 (MOS対策)
パソコンライフコース	パソコンを活用し楽しみたい方	パソコンの便利ワザをゆっくり楽しく勉強したい	→	ゆっくり!パソコンライフ(初級)
		趣味や仕事、生活に役立つパソコン活用法を学びたい	→	わかる!パソコンライフ(中級)
		さらにパソコンを極めたい	→	できる!パソコンライフ(上級)
画像編集コース	デジカメ写真を楽しみたい方	編集加工を中心に楽しみながら学びたい	→	デジカメ写真で遊ぼう
		フリーソフトで写真を加工してみたい	→	GIMPにチャレンジ!
		スライドショー・CMを作りたい	→	ショートムービーを作ろう
		Photoshop Elements 13&Premiere Elements 13を使って画像編集を学びたい	→	楽しいフォトショップエレメンツ初級
趣味のコース	楽しみながら作品を作りたい方	パソコンで趣味のお絵かきを楽しみたい	→	パソコンで大人のお絵かき
		オリジナルホームページを作りたい	→	Jimdo(ホームページ)を作ろう&楽しもう
タブレットコース	iPad・iPhoneを楽しみたい方 iPad・iPhoneは各自ご持参ください	話題のタブレット端末の基本を覚えたい	→	iPad・iPhoneで遊ぼう 基礎
		タブレット端末を楽しみたい	→	iPad・iPhoneで遊ぼう 応用

全11回 ¥12,000(税込)

※南部公民館火曜日講座 全10回 ¥11,000(税込)

曜日	講座時間	講座日程		会場	クラス	講座名	会場	クラス	講座名
		開始日	修了日						
火	9:00~12:00	1月12日	~ 3月22日	S	S火1	わかる!パソコンライフ(中級)	K	K土1	iPad・iPhoneで遊ぼう 応用
	13:00~16:00				S火2	パソコンで大人のお絵かき		K火2	デジカメ写真で遊ぼう
水	9:00~12:00	1月13日	~ 3月23日	動 労 青 少 年 ホ ー ム 2	S水1	できる!パソコンライフ(上級)	動 労 青 少 年 ホ ー ム 3	K水1	ゆっくり!パソコンライフ(初級)
	13:00~16:00				S水2	GIMPにチャレンジ!		K水2	わかる!パソコンライフ(中級)
木	9:00~12:00	1月14日	~ 3月24日	F	S木1	じっくりWord&Excel	F	K木1	わかる!パソコンライフ(中級)
	13:00~16:00				S木2	わかる!Word&Excel		K木2	Jimdo(ホームページ)を作ろう&楽しもう
金	9:00~12:00	1月15日	~ 3月25日	F	S金1	できる!パソコンライフ(上級)	F	K金1	ゆっくり!パソコンライフ(初級)
	13:00~16:00				S金2	初心者のためのWord&Excel		K金2	わかる!パソコンライフ(中級)
土	9:00~12:00	1月16日	~ 3月26日	F	S土1	Word&Excel (応用編)	F	K土1	iPad・iPhoneで遊ぼう 基礎
	13:00~16:00				F火1	わかる!パソコンライフ(中級)		N火1	ショートムービーを作ろう
火	9:00~12:00	1月12日	~ 3月22日	F	F火1	わかる!パソコンライフ(中級)	F	N火2	デジカメ写真で遊ぼう
	13:00~16:00				F火2	わかる!パソコンライフ(中級)		N火3	わかる!パソコンライフ(中級)
水	9:00~12:00	1月13日	~ 3月23日	F	F水1	なるほど楽しいワード2013	F	N水1	ゆっくり!パソコンライフ(初級)
	13:00~16:00				F水2	わかる!パソコンライフ(中級)		N水2	わかる!パソコンライフ(中級)
木	9:00~12:00	1月14日	~ 3月24日	F	F木1	iPad・iPhoneで遊ぼう 応用	F	N木1	できる!パソコンライフ(上級)
	13:00~16:00				F木2	できる!パソコンライフ(上級)		N木2	できる!パソコンライフ(上級)
金	9:00~12:00	1月15日	~ 3月25日	F	F金1	ゆっくり!パソコンライフ(初級)	F	N金1	できる!パソコンライフ(上級)
	13:00~16:00				F金2	わかる!パソコンライフ(中級)		N金2	できる!パソコンライフ(上級)
土	9:00~12:00	1月16日	~ 3月26日	F	F土1	初心者のためのWord&Excel	F	N土1	楽しいフォトショップエレメンツ初級
	13:00~16:00				F土2	就労支援のための資格取得講座 (MOS対策)		N土2	楽しいフォトショップエレメンツ上級

【受講料】 (教材費別途 ¥1,000~)
3時間×11回 ¥12,000

※南部公民館
火曜日講座 3時間×10回 ¥11,000
(南部公民館のみ3/21(火) 休み)

【募集人数】 (先着順受付・若干名募集のクラス有)
各講座 20名

・応募人数が10名に満たない場合は、講座中止又はクラス変更、応募多数の場合は、クラス変更をお願いすることがございます
・自然災害による休講の場合、1回限り補講を実施します
・状況により、会場が変更になる場合がございます

【申込方法】
◎インターネットでのお申込み
<http://www.inuyama.net/>

◎官製ハガキでのお申込み
・郵便番号
・住所・氏名
・電話番号
・講座名
・クラス
をご記入の上、下記まで送付してください

〒484-0086 犬山市松本町4丁目21番地
NPO法人
いぬやまe-コミュニティネットワーク 宛

★★自然災害時の講座開催について★★

・暴風・大雪警報が犬山市に発令されている場合は休講となります
・休講のお知らせは当会ホームページにてお知らせいたします
<http://www.inuyama.net/>

★★講座の注意点★★

・会場への入室及び受付は講座開始15分前をお願いいたします
・各講座のお席は、初回時の先着順となりますのでご了承ください
・講座内での私語及び携帯電話の使用はご遠慮くださいますようお願い致します



フロイデ月曜短期講座のご案内 (全5回 7,500円)

はじめてのWord



文書作成ソフト Word (ワード) を基本からゆっくり学びます。
入門からのステップアップを目指す方、
新年度からお仕事・地域役員をされる方にもおすすめです!

日程 1/18・2/1・2/15・2/29・3/7

時間 9:00 ~ 12:00 (8:45 より入室可能)

Windows 8.1 はじめの一步



パソコンを基本から学べます。
これからパソコンを始める方、
久々のパソコン利用で戸惑って
おられる方におすすめです。

日程 1/18・2/1・2/15・2/29・3/7

時間 13:00 ~ 16:00 (12:45 より入室可能)

「フロイデ月曜短期講座」のお申し込みはICT講習会事務局へ
☎ 0568-62-1888 (受付時間: 月~金 9:00 ~ 17:00) 定員: 先着 20名

気軽にはじめられる
人気講座です!

一般講座のご案内 (詳細・お申し込みは隣ページをご覧ください)

<p>基本 が知りたい!</p> <p>初心者・基礎コースへ!</p> <p>テキストを使って基本操作からゆっくりじっくり学びます。 困った事も相談できて安心です!</p>	<p>写真 を活用したい!</p> <p>画像編集コースへ!</p> <p>デジカメ写真を加工して楽しい作品づくりを楽しめます。 合成写真、動画作成にチャレンジ!</p>	<p>仕事 で活用したい!</p> <p>スキルアップコースへ!</p> <p>ワードやエクセルを基礎から応用までスキルに合わせて学べます。 資格 (MOS) も取得できます!</p>	<p>生活 で楽しみたい!</p> <p>パソコンライフ・タブレット・趣味コースへ!</p> <p>パソコンの幅広い利用、iPad・iPhone、お絵かき、HP作成など</p>
---	--	---	---

お問合せ、お申し込みは事務局、またはホームページへ <http://www.inuyama.net/> ☎0568-62-1888

右の教室写真にカメラをかざすと動き出すよ! 何が見えるかな?

i-net 開発スマートフォンアプリ
かざした写真が動き出す! 「わん丸君AR」

- iPhoneをお持ちの方は「App Store」から
Androidをお持ちの方は「Playストア」から
「わん丸君」と検索してインストールして下さい。
- インストールが完了したら、わん丸君ARを起動
させて右の教室写真にかざしてみてください。
紹介動画やWebリンクを見ることができます。

※ネットワーク環境が必要です。※OSは最新のものをご利用下さい。

指導者育成事業『ソフトテニス教室』開催

YONEXの現役プレイヤーから基本の指導を受ける!



10月31日⑤にヨネックス所属の神谷絵梨奈選手・大井樹来選手を招いて、山ノ田公園テニス場で「ソフトテニス教室」を開催しました。参加者は、中学生部活指導者、市民226名でした。開会式で、犬山ソフトテニス連盟和田会長が「選手の良い点を今後のプレーに取り入れてほしい」と挨拶しました。

最初に、靴紐をしっかり結びなおすよう指導を受けました。これは、練習する時に一番気をつけなければならない「ケガの予防」に必要なことです。その後、ストレッチで身体をならし、「フォア・サーブ・バック・ボレー」の基本を教わりました。神谷選手から「集中していない。指導してもらったことを自分で考えて実行できているのか」と、厳しい指摘を受けた時には、生徒たちの取り組む姿勢が見違えるほど真剣になりました。最後に、神谷・大井選手組と指導者や代表選手組によるダブルスの試合を行いました。神谷選手の鋭いボレーや大井選手の深いロブ、正確にコーナーをついてくるストロークに「すごい」と目を見張りました。また、中学生組が得点すると大歓声が湧き上がりました。天気にも恵まれ、充実した一日を過ごすことができました。



前衛 神谷選手



後衛 大井選手

「一つ一つの動作を意識して練習することが大切です。最初から上手な選手はいませんが、教えてもらったことを大げさなくらいやってみて、失敗したら別の方法を試してみよう。それを継続していくことで身につけていくのです。」

「ボレーは、ラケットをあげた状態で、ボールを手でキャッチするイメージで練習することが大切です。」

「基本がしっかりできていて、初めて試合に勝てます。パワーポジション（待球姿勢）がとれていること。ラケット1本分のスタンスをとって、重心は母指球（足の親指の付根）に乗せた状態で肩の力を抜き、ラケットは両手で持って、グリップエンドをおへそに持っていく姿勢ができていてこそ、スムーズにテイクバックして打つことができます。」

「プレーすべてで、左手を意識することが大切です。」

『山の頂に目の喜びあり』(茅ヶ岳登山)

～頂上のパノラマを満喫～



10月25日④犬山山岳会主催の秋季市民登山「茅ヶ岳」が開催されました。登山コースは、深田記念公園登山口から谷（女沢）沿いに女岩まで行き、深田久弥終焉の地碑を見て、山頂へ登ります。そして、山頂から深田記念公園登山口に戻る周回コースを歩きました。

登りは、女岩から上は傾斜が急になり、岩場も出てきました。それにも負けず、参加者はそれぞれのスタイルで頑張っており、岩場歩きを楽しめたようでした。

山頂では、当初予想された風もなく穏やかな快晴でした。欲しいままの360度の展望を楽しみながらの昼食。富士山の眺めの素晴らしさに歓声が上がりました。

下りの尾根登山道には、落ち葉が根堆積していました。その下の小石、木の根っこに足を取られないように注意して下山をしました。期待の紅葉、木々は枯れ色でしたが、それにも勝る天気と展望で参加者全員が笑顔になりました。

大会結果

◆愛知スポレク西尾張地区大会

- ▼グラウンド・ゴルフ
3チームとも県大会出場（天候不良により開催できず抽選）
- ▼弓道
優勝 男子A・女子D（県大会出場）
2位 女子C
予選惜敗 男子B
- ▼壮年サッカー
予選惜敗
- ▼卓球
優勝（県大会出場）
予選惜敗
- ▼年別ソフトニス
優勝（県大会出場）
予選惜敗
- ▼軟式野球
予選惜敗
- ▼バドミントン
優勝（県大会出場）
予選惜敗
- ▼年齢別ソフトニス
予選惜敗



◆第18回 Nittaku杯

ミックスダブルス卓球大会

～つばの宮の試合に会場が沸く～

- ▼とき 平成27年11月8日②
- ▼ところ 犬山市体育館
- ▼参加者 186名
- ▼結果
優勝 杉寿子・細川高幸
準優勝 糸魚川広子・中川良明
第3位 小川利江・入尾範之
第3位 大槻恵美子・山下正
- ▼ベテランの部
優勝 北本幸恵・伊藤俊輔
準優勝 川瀬美香・平賢治
第3位 小久保澄江・落合章夫
第3位 杉知春・米田亮



【問合せ先 午前9時～午後5時】
NPO法人犬山市体育協会事務局
TEL(61) 0544
TEL(61) 0544
FAX(61) 00055
Email office@inuyama-taikyou.net

全国大会決勝で主審

(第46回全国ママさんバレーボール大会)



犬山バレーボール協会の江口みさ子さんが、8月7日～10日に宮城県仙台市のセキスイハイムスーパーアリーナで開催された全国ママさんバレーボール大会で審判を務めました。

江口さんは、審判の勉強を始めて10年以上になります。その審判の正確さと判断力が評価され、愛知県ママさんバレーボール連盟から愛知県代表として全国大会に派遣されました。決勝戦で主審をした時は、「緊張感がありました。常に平常心を心がけて冷静に笛を吹くことができました」と、語っていました。ゲーム審判を行う時に心がけることは、「試合では毎回同じことはおきない。ゲームを正しく判断して、選手が気持ちよく試合ができるようにお手伝いをする」と、アドバイスをいただきました。江口さんの指導により、一人でも多くの人が全国大会の審判ができるようになることを期待しています。

「体協ハイキング」

紅葉の関ヶ原古戦場をウォーキング



11月3日③、すっきりと晴れた秋空のもと、関ヶ原の合戦に参戦した武将たちの陣地を巡るコースを歩きました。参加者47名。

最初に、合戦の様子を一望できる松尾山に登りました。登山道は、東海自然歩道として整備され、緩やかな勾配が続きました。山頂の展望台では、登山のつらさも忘れる絶景を満喫しました。その後は、田園風景の広がるコースを歩きました。関ヶ原の合戦ゆかりの史跡を巡ると、往事の雰囲気浸れ、戦国武将の気持ちになれます。また、紅葉が美しく、森林浴を楽しみながら「歴史」たちの会話が弾みました。

「一人では行くことのできないような所を皆さんと一緒に歩けたのでとてもよかったです」「山道、平地と変化があり、陣跡めぐり、自然を満喫し400年前をたどる勇壮なウォーキングが楽しめました」などの声が寄せられ、一同大満足して帰途につきました。

参加者募集

◆ウインターシーズンの到来!
「市民スキー大会」

- ▼とき 平成28年1月17日⑨午前8時45分
- ▼ところ モンテウス飛騨位山スノーパーク
- ▼対象 市内在住・在勤・在学の人・市内スポーツ団体に所属する人
- ▼部門 男子の部（60歳以上・50歳以上・40歳以上・40歳未満）・女子の部・ジュニアの部（小学生・中学生・スノーボードの部（男女））
- ▼参加料 1人1,000円（ジュニアは無料）
- ▼申込み 1月4日⑧～14日⑩
- ▼その他 犬山市体育協会事務局まで（電話可）
- ▼その他 ポールレッスンを1月10日⑧・24日⑩・2月14日⑩アルコシア他で開催

※本大会は1月7日⑧正午までに犬山市体育協会事務局まで申し込んで下さい。

※本大会は四市交歓体育大会スキー競技の予選を兼ねます。

平成27年度 市民大会結果

- 〈バドミントン〉
9月13日 犬山市体育館
一般男子 米村一広・長尾福祝
一般女子 大藪和子・福地早苗
- 〈射撃〉
7月26日 関国際射撃場
トラップ 久郷大完
- 〈弓道〉
9月20日 犬山市弓道場
一般男子 永柄直義
学生男子 馬場拓巳
- 〈卓球〉
9月27日 犬山市体育館
一般男子 小嶋悠太
ベテラン男子 入尾範之
一般女子 小島なつ子
中学2年生男子 外山尚直
中学1年生男子 片桐広人
中学2年生女子 水野朱菜
中学1年生女子 小川紗彩



ホッと伝言板



おめでとう おめでとうございます

(敬称略)

■平成27年度ボランティア功
労者厚生労働大臣感謝状
手話サークル「からくり」

■平成27年度愛知県戦没者遺
族大会

▽戦没者遺族援護事業功労者
(知事感謝状) 〓吉川文字
▽愛知県戦没者遺族大会会長
表彰 〓長谷川征男

■第63回愛知県社会福祉大会
▽愛知県知事感謝状(民生委
員・児童委員) 〓森川小夜子、
宮崎美枝子、林鎌次、久野剣
治、齊木豊龍、武内茂明、平
井君江、落合恵子、鈴木秀章
(その他) 〓犬山春日会、カ
モミール、犬山体操同好会
土曜会

■平成27年度愛知県更生保護
大会
▽法務大臣表彰 〓伊藤恭平
▽中部地方更生保護委員会委
員長表彰(保護司) 〓片澤保
夫
▽名古屋保護観察所長感謝状
(内助功労) 〓河橋悦子
▽愛知県保護司会連合会長表
彰(保護司) 〓五島茂樹、深
見公子
▽中部地方更生保護女性連盟
会長表彰 〓今枝芳子
▽保護観察所長感謝状 〓日比
野綾子、宇野ゆき
▽愛知県更生保護女性連盟会
長表彰 〓米山陽子、小笠原
榮子



忙しい年の瀬 振り込め詐欺に注意

不審な電話は 110番へ

おんたけ2240スキー場リフト1日券無料発券 中学生以下

昨年9月27日に発生した御嶽山噴火災害により、長野県木曾郡王滝村の「おんたけ2240スキー場」は、昨シーズン中、多大な影響を受けました。今シーズンについては入山規制区域も緩和され、通常どおりの営業に向けて準備が進められています。

こうした状況を受け、「おんたけ2240スキー場」では、日頃「水」を介してつながりのある愛知用水受益関係市町在住の皆さんに是非ともご来場いただきたく、中学生以下のお子さんについて、今シーズン中、何度お越しいただいてもリフト1日券を無料で発券します。

- ▼利用期間 12月営業初日から2015シーズン終了までの期間
- ▼対象 市内在住の中学生以下の子ども
- ▼利用方法 「おんたけ2240スキー場」チケット売り場で、子どもを同伴される人の身分証(免許証・住所が確認できる証明書)を提示してください。
- ▼問合せ先 おんたけ2240スキー場 (☎0264・48・2240)

記念企画! 犬山

市民日本モンキー パークご招待

日本モンキーパーク開園55周年とサル年を記念して犬山市民の皆さんを日本モンキーパークへご招待します!
招待期間中は園内の遊戯機を巡るスタンプラリーも開催。スタンプ55個を集めて素敵な商品が当たる抽選会に挑戦しよう!(詳細は施設ホ-

ムページを見てください)

▼招待期間 1月1日(祝)〜3日(祝)

▼利用方法 免許証や保険証など、犬山市在住の証明ができるものを持参し、改札係員へ提示してください。

(1人の証明で4人まで入園可※2歳以上) ▼ところ

問合せ先 日本モンキーパーク (☎61・0870)

※世界サル類動物園は別料金です。

催し

猪之子座 旭堂南海の上方講 談をたつぷり!

各地の民話・伝説などをモチーフとした創作講談の旭堂南海師が猪之子座初登場。1席は犬山舞台の地元講談、もう1席は来年の大河ドラマでもある真田幸村ものを語ります! 仕事を終えた、くつろぎの時間を講談でごゆるりとお過ごしください。



旭堂南海師

- ▼とき 12月16日(土)午後6時30分〜(午後6時開場)
- ▼ところ 木之下城伝承館・堀部邸
- ▼入場料 1,500円(当日券のみ) ▼問合せ先 NPO法人古代瀬波の里・文化遺産ネットワーク (☎90・3744)

城とまちミュージアム 冬期企画展 『昭和』の犬山



江戸から明治・大正を経て昭和と時代が変わっていく中で、犬山も犬山藩から犬山町そして昭和29年に現在の犬山市になりました。人々の生活も時代とともに変わっていき

ました。本展では『昭和』という時代に焦点を当て、当時の写真や戦前まで盛んに行われていた養蚕に関する道具などを中心に昭和初期から30年代までの資料を用いて、当時の人々の生活を紹介します。
▼開催期間 12月16日(土)〜平成28年3月8日(土)午前9時〜午後5時(最終入館午後4時30分、休館日12月29日(土)〜31日(日)) ▼入場料 一般100円(中学生以下無料)本館・別館共通 ▼問合せ先 城とまちミュージアム(市文化史料館) (☎/FAX 62・4802)

歴史座of犬山街プロジェクト

妖怪やるか水 ~伝説が語るモノ~

犬山をはじめ、木曾川流域に伝わる「やるか水」の伝説。未曾有の災害を今に伝える「入鹿切れ」の物語。それらの伝説・物語は、誰がどのように伝え、そして今の私たちに何を語りかけてくれるのか。物語が伝わる土地に住むものも交え、郷土に伝わる伝説をさまざまな視点から読み解いていきます。

- ▼とき 1月31日(日) 午前10時〜午後3時(受付開始 午前9時30分〜)
- ▼ところ 犬山国際観光センターフロイデ
- ▼内容
 - ・第一部(午前10時〜11時50分) 特別講演 特別講師 高木史人氏(名古屋経済大学)「(演題調整中)」
 - ・第二部(午後1時〜3時) セッション1=講演 講師 赤塚次郎氏(NPO法人古代瀬波の里・文化遺産ネットワーク)「木曾川の洪水イベントと物語」 セッション2=「やるか水」、「田中天神の森」、「入鹿切れ」の3本の物語を、語り手による「語り」を交えながら紹介します。また、同日会場では、犬山の文化遺産を紹介する写真展も開催します。あわせてご覧ください。
- ▼定員 先着200人 ▼参加料 無料 ▼申込み 不要
- ▼問合せ先 青塚古墳ガイダンス施設 (☎68・2272 午前9時〜午後5時。月曜休館(祝日の場合は翌日))

青塚古墳ガイダンス施設企画展 『犬山、やきもの旅』

江戸時代から続く美しい赤絵や雲錦手の「犬山焼」。あまり知られていませんが、それ以前にも犬山には焼き物作りの歴史がありました。今回の展示では古代から現代まで、犬山の焼き物作りの歴史をパネルや考古資料にて紹介

- ▼とき 12月15日(土)〜平成28年2月28日(日)午前9時〜午後5時(休館日:月曜(祝日の場合は翌日)、12月28日(日))
- ▼入館料 無料 ▼ところ 問合せ先 青塚古墳ガイダンス施設 (☎68・2272)

認知症家族支援
交流会

初期から中期の認知症の人を介護している家族介護者自身が、交流会に参加することで得た知識や交流関係を活かして、介護負担の軽減や、知識不足からくるトラブルを防止し、早期に認知症の人との安定した生活を営めるようになることを目的とした交流会

を開催します。申し込みは不要です。

▼とき 1月5日(木)午後1時30分～3時30分 ▼ところ 市役所2階204会議室
▼テーマ 認知症の人の介護方法 ▼対象 市内在住で認知症の人を介護している人
▼定員 30人 ▼参加料 無料 ▼問合せ先 長寿社会課 高齢者あんしん相談センター (☎44・0325)

犬山新成人の集い2016

犬山新成人の集い実行委員会が企画運営する「犬山新成人の集い2016」を開催します。

▼とき 1月10日(日)午前11時～午後2時(10時受付開始)
▼ところ 名鉄犬山ホテル 彩雲の間 ▼会費 2,500円(当日受付で支払い)
▼内容 ゲームや思い出のスライドショー、恩師との懇談やスペシャルゲスト等の楽しいイベントが盛りだくさん！(立食パーティ式)
▼対象 平成7年4月2日～8年4月1日生まれの人
▼問合せ先 新成人の集い実行委員会事務局(社会教育課 青少年センター内 ☎44・



0353、Twitter「犬山新成人の集い2016@inuya2016」へ
※犬山市に住居登録のある対象者には、12月に案内状を送付します。市外に住んでいる人も参加できますので、住所・氏名などを事務局まで連絡してください。
※集いの運営を手伝ってくれる新成人スタッフを募集しています。

市消防出初式

▼とき 1月10日(日)午前9時30分～ ▼ところ するすみふれあい広場(羽黒摺墨)
※荒天の場合は南部公民館で式典のみ実施。
▼参加団体 消防本部・署、消防団、危険物安全協会(株式会社稲葉製作所犬山工場)、城東中学校吹奏楽部 ▼内容 分列行進、初期消火訓練、はしご乗り、一斉放水、消防ひろば開催(式典終了後)
▼問合せ先 消防本部庶務課 消防担当(☎65・3122)

本人希望のシフト制(週1日から) ▼貸金時給 ①午前8時30分～午後10時:820円 ②午後10時～1:140円 ▼対象 18歳以上の男女(若干名) ▼問合せ先 森岡(☎080・1552・1234)

犬山国際観光センター
フィットネスフロイデ
運営委託業務
プロポーザル実施

平成7年に開館した犬山国際観光センターフィットネスフロイデ(エアロビクススタジオ・アスレチックジム・温水プール)の業務を運営する事業者を公募型プロポーザル(提案)により選定します。詳細は市ホームページを見てください。
▼内容 右記施設の運営に係る委託事業者の選定 ▼募集期間 1月下旬～2月中旬(予定) ▼提案審査 2月下旬(予定) ▼その他 右記施設の維持管理業務は含みません ▼問合せ先 社会教育課(☎44・0353)

募集

楽田ふれあい
センター
学生スタッフ募集!!

みんなの集う公共施設で、スタッフをしませんか。
▼業務内容 受付・施設管理
▼勤務日数・時間 1日5時間程度勤務(詳細は面接にて)

広告を募集します

市では、地域産業の振興のため、事務用封筒に掲載する広告を募集します。

封筒の種類	角2封筒
作成予定枚数	40,000枚
使用期間	平成28年3月から約1年
広告規格	縦5.5cm×横10.5cm
募集枠	8枠
掲載料	1枠40,000円(消費税込み)

▼掲載できない広告 政治活動・宗教活動・意見広告・公序良俗に反するものなど
▼申込み 1月15日(金)までに広告案を添えて掲載申込書を総務課管財担当(☎44・0301)へ
※その他詳細は、市ホームページをご覧ください。

相談

生活お困りごと
無料相談会

▼とき 1月24日(土)午前10時～午後3時30分 ▼ところ ナディアパーク「デザインホール」(名古屋市中区栄3-18-1) ▼内容 法律・税金・登記・年金などあなたの疑問に専門家が答えします。 ▼参加団体 愛知県行書士会、愛知県司法書士会、愛知県社会保険労務士会、愛知県土地家屋調査士会、愛知県

弁護士会、(公社)愛知県不動産鑑定士協会、東海税理士会、名古屋税理士会、日本公認会計士協会東海会、日本弁理士会東海支部 ▼問合せ先 愛知県土地家屋調査士会(当番会)(☎052・586・1200) ホームページ (http://www.chosashi-aichi.or.jp)

こんなときは、ご相談ください!

高齢者の権利を守る方法のひとつに、成年後見制度があります。成年後見制度は、認知症などにより判断能力の不十分な人に対して、家庭裁判所が代理人を定め、代理人が財産管理や施設入所、介護サービス等の契約締結や解除などを行うことで、本人の利益を守る制度です。高齢者あんしん相談センターでは、制度についての説明や利用するための書類作成などの支援を行っています。

制度については、お住まいの地区のサブセンターへ相談してください。

▼問合せ先

名称	場所	電話番号
高齢者あんしん相談センター(地域包括支援センター)	犬山市役所長寿社会課	44・0325 時間外61・1800
犬山北地区(丸山地区を除く)	犬山北地区サブセンター	犬山市社会福祉協議会内
犬山南地区	犬山南地区サブセンター	犬山市休日急病診療所併設
城東地区(丸山地区を含む)	城東地区サブセンター	特別養護老人ホームめぐ森内
羽黒・池野地区	羽黒・池野地区サブセンター	老人保健施設フローレンス犬山内
楽田地区	楽田地区サブセンター	特別養護老人ホーム犬山白寿苑内

▼相談可能時間 平日午前8時30分～午後5時15分

医師による
認知症無料相談

認知症では？と気づいてい
るけれど、どうしたらよいか
分からない人など、医師に相
談してみませんか。事前に簡
単な聞き取りをしますので前

日までに予約してください。
▼とき 1月13日(水)午後1時
30分～3時30分(1人30分程
度)
▼ところ 市役所2階
203会議室 ▼予約・問合
せ先 長寿社会課(☎44・
0325)

生活

入札参加資格審査
申請の受付

市では平成28・29年度に発
注する工事・設計等、物品・
その他委託の契約に係る入札

等に参加を希望する人の資格
審査申請を受け付けます。
受付はいつでもインターネット
ネットを使用した電子申請に
より行います。

これは、愛知県を始めとする
県内の自治体(一部を除く)
が参加している「あいち電子
自治体推進協議会」のシステ
ムを使用して受け付けるもの
で、協議会のホームページか
ら申請するものです。

▼受付期間 1月4日(月)～2
月15日(月)午前8時～午後8時
(土・日・祭日を除く) ▼申請方法
あいち電子自治体推進協議会
のホームページ(Url: <http://www.e-aichi.jp>)にアクセス
し、利用規約等に基づき必
要事項を記入して申請して
ください。▼問合せ先 総務課
監理検査担当(☎44・0301)

消防団年末夜警

年の瀬を控え慌ただしくな
る時期に、火気を使用する機
会が多くなり、火災の発生が
高くなります。市民の防火意
識の高揚と火災発生時におけ
る初動体制を万全にするた
め、消防団が年末夜警を実施
します。
▼とき 12月29日(水)・30日(木)
午後7時～翌朝5時

スポーツ トップスイマーと泳ぼう!!

世界で活躍するトップスイマーが直接教えるスイムクリニックを開催します。



上田春佳選手 金田和也選手 小長谷研二選手 野村陵太選手

▼とき 1月11日(日) 午後1時～4時30分
▼ところ 犬山国際観光センター「フィットネスフロイド」
▼ゲスト 上田 春佳(2012ロンドンオリンピック メドレーリレー銅メダル)
金田 和也(2012ロンドンオリンピック 200mバタフライ代表)
小長谷研二(2014長崎国体 100m自由形優勝)
野村 陵太(2015ジャパンオープン 50m平泳ぎ優勝)
▼内 容 模範泳、スイムクリニック、記念撮影
▼対 象 4泳法すべてで25m以上泳げる人(小中学生は保護者の同意が必要)
▼定 員 先着80人
▼参加料 500円(施設利用料、写真代含む)
▼見 学 施設利用料で見学できます。当日受付(写真・ビデオ撮影不可)
▼申込み 12月20日(日)午前10時15分から、犬山国際観光センター2階「フィット
ネスフロイド」受付に現金を添えて申し込みください。(定員に
なり次第終了)
※21日(月)以降の受付時間: 午前10時～午後8時
(日曜日は午前10時～午後6時)
※ただし、休館日(第2・4月曜日、12月28日～1月3日)を除く。
▼問合せ先 フィットネスフロイド(☎61・7272)

特別永住者証明書
への切替手続きは
お済みですか

外国人登録証明書をお持ち
の人は、特別永住者証明書に
切り替えが必要です。
次回確認(切替)申請期間
が経過している人は速やかに

切り替えが必要です。また、
申請期間が満了していない人
も切り替え手続きができます。
特別永住者証明書の受け取
りには申請から2週間程度か
かります。
▼対象 ○外国人登録証明書をお持ち
の人

○市内に住所登録のある人
▼持ち物 外国人登録証明
書、旅券(所持している場合)、
顔写真1枚(縦4cm×横3cm
の3か月以内に撮影したもの)
▼申請窓口・問合せ先 市民
課(☎44・0303)

家電リサイクル法
について

家電リサイクル法の施行に
基づき、使用済みのテレビ(プ
ラウン管式・液晶式・プラズ
マ式)、冷蔵庫・冷凍庫(保
冷庫・冷温庫)、洗濯機・衣
類乾燥機、エアコンについて
は、郵便局でリサイクル料金
を振り込んで直接指定引取場
所に持ち込むかリサイクル料
金と収集・運搬費用を支払っ
て小売店などに引き渡すこと
になっています。

堀部邸のお知らせ

堀部邸は次の期間中は冬季
休館となりますが、予約によ
る見学はできますのでご利用
ください。
▼期間 12月21日(月)～3月18
日(金)
▼予約・問合せ先 堀
部邸(☎90・3744)

住民基本台帳カード及び電子証明書の利用について

e-Tax(国税電子申告・納税システム)を利用するには、電子証明書が必要
です。電子証明書はインターネットを通じて行政機関への申請・届出等
を行う場合に必要なものです。電子証明書の発行には住民基本台帳カードが必要
です。住民基本台帳カードをお持ちでない人は、発行後に電子証明書を取
得することができます。

平成28年1月から個人番号カードの交付が始まります。個人番号カードに
電子証明書が格納されています。カードの申請が集中し、確定申告期間中に
間に合わない事も想定されますので、注意してください。

住民基本台帳カード及び電子証明書の新規及び更新手続きは次のとおり終
了します。

- 住民基本台帳カード…12月28日(日)
- 電子証明書…12月22日(金)(即日交付の人のみ可)
有効期限が平成28年3月中旬までの人については、更新案内通知をお送り
しました。
※今お持ちの住民基本台帳カード及び電子証明書は、有効期限内は利用できま
す。ただし、個人番号カード交付の際は、住民基本台帳カードを回収します。
- ▼必要書類
●住民基本台帳カード
・本人確認書類(運転免許証、パスポートなど官公庁が発行した証明書)
・写真1枚(縦4.5cm×横3.5cmの3か月以内に撮影)
※顔写真付きの住民基本台帳カードを希望の場合
・手数料(500円)
●電子証明書
・住民基本台帳カード
・本人確認書類(運転免許証、パスポートなど官公庁が発行した証明書)
・手数料(500円)
※電子証明書は、住所、氏名、生年月日に変更した場合は、失効します。
- ▼受付時間…平日午前8時30分～午後4時30分
- ▼その他(ホームページ)
e-Tax(国税電子申告・納税システム) <http://www.e-tax.nta.go.jp>
- ▼申請窓口・問合せ先 市民課(☎44・0303)

◎市税などの納期限は以下のとおりです
納付は、金融機関、コンビニ及び市役所・出張所でお願
いします。

科 目	納 期 限
固定資産税・都市計画税	3期
国民健康保険税	7期
介護保険料	9期
後期高齢者医療保険料	5期

○市税などの納付は口座振替で
口座振替の場合は納期限が振替日となりますので、前日
までに用意してください。

▼問合せ先 収納課(☎44・0316)

下水道事業受益者負担金 3期

納期限: 12月25日(金)

最寄りの金融機関・市役所・出張所で
納付をお願いします。

▼問合せ先 下水道課(☎44・0337)

後期高齢者医療加入者に 協定保養所利用料を助成

～保養所でのんびり過ごしてみませんか～

愛知県後期高齢者医療制度に加入している人は、下記の宿泊施設（協定保養所）に宿泊すると、1泊あたり利用料金が、加入者1人につき1,000円安くなります（平成27年4月1日から平成28年3月31日宿泊分まで、全保養所合わせて4回まで）。同窓会や仲間での会合など、お得に利用できます。

	協定保養所名	電話番号
東浦町	あいち健康の森プラザホテル	0562・82・0211
田原市	シーサイド伊良湖	0531・35・1151
蒲郡市	サンヒルズ三河湾	0533・68・4696
豊田市	豊田市 百年草	0565・62・0100
犬山市	レイクサイド入鹿	0568・67・3811
桑名市	名古屋市休養温泉ホーム 松ヶ島	0594・42・3330

- ①協定保養所へ電話で申し込む（申し込みの際、「愛知県後期高齢者医療の被保険者である」と伝えてください）。
 - ②宿泊当日に「後期高齢者医療被保険者証」を持って行き、宿泊施設の窓口で保険証を（利用2回目以降の人は「利用カード」も併せて）提示する（保険証の提示がない場合は、助成を受けられません）。
 - ③通常料金から1,000円を差し引いた額で支払いができる。
《初めて助成を利用する場合》
協定保養所から「利用カード」を1枚渡します（このカードで利用回数を確認します。なくさないでください）。
- ▼問合せ先 愛知県後期高齢者医療広域連合 給付課
(☎052・955・1205)

■青少年の非行・被害防止に取り組む県民運動(冬期)

「非行の芽 はやめにつもう みな我が子」

12月20日④～1月10日④

青少年が心身ともに明るく健やかに成長することは、子を持つすべての親の願いであり、県民の誰もが期待するところです。

しかし、深夜徘徊の増加やインターネットの有害サイト等により青少年が犯罪に巻き込まれる事件が多く発生するなど、青少年を取り巻く近年の環境は大変悪化してきています。

冬休みは、解放感から青少年が有害環境に接する機会が多くなる時期です。家庭、学校、地域社会がそれぞれの果たすべき役割を認識し、大人が率先して規律ある行動を示すとともに、青少年を取り巻く有害環境を浄化し、青少年を犯罪から守りましょう。

※12月24日④～1月6日④に青少年健全育成推進員及び青少年センター運営委員による見回りをを行います。



はちまるくんだよ ～犬山扶桑歯科医師会～

唾液の隠された パワー・その1

日常的に「つば」と呼ばれている唾液は、人間にとってなくてはならない最も重要な体液の一つです。「食べ物や飲み込むための水分」という

以上に、全身の健康にかかわる活躍をしています。かつて歯の治療を受ける子どもたちの口の中はすぐに唾液でいっぱいになりましたが、最近は口の中に唾液がたまらない子どもが増えている様です。軟らかい食べ物が増えたことで幼少期に必要な「咬む訓練」ができていないことが原因とも考えられます。

す。唾液が最も出るのは食事中で、普段の約10倍にもなると言われています。そのため、咬まない食事で唾液のピーク量が減ると、食事以外の場面でも唾液が出にくくなります。唾液には歯を強くする性質もあり、食事をすると歯の表面に付いたプラーク（歯垢）が酸を作り、酸に弱いエナメル質はわずかですが溶け

始めます。これが「むし歯」の始まりで「脱灰（だっかい）」です。脱灰のままむし歯が進行してしまうのを防ぐのが唾液です。食事で酸性になった歯を中性に戻し、溶けたエナメル質を再び表面に定着（再石灰化）させます。絶えず繰り返される脱灰と再石灰化のバランスをよく保つことが健康な歯の基本です。唾液の少

ない口は脱灰の時間が長くなるので酸への抵抗力が弱く、むし歯になりやすい状態になるのです。

平成25年3月31日までに、市町村の助成により、ヒトパピローマウイルスワクチン、ヒブワクチン、小児用肺炎球菌ワクチンのいずれかを接種した人のうち、接種後に何らかの症状が生じ、医療機関を受診した人は、接種との関連性が認定されると、医療費・医療手当が支給される場合があります。お心当たりのある人は、具体的な請求方法等について、独立行政法人医薬品医療機器総合機構の救済制度

子宮頸がん等 ワクチン接種 緊急促進事業 救済制度の 制限期限

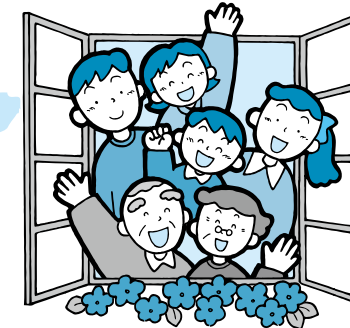

日常の食事が適量でバランスがよいかチェックしてみませんか。
食べた献立を本物そっくりの食品サンプルの中から選んでセンサーボックスの上のせると、カロリーや栄養成分が一目で分かります。食生活改善推進員によるアドバイスも受けられます。（予約不要、

相談窓口（フリーダイヤル）0120・149・931。利用できない場合は☎03・3506・9411（有料）に至急問い合わせてください。

■選んで楽しく健康レストラン

らくらく筋トレ体操6回シリーズ

肩こり・転倒予防に効果的な椅子に座ってできる「らくらく体操」を中心に、筋力低下を防ぐ体操を行います。

▼とき

第1回	1月19日④	第4回	2月9日④
第2回	1月26日④	第5回	2月16日④
第3回	2月2日④	第6回	2月23日④

- ▼時間 午後1時30分～3時
- ▼ところ 市民健康館
- ▼対象 市内在住の人（初めての人優先）
- ▼定員 20人
- ▼参加料 600円（初回に集金）
- ▼講師 健康づくり推進員、健康運動指導士
- ▼持ち物 健康手帳、室内用運動靴、水分補給用飲み物
- ▼申込み 12月21日④から市民健康館さら・さくらへ
※動きやすい服装で参加してください。



時間内であれば随時受け付け）
▼とき 1月15日④午前10時30分～正午、午後1時～3時（受け付けは終了15分前まで）
▼ところ 市民健康館ロビー
▼内容 栄養バランスチェックとアドバイス
▼対象 どなたでも
▼参加料 無料
▼持ち物 健康手帳
▼問合せ先 市民健康館さら・さくら

1月 市民健康館さら・さくら 各種相談ガイド

問合せ先 市民健康館さら・さくら

相談	とき	内容	対象	担当
①いきいき健康相談	5日④ 13:30～14:30 20日④ 13:30～14:30	心と体に関する相談や家族の健康に関する相談など	どなたでも	保健師・看護師
②歯科衛生士による歯科相談	5日④ 13:30～14:30	歯科に関する相談		歯科衛生士
③栄養士による栄養相談	20日④ 13:30～14:30	栄養に関する相談		管理栄養士
④おくすりなんでも相談	20日④ 13:30～15:00	薬に関する相談		ごとう薬局薬剤師 後藤三吉
⑤アルコール相談	16日④ 10:00～15:00	飲酒に関する悩み相談		断酒会会員



ファミリー・サポート・センター交流会 ～「体験発表」と「みんなで楽しむバルーン・アート」～

ファミリー・サポート・センターでは、地域の子育て支援の輪が広がり、安心して子育てができるよう、子育ての手助けをして欲しい人（依頼会員）と子育てのお手伝いができる人（援助会員）が会員となり、お互いに助けあいながら活動をしています。ファミリー・サポート・センター会員やファミリー・サポート・センター事業に関心のある人達と一緒に交流会に参加し、楽しい時間を過ごしませんか。

- ▼とき 2月2日㊤ 午前10時～11時30分
- ▼ところ 市民健康館 交流ホール
- ▼内容 「会員体験発表」
「みんなで楽しむバルーン・アート」
- ▼講師 五島秀享 (Snowdrop Balloon)
- ▼対象 ファミリー・サポート・センター会員及びファミリー・サポート・センター事業に関心のある人
- ▼定員 50人
- ▼申込み 1月5日㊤から電話で市ファミリー・サポート・センター（市役所子ども未来課内）（☎63・3818）へ

子育て支援センターで一緒にお話しませんか

子育てをする中で子どもの成長を知ることが喜びです。でも育児のしかたに不安になったり、子どもの発達や家族の協力など子育ての悩みはつきません。やさしさあふれる子育てサークルアドバイザー「長田初美先生」がいっぱいお話を聞いてくださいます。不安や悩みについて一緒に考えていきませんか。

- ▼とき 12月16日㊤ 午後1時～3時
- ▼ところ さらさくら・つどいの広場
- ▼アドバイザー 子育てサークルアドバイザー 社会福祉士 長田初美

※この他、支援センターでは子育てに関するたくさんの方の事業を行っています。詳しくは12月1日号を見てください。

▼問合せ先 子育て支援センター（☎63・3817）

母子健康手帳交付と説明会

- ▼とき 毎週火曜日（祝日・年末年始を除く）
受付時間＝午前9時～9時15分（この後約1時間の説明あり）

▼持ち物 妊娠届出書

▼ところ・問合せ先 保健センター（☎61・1176）
※説明会に参加できない人は、保健センターまで問い合わせてください。

犬山の皆様、今年も年末が近づいてきましたね。2015年は皆様にとってどんな年だったでしょうか？また日本に住むことになった私にとっては、挑戦に溢れる、大きな変化があった年となりました。ドイツでは12月になって年末が近づいてくると、一年で一番大事な行事であるクリスマス・ヴァイナハテンの時期がやってきます。今までの国際交流員も、きつとみんなクリスマスの話をしただろうと思います。海外に住んでいてもドイツ人なら必ず帰国したくなるほど大切な、家族そろって過ごす祭なので、やはり私も今回の記事でクリスマスを紹介させていただきます。

ヴァイナハテン
分かち合おう

ジャッキーの
つれづれ日記 ④

ドイツでは、クリスマスの祝日は25日と26日ですが、クリスマス商品の販売は毎年だんだん早くなってきました。近年、baumクーヘンやチョコサンタなど、クリスマスに食べるお菓子は9月くらいからもう市場に出ています。しかし、実際にクリスマスは、11月30日に一番近い日曜日から始まるので、クリスマスは、12月1日から24日まで毎朝その日にちの窓をあけて入っているものを飾ります。

実際にクリスマスの雰囲気になるのは、アドヴェントの時期が始まるころです。アドヴェントとは、11月30日に一番近い日曜日から始まるので、クリスマスは、12月1日から24日まで毎朝その日にちの窓をあけて入っているものを飾ります。

アドヴェントの時期のもう一つの楽しみは海外でもよく知られているクリスマスケーキです。大体11月の下旬から12月23日までドイツのこの町でも行われていて、クリスマスに飾る飾りや商品、お菓子を売っている屋台が並んでいます。私は友達とクリスマスパーティーに行ったら、必ずホットワインを飲んで、焼きアーモンドを食べます。また、たくさんのお菓子がクリスマス飾りやイルミネーションで華やかに彩られ、どこに行ってもクリスマスらしい雰囲気が味わえます。ドイツに行ってみたくて、私も今年もクリスマスとよいお年を！

ケットが行われている時期がお勧めですよ。寒いですが、さて、子どもたちが一番楽しみにしているのは、24日のクリスマス・イブです。居間に大きなクリスマスツリーを置いて、家族みんなで飾りつけをして、ろうそくも点けて、ツリーは綺麗に光ります。そして、ツリーの下にプレゼントを置いて、夜になるとみんなでプレゼントをあける時間がやってきます。とても楽しい時間です。25日と26日は祝日で、店は全部閉まっています。家族と美味しいご飯を食べながら、静かでゆっくりとした時間を過ごすのです。クリスマスは本当に癒されます。ある意味で日本のお正月の過ごし方と似ていますね。

市の施設 年末年始の業務日程

市役所・出張所業務は、年末は12月28日㊤まで、年始は1月4日㊤からです。（年末の臨時窓口業務は行いません）

●市の施設の年末年始業務日程（青色が休み）

施設名	12月26日㊤	27日㊤	28日㊤	29日㊤	30日㊤	31日㊤	1月1日㊤	2日㊤	3日㊤	4日㊤	5日㊤	問合せ先
市役所・出張所		※1										総務課 (☎44-0301)
さら・さくら (市民健康館)	さら・さくらの湯							※2	※2			健康推進課 (☎63-3800)
	つどいの広場											
	健康推進事業など											
保健センター												保健センター (☎61-1176)
福祉会館												福祉課 (☎44-0320)
身障者活動センター「ふれんど」												福祉課 (☎44-0321)
児童センター（館）			※3									子ども未来課 (☎44-0322)
老人憩いの家・老人福祉センター 高齢者活動センター												長寿社会課 (☎44-0325)
国際観光センター「フロイデ」 楽田ふれあいセンター				※4	※4	※4	※4	※4	※4	※4		地域活動 推進課 (☎44-0347)
しみんてい												
小弓の庄												
余遊亭（本館・別館）												
市民文化会館												
勤労青少年ホーム												社会教育課 (☎44-0353)
公民館・学習等供用施設												
体育館・武道館・野外活動センター・体育センター												
市立図書館・楽田ふれあい図書館												市立図書館 (☎62-6300)
青塚古墳ガイダンス施設												
文化史料館												歴史まち づくり課 (☎44-0354)
どんでん館												
旧磯部家住宅												
犬山里山学センター												公園緑地課 (☎44-0345)
都市美化センター	※5											ごみ減量推進課 (☎44-0344)

※1 日曜日市役所を実施します。午前9時～正午まで、市民課窓口で、住民票の写し・戸籍・印鑑登録証明書の発行業務を行います。
 ※2 さら・さくらの湯の1月2日㊤・3日㊤の営業時間は、午前10時～午後5時30分（最終受付は終了時間の30分前まで）までです。
 ※3 児童クラブは開設します。
 ※4 楽田ふれあいセンターの12月28日㊤～1月3日㊤の開館時間は、午前9時～午後6時までです。
 ※5 土曜日の受付時間は、午前8時30分～午前11時30分までです。

催し物
ガイド
EVENT GUIDE

1月

●平日窓口延長
毎月第1・第3火曜日

(12/15・1/5・1/19)
午後7時まで
※市民課窓口で住民票の写し・戸籍・印鑑登録証明書の発行、印鑑登録、転入届・転出届の受付を行っています。

●日曜日市役所
毎月第2・第4日曜日

(12/27・1/10・1/24)
午前9時～正午
※市民課窓口で住民票の写し・戸籍・印鑑登録証明書の発行、印鑑登録を行っています。

●休日納税相談窓口
毎月第2・第4日曜日

(12/27・1/10・1/24)
午前9時～正午
※収納課窓口で市税などの納付や相談・納税証明の発行を行っています。

【市民文化会館】 ☎67・2411 【南部公民館】 ☎68・0834

日	曜	催し物	会場	時間	入場料	問合せ先
9	⊕	はっとり音楽教室発表会	南部公民館講堂	開演17:00	無料	服部 ☎080・6543・0313
16	⊕	市民総合大学敬道館文学部 講師：古典文学研究家 勝典子氏 演題：杉田久女～楊貴妃様～	南部公民館講堂	開場13:00 開演13:30	受講料必要	社会教育課 ☎44・0353
17	⊕	KFCK友の会 第2回カラオケ大会・歌謡ショー	南部公民館講堂	開場9:00 開演10:00	無料	石川 ☎090・1864・4771
24	⊕	真和楽器創立50周年 アニバーサリーコンサート	南部公民館講堂	昼の部 開演13:00 夜の部 開演16:00	ペア 前売券 3,000円 シングル 前売券 1,800円 シングル 当日券 2,000円	真和楽器(株) ☎62・2273
30	⊕	2016国宝の街 犬山ボランティアのつどい	全館	開場9:50 開演10:00	無料	ボランティア連絡協議会 金澤 ☎090・8071・1448
31	⊕	ピアノフェスティバル2016 真和楽器大会	南部公民館講堂	未定	無料	真和楽器(株) ☎62・2273

※都合により、開場・開演時間に変更になることがあります。

「若者が未来へ提言！」
第3回犬山の未来を考え隊
を開催しました！



総合戦略策定にあたり、若
い市民と職員が集い、未来へ
の提言をするためのワーキン
ググループ「犬山の未来を考
え隊」第3回を10月23日に開
催！今回は15名のメンバーが
参加しました！
第3回が初参加！という方
も何名かいらっしゃいました
た。中には、「フェイスブッ
ク専用ページ(みんななでつ
くろう！いぬやま総合戦略
です)を見て、活動に興味を
持ち参加したいと思ってい
ました」という大学4年生の女
子が、なんとほめるはる奈良県



から来てくださいました！本
当にありがたい限りです。
さて、第2回では考え隊が
検討するテーマを「観光」と
「雇用」に決めましたが、今
回は、テーマごとに2グルー
プに分かれ、「どうしたら良
くなるか」、「どんなまちを目
指すか」、「目指すまちを実現
するために、自分たちで何が
できるか」を念頭に置いて議
論を展開。
ワーキンググループは基本
的に、意見をたくさん出した
り、アイデアを広げたりする
間です。



当初、今回が最終回として、
提言をまとめていく予定でし
たが、議論が白熱するあまり
タイムアップ！完成は次回に
持ち越しとなり、第4回が立
いても笑っても最終回とい
うことになりました。
どのようなカタチとなって
完成を迎えるのか、果たして
どんな提言にまとまるのか？
若者たちの熱いパワーにご期
待ください！



マイナンバー詐欺に
ご用心

「マイナンバー制度の導入に
伴い、個人情報調査中であ
る」と言って、女性が来訪し、
資産や保険の契約状況などを
聞かれた。本堂に行政機関が
そのような調査をしているの
か。(60代女性)

若い男性から「マイナン
バーが順次届いており、みん
な手続きをしているが、あな
たは手続きしたか」との電話
があった。「早く手続きしな
いと刑事問題になるかもしれ
ない」などと言われ、不審に
思った。(70代男性)

アドバイス
マイナンバーの通知や利用
手続き等で、国や自治体の職
員が家族構成、資産や年金・
保険の状況等を聞くことはあ
りません。不審な電話はすぐ

に切り、来訪の申し出があつ
ても断ってください。心配な
ときは、早めに相談してくだ
さい。
※マイナンバー制度の問い合
わせは、内閣府のマイナン
バー専用コールセンター(☎
0570・20・0178)で
受け付けています。

消費者トラブルの無料相談は
こちらへ
○消費生活相談員による市消
費生活相談：毎週月・木曜日
午後1時～5時(市役所1階
相談室 ☎44・0340)
※祝日は休み
○消費生活相談員による県消
費生活相談：月・金曜日午前
9時～午後4時30分(尾張消
費生活相談室 ☎0586・
71・0999) ※祝日は休み
○弁護士による消費生活法律
相談：毎月第4火曜日午後1
時～4時(市役所1階相談室
要予約・商工企業振興課 ☎
44・0340)

※消費者庁のホームページに
は消費者の皆さんへ注意喚起
等の情報があります。興味
のある人はこちらへ。(http:
//www.caa.go.jp)

臨時福祉給付金は
申請しましたか？

給付金は、平成27年1月1日に住
民票があった市町村からの支給とな
り、申請されない場合は、給付金を
支給することができません。また、
お手元に申請書がある人は、早めに
申請をお願いします。

申請書を失くした場合や提出書類
についてわからないことがありまし
たら、気軽に窓口か電話で問い合わ
せてください。

臨時福祉給付金
申請期限：12月25日(金)
(土・日・祝を除く午前9時～午後4時)
※郵送の場合は12月25日消印有効
申請先：市役所西庁舎
問合せ先：☎68・9214
(臨時給付金コールセンター)

市民のひろば

●第11回樹の会日本画展
▼とき 12月16日(土)～20日(日)
午前9時～午後5時(初日は
午後1時から、最終日は午後
4時まで) ▼ところ 南部
公民館 市民ギャラリー
▼問合せ先 柴田(☎090・1
233・1499)

犬山グループカウンセリン
グの会 参加仲間募集

誰かとゆっくり話が出来た
い。私の気持ちをわかってく
れたい。静かな話し合いで、心
が癒されます。仲間を募集して
います。ぜひお越しください。
▼とき 毎月第2・4土曜日
午後1時～4時(要予約)
▼ところ 余遊亭2階 ▼参
加料 1,000円(お茶と

お茶菓子付き) ▼問合せ先
小森(☎090・9926・582
9)ホームページ http://
www.wb.comufa.jp/
janso

●介護実技講習会参加者募集
▼とき 1月23日(土)午後1時
30分～ ▼ところ 羽黒小学
校体育館2階はぐるんルーム
▼対象 羽黒地区に属する
人であればどなたでも
▼定員 20人程度 ▼参加料
無料 ▼申込み 1月10日(日)
までに羽黒コミュニティ長
谷川(☎69・2039)へ
※動きやすい服装で参加して
ください。
◇ 2月1日号の締め切りは12
月15日(日)、2月15日号の締め
切りは1月4日(日)。



オリジナル

市内の小学生在が教えてくれた

わが家のおいしいごはん ⑰

【献立テーマ】

これを食べれば元気100倍!!

レシピ提供者：青木啓樹くん (小学5年生)

【作り方】

【玉ねぎの肉づめ】

- ①玉ねぎの中身をくりぬき、中身の玉ねぎをみじん切りにする。あめ色になるまでフライパンで炒める。
- ②ひき肉に、塩、こしょうをする。①の玉ねぎ・卵・小麦粉を入れて、混ぜる。
- ③くりぬいた玉ねぎの中に片栗粉を振る。②の具を半分入れたらチーズを入れ、その上に残りの②をのせる。
- ④フライパンに水を入れ、③の玉ねぎを煮る。沸とうしたらコンソメを入れてフタをする。玉ねぎがやわらかくなるまで煮る。
- ⑤玉ねぎに火が通ったら、まわりにブロッコリーを入れて一緒に煮る。
- ⑥ブロッコリーがやわらかく煮えたら、深さのあるお皿に盛り付ける。煮汁をかけて、ミニトマトを添えたら、できあがり。



材料 (4人分)

- 玉ねぎ 4個
- 卵 1個
- ひき肉(あいびき) ... 300g
- ピザ用チーズ 少々
- 塩、こしょう 少々
- 小麦粉 少々
- 片栗粉 少々
- コンソメ 少々
- ブロッコリー 8かけ
- ミニトマト 4個

■救急医療の案内

- 救急医療情報センター (☎81・1133)
24時間365日体制で、電話で医療機関の案内を行っています。
- 救急医療情報システム
http://www.qq.pref.aichi.jp/ (5か国語対応)
インターネットで受診可能な医療機関を検索できます。
- 小児救急電話相談 (☎#8000か、☎052・962・9900)
夜間に医療相談が受けられます。
★受付時間/午後7時～翌朝8時までの毎日

■休日歯科診療

電話受付時間：午前9時30分～11時30分

とき	病・医院名	電話
12月20日㊤	ないとう歯科 (扶桑・高雄伊勢帰)	0587-93-5500
12月23日㊤	田中歯科医院 (橋爪東四丁目)	61-3313
12月27日㊤	塚原歯科医院 (東古券)	61-4540

※(所在地)は、市町・大字小字にて表記

■年末年始の急な歯痛は!

診療時間：午前9時～正午

とき	病・医院名	電話
12月30日㊤	石原歯科医院 (羽黒三反田)	67-0909
	きなな歯科 (扶桑・高雄南郷)	0587-22-7599
12月31日㊤	山田歯科医院 (長者町二丁目)	67-9662
1月1日㊤	木下歯科 (扶桑・高雄伊勢帰)	0587-93-8161
1月2日㊤	いぬやま歯科医院 (松本町三丁目)	61-7515
1月3日㊤	はまじま歯科医院 (扶桑・旭)	0587-93-8448

※(所在地)は、市町・大字小字にて表記

■高齢者の総合相談

高齢者あんしん相談センター (長寿社会課内) (☎44・0325)
受付時間：午前9時～午後5時 (㊤㊦㊧を除く)

■休日(昼間)診療

犬山市休日急病診療所 (国道41号五郎丸交差点東へ300m)
内科・外科 (☎62・8100)
受付時間：午前8時30分～11時30分(診療は午前9時から)
午後1時30分～4時15分(診療は午後2時から)

■休日(夜間)診療

受付時間：午後5時～8時

とき	病・医院名	電話
12月20日㊤	木村内科 (城南)	67-0008
	さとし眼科クリニック (成海南)	68-3104
12月23日㊤	みどり診療所 (長者町)	67-3311
	竹内整形外科クリニック (専正寺町)	61-7311
12月27日㊤	岡部医院 (内田)	62-7121
	にわ耳鼻咽喉科 (堀田)	67-6868
12月31日㊤	岡部医院 (内田)	62-7121
	山本皮フ科クリニック (高見町)	62-6855
1月1日㊤	黒川すこやかクリニック (下大本町)	61-0083
	ふなびきクリニック (前原)	62-8811
1月2日㊤	いたつ内科クリニック (本郷)	67-6333
	竹内整形外科クリニック (専正寺町)	61-7311
1月3日㊤	宮田医院 (稲葉)	67-5566
	さとし眼科クリニック (成海南)	68-3104

上段は内科系、下段は外科系 (急病以外はご遠慮ください)

■休日・平日時間外の水道緊急時

連絡先 白山浄水場 (☎61・1260)

今年の主な出来事

10日	第36回日本ライン	13日	フロイデまつり
5日	員ジャクリン・ジュピーザさん着任	12月1日	市内24時間営業のコンビニエンスストアにAED設置
2日	石上げ祭	11月1日	秋桜・福祉まつり
8月1日	夏の犬山キャンペーン(～31日)	15日	あつまれいぬやまつり
5日	いぬやま環境フェア(～10月15日)	27日	市民展(～11月3日)
6月1日	木曾川つかい開幕	24日	秋の犬山お城まつり(～25日)
26日	市議会議員選挙の開票	13日	入鹿池が「世界がながい施設遺産」に登録
12日	県議会議員選挙で原よしのぶ氏が再選	10日	わいわい犬山フェスティバル(～11日)
4月1日	犬山市初の女性消防団を結成	4日	市民芸能祭
17日	犬山観光学生大使に名古屋経済大の女子学生4人が任命	10月1日	国勢調査実施
3月1日	春の犬山キャンペーン(～6月7日)	19日	秋の犬山キャンペーン(～12月6日)
22日	読売犬山ハーフマラソン	9月13日	市総合防災訓練
同日	市消防出初式	29日	第44回全国消防救助技術大会に出場
11日	新成人の集い		夏まつり
1月5日	新年交礼会・叙勲褒章受章者祝賀会		



赤穂浪士の片岡源五右衛門

妙感寺に次弟の墓 戦前まで墓前祭

12月14日は、「忠臣蔵」で有名な播州(今の兵庫県)赤穂47士の江戸吉良邸討入りの日。

つい10年ほど前までは、毎年暮れになるとテレビなどで「忠臣蔵」が上映され、日本人の心を揺さぶったが、今ではほとんど忘れられてしまいました。

この47士の中に、犬山ゆかりの浪士がいたことをご存知でしょうか。
名を片岡源五右衛門高房(たかふさ)といい、物語のなかでもかなりウエートの高い人物です。
寛文7(1667)年、犬山藩士、熊井重次の長男とし



犬山義士会の墓前祭

て生まれましたが、生母が側室であり、しかも数年後に正室が子を産んだため、兄であるにもかかわらず高房は親戚筋の赤穂藩士、片岡六左衛門の養子となりました。このため運命のいたずらか、高房は時代の波に翻弄(ほんろう)されることになりました。

知行100石の武士の家柄であり、しかも藩主、浅野内匠頭長矩(たくみのかみながのり)と同年であったため、小姓として仕えました。小姓とは、藩主が子供のころから武芸も学問も一緒に習い、生死も共にするほどのいわば側近中の側近で、平和な江戸時代にあつては将来性も保障されていました。
ところが元禄14(1701)年3月、34歳の時、江戸城松

之廊下で長矩が三州吉良(今の西尾市)の藩主、吉良上野介義央(よしなか)に刃傷に及ぶという赤穂事件が起きたため、高房の運命も大きく狂うことになりました。
長矩は一関藩にお預けとなり、即日切腹となりましたが、高房は警備の藩士に一目だけでも会わせてほしいと懇願、庭先に控えて待っていたところ、切腹場所に向かう長矩に涙ながらに無言の別れをした場面は物語などでおなじみです。

翌元禄15年12月15日未明、高房ら赤穂47士は吉良邸に討ち入り、義央の首を取り長矩の仇を討つが、翌16年2月4日、高房ら47士は切腹して果て、312年後の今も墓のある東京芝高輪の泉岳寺では焼香に訪れる参拝者でにぎわっています。
一方、高房の出生地である犬山では戦前、高房の兄(実際は弟)、熊井次常や正妻の墓のある丸山の妙感寺で犬山義士会による墓前祭が営まれましたが、時代ともに立ち消えとなりました。せめてこの事実だけでも歴史の片隅に残しておきたいものです。



株式会社 島正技研

◆所在地

犬山市大字羽黒新田字下蟬屋29

◆事業内容

プラスチック製造業等

◆歴史・沿革

祖父が操業を始め、昭和51年に株式会社化。20年ほど前に祖父が他界、後継者がいなかったため、会社をたたむことも考えましたが、当時教員だった父が退職、会社を引き継ぎました。現在では3代目となり、この地で50年以上事業を継続しています。

◆当社の主要製品

当社が主に生産しているのは、自動車の座席をスライドさせるレールの切断面に取り付ける、プラスチック製のキャップです。取引先からの設計図を基に、金型製作を外部に発注。当社では、金型にプラスチック樹脂を流し込み、圧力をかける射出成型によって、製品を大量生産しています。

◆当社の生命線

プラスチックは、熱や外部からの力によって変形します。この特性を考慮せずに金型を製作すると、形・寸法が

合わない製品が出来上がってしまうため、金型製作を依頼する際には細心の注意を払っています。当社がこれまでに培ってきた技術と経験を活かし、金型製作者とともに、高精度の金型を作り上げる、これが当社の生命線だと考えています。



当社自社製品
(上段及び下段右は試作品)

◆自社製品の販売

事業拡大に向け、製品に付加価値をつけられないかと考え、昨年、立体物に印刷ができるプリンターを導入。まずは、犬山市のPRもかねて、わん丸君をプリントした製品の製造を始めました。今は既製品の製造が主ですが、一部製品は当社で一貫生産しています。また扱う製品は少ないですが、種類を増やそうと日々、試行錯誤を繰り返しています。

▼問合せ先 商工企業振興課
(☎44・0340)

あくあく

赤ちゃん

田中 杜青ちゃん
(犬山)
平成26年12月2日生まれ



ねえね達と仲良く☆
たくましく☆

足達 希空ちゃん
(犬山)
平成26年12月26日生まれ



いつもニコニコいい笑顔♡
スクスク育ってね!

夫婦大銀杏の守り神

平成25年第13回犬山観光写真コンテスト
村松義喜さん撮影



余坂天神社のイチヨウの木です。
仲よく2本並んでいます。



わがまち自慢

281

犬山市のキャラクター わん丸君

わんばくで明るく、
何にでも興味を持つ
性格。皆さん、どうぞ
よろしく。



編集後記

いまの若い人に「忠臣蔵とは？」と聞くと、「知らない」とそっけない。吉良上野介義典の地元である愛知県西尾市吉良では毎年、菩提寺の華蔵寺で追善供養が営まれており、名君だった功績を讃えている。犬山にも赤穂浪士ゆかりの場所があることは興味深い。いつまでも犬山人の心に留めておきたい歴史的事実だ。(山)

いぬやま

平成27年12月15日号

インターネットホームページアドレス <http://www.city.inuyama.aichi.jp/>
Eメールアドレス 010201@city.inuyama.lg.jp FAX 0568(44)0360

発行 犬山市役所 〒484-8501 愛知県犬山市大字犬山字東畑36 ☎0568(61)1800(代)
編集 NPO編集企画協会 〒484-8583 愛知県犬山市大字犬山字東古券776 ☎0568(61)0593



QRコード

※広報いぬやまに掲載されているホームページアドレスからの各種情報の入手については、犬山市役所秘書企画課及び市内各出張所において、印刷・配布サービスを行っておりますので、ご利用ください。