



開票結果

(落選者を除く。敬称略)

ピアンキアンソニー	無現	1,945
鈴木伸太郎	無現	1,936
柴田浩行	無現	1,858
三浦知里	公現	1,854.590
中村貴文	無現	1,807
久世高裕	無現	1,672
大沢秀教	無現	1,523.561
上市村良一	公現	1,501
市橋円広	無現	1,472
岡村千覚	共現	1,401
岡村千覚	共現	1,284.409
水野正光	共現	1,208
山田拓司	無新	1,201
矢幡秀則	無現	1,191.438
稲垣民夫	無現	1,191
柴山一幸	無現	1,153
玉置幸哉	無新	1,097
後藤幸夫	無現	1,096
堀江正栄	無現	1,057
吉田鋭夫	民現	1,052

※同一の氏または名の投票があった場合、得票数の割合に応じて票を分けるため、小数点以下の端数が発生します。



20人の当選議員に期待します

「地方創生」に代表されるように、地方の自立やあり方が問われている中、犬山市議会議員選挙は4月26日、投票が行われ、定数20に対し25人が立候補、1・25倍という少数激戦を突破した20人の新議員が決まりました。

議会と行政 緊張感保ち

市議会は市長部局と並んで「車の両輪」と言われるように、その役割はますます重要になっていきます。例えば、市議会はただ単に市長部局の提出する議案を「よいか、悪いか」と判断して採決するだけでなく、自ら進んで条例を出すこともできます。

存在感高まる犬山市

犬山はここ10年近く東海地方において存在感が高まっています。城下町には人が増え、

全市的に住民主導のまちづくりが進んでいます。市議会でもこうした動きをしっかりと見据え、行政と徹底的に議論しながら、ほどよい緊張感を持って市や住民の活動をバックアップしてほしいものです。

山田市政はまだ始まったばかり。20人の新議員の活躍に期待します。

原氏が無投票で3選

県議会議員選挙

(3ページ)

春の叙勲と危険業務従事者叙勲

(4ページ)

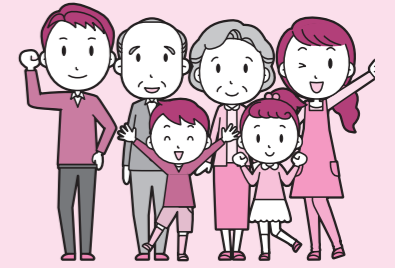

当選した20人の新議員は、今後4年間、市議会議員としての使命を果たすこととなります。
選挙期間中に何を訴えたのか、当選して何をやるのか、今後の決意や抱負を当選して間もない4月28日、語っていただきました。
(得票順、敬称略)

私の抱負

鈴木伸太郎
私は新市政が正しい方向に進むよう責任がある。新たな挑戦、議員の12年の経験を活かし責任を果たす！



柴田浩行
大切な子ども達を応援します。子ども達を中心に三世代がつながり、地域で支え合う体制づくりに取り組みます。



久世高裕
五郎丸駅復活と国道41号沿線の民間開発に道筋をつけ、「歩いて暮らせるまち」を目指します。



市橋円広
犬山を住みたい町にするために、高齢者への支援、子育て支援、町内会組織への支援の充実を目指します。

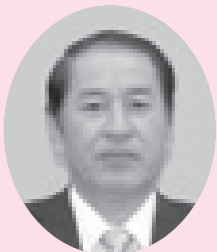

水野正光
子どもの医療費の中学卒業まで全額無料化、指定ゴミ袋の引き下げ、防災無線・ラジオの導入を実現します。



山田拓司
永い人生で培った経験、知識、知恵を犬山の街づくりに生かします。笑顔行き交い喜びが実感出来る犬山に！！



三浦知里
女性の視点を大切に小さな声をしっかりキャッチします。子育て支援、防災対策、認知症対策に取り組みます。



大沢秀教
市東部への企業誘致で財源確保と遅れているインフラ整備を図る。教育・子育て環境の向上を現場から提言！



岡覚
将来不安と平和の危機が強まっている今、憲法を生かし、平和で豊かな市民生活を築く、使命を果たしたい。

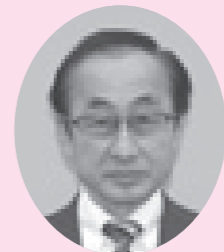

岡村千里
戦争への道を許さず、いのちと暮らしを守る。子どもの医療費の無料化、子育て・医療・介護の充実を実現。



矢幡秀則
南部地区の基盤整備で地域を元気に。防災、防犯に力を入れて安心安全なまちづくりを目指します。



中村貴文
夢の実現へ！小牧線五郎丸駅の復活と駅を拠点に線路の東側に新しいまちづくりを目指します。



上村良一
犬山市の人口減少問題に対応する為に人が生きる地域創生の担い手として市民の暮らしを最優先に守り抜く。



堀江正栄
活力ある犬山を目指して、愛する犬山を一層住みよいまちにしていきたいと思います。聞かせてください、熱い想いを。



吉田鋭夫
地域格差のない、すべての市民が幸せを感じ、犬山を愛することを目指す。教育と健康と農業を中心に取り組み。



後藤幸夫
犬山独自の安心安全のまち、高齢者と社会福祉の向上、地産地消による地場産業の発展、健康市民をつくります。



玉置幸哉
人づくり、物づくり、街づくりを進め、子供から高齢者が安心して暮らせる元氣な犬山を築きたい。



稲垣民夫
ムダを無くし産業振興による財源力の強化、高齢者の生活支援、子育て支援と児童の健全育成、里山との共生。



柴山一生
日本の魂を取り戻す化儀の闘いをこれから始めます。焦らず弛まず一つ一つ仕事をやり遂げて参る所存です。



原欣伸
原氏は当選の抱負などを次の通り語りました。

私の決意

県議会議員に原氏が無投票3選

愛知県議会議員一般選挙は4月3日、告示されましたが、犬山市選挙区では原欣伸氏以外に立候補の届け出がなく、原氏の無投票3選が決まりました。

みなさんの声を力に行動します

私は、「政治」という分野はないと思っています。政治とは皆さん自身のこと。皆さんの存在そのものが政治です。税金を払う。子どもを産み

育てる。病院へ行く。学校で勉強する。家を建てるなど、これら一つ一つが政治であり、その全体も政治です。政治は人が生きる上で関わっているものであり、皆さんがさまざまなアプローチできるものこそ政治です。

ですから、もっともっと身近に感じてください。そのために、私はどんなこと

とも諦めません。小さなことにも知らないふりをしません。決して遠ざけることをしません。そして、皆さんの「声を力に」行動します。どうぞ任せられた4年を全力で取り組んでいきますので、ご指導をよろしくお願ひします。

有権者数 58,636 (4月26日現在) 投票率 55.03%
投票総数 32,270 有効投票 31,948
無効 322

投票所別ベスト10 (期日前投票を除く)

- ①今井子ども未来園..... 60.29%
- ②栗栖小学校体育館..... 53.19%
- ③東小学校体育館..... 52.73%
- ④城東小学校体育館..... 47.94%
- ⑤南部中学校体育館..... 46.99%
- ⑥前原老人憩の家..... 46.80%
- ⑦楽田子ども未来園..... 46.18%
- ⑧橋爪子ども未来園..... 45.06%
- ⑨楽田西子ども未来園..... 44.15%
- ⑩南部公民館..... 43.78%

春の叙勲と危険業務従事者叙勲

平成27年度の春の叙勲が4月29日付けで発表され、市内から1人が受章、また危険業務従事者叙勲にも3人が受章されましたが、うち2人が掲載を辞退されましたので、あわせて2人の業績を紹介します。(敬称略)

春の叙勲

◆旭日双光章
福富 勉(73歳) 羽黒新田



更生保護功労と地方自治功労の両方が、認められての受賞となりました。
昭和58年10月から保護司として現在まで32年間、少年の社会復帰に尽くしました。
数えきれないほど少年の更生に努め、改心して大人になり、結婚して子供を連れて会いに来てくれる時は「保護司

をやっているよかった」とつくづく思うところ。
また平成7年4月から23年4月まで連続4期16年間、市議会議員として地方自治の発展に努めてきました。

とくに忘れられないのは、羽黒小学校と消防署南出張所の新築工事。羽黒小学校の場合は、自ら測量の調査まで買って出たことも。

「子どもは日本の宝」と長い間、交通補導をし、今でも大人になった当時の子どもから感謝されています。

危険業務従事者叙勲

◆瑞宝双光章
日比野 晃(71歳) 善師野



73歳の今も、畑仕事などに精を出し、まだまだ元気なところを見せています。

昭和37年、県警察官となり、中警察署を初め、江南署、一宮署、小牧署など40年間の大半を地域課で勤めてきました。地域が安全、安心な生活ができるよう犯罪の未然防止などや地域住民とのコミュニケーションにも心がけてきました。

退職後は交通相談員を4年務め、現在は趣味の水墨画と家庭菜園に励み、有意義な毎日を送っています。



木曾川うかい

私たちが
お見せします

6月1日開幕

1300年の歴史と伝統を誇る「木曾川うかい」は、6月1日〜10月15日まで、4か月半にわたり鶴と篝火による幽玄の世界が繰り広げられます。
東海地方で初の女性鶴匠である稲山琴美さんもデビュー3年目を迎え、手繩さばぎに女性特有の艶や技も見受けられ、今では一度に9羽の鶴を操るまでに成長。
「木曾川うかい」の魅力は何と云っても、これまで急流

が続いた木曾川が急に流れが緩やかに広がる犬山扇状地につくり上げられた平野美での競演。
国宝犬山城とライン大橋、さらには伊木山(夕暮富士)とツインブリッジを背景に、ゆったりと鶴舟が篝火を燃やして下る様は、まさに「幽玄の世界」。
「木曾川うかい」で人気なのが、昼鶴飼。2時間の船遊びで、料金は豪華なお弁当がついて通常時、大人4,500

円、小人(4歳以上、12歳未満)3,300円です。期間中の毎週(土)の限定開催ですので、お早めにごうぞう。
8月1日〜9日は、ロングラン花火との共演も予定されています。詳細は左記まで問い合わせください。
今年も幻想的な歴史絵巻をぜひお楽しみください。
▼問合せ先 木曾川観光(株) (☎01・2727)



写真：中道慶一

- | | | | | | |
|----------------|----------|-------------------------|-------------|-------------------------|---|
| 芸能発表会 | 6/7 | 12:30~16:00 | ファミリー参加コーナー | 6/7 | 10:00~ |
| 茶会(市民文化会館ロビー) | 6/7 | 10:00~15:00 | ・茶道体験 | | |
| 華道展(市民文化会館ロビー) | 6/7 | 10:00~15:00 | 6/7 | 10:00~15:00 | ・パッチワーク ・はがき絵 ・漫画 |
| 美術展 | 6/6~6/11 | 9:00~16:30(最終日は15:30まで) | 6/6~6/11 | 9:00~16:30(最終日は15:30まで) | 文化協会加入相談コーナー |
| 文芸展 | 6/6~6/11 | 9:00~16:30(最終日は15:30まで) | | | 犬山市文化協会では本年も各部の活動をまとめ総合的なイベントとして開催します。皆様お誘い合わせの上お越し下さい。 |
| 会員色紙等作品即売コーナー | 6/6~6/11 | 9:00~16:00(最終日は15:30まで) | | | |

主催：犬山市文化協会 後援：犬山市教育委員会・中日新聞社

※掲載団体の責任と費用で編集した紙面です。

2015 文協まつり

◎犬山市文化協会総合イベント

■期間

6月6日(土)〜6月11日(木)

■会場

犬山市南部公民館
(市民文化会館ロビー)

※6月8日(月)は休館日

住宅用火災警報器は定期的に作動確認をしましょう!

ボタンを押す、またはひもを引いて作動確認をします。

●定期的に家族で火災時の警報音を確認しましょう。

正常な場合は?

正常をお知らせするメッセージまたは火災警報音が鳴ります。

ビビ、
ピーピーピー



ピーピーピー
火事です



注) 警報音はメーカーや製品により異なります。

音が鳴らない場合は?

電池がきちんとセットされているか、ご確認ください。

...



しーん



●それでも鳴らない場合は、「電池切れ」か「機器本体の故障」です。取扱説明書をご覧ください。

住宅用火災警報器は、古くなると電子部品の寿命や電池切れなどで、火災を感じしなくなることがあるため、とても危険です。10年を目安に交換しましょう。また、汚れやほこりなどが原因で誤作動することがありますので、お手入れ（掃除）を行いましょう。

住宅防火 ~いのちを守る7つのポイント~

~これらのことを守り、火災をおこさないようにしましょう~



対策1

逃げ遅れを防ぐために、住宅用火災警報器を設置する。



対策2

寝具、衣類及びカーテンからの火災を防ぐために、防災品を使用する。



対策3

火災を小さいうちに消すために、住宅用消火器等を設置する。



対策4

お年寄りや身体の不自由な人を守るために、隣近所の協力体制をつくる。



習慣1

寝たばこは、絶対やめる。



習慣2

ストーブは、燃えやすいものから離れた位置で使用する。



習慣3

ガスコンロなどのそばを離れるときは、必ず火を消す。

●住宅火災警報器の取り付け支援について●

住宅火災警報器を購入したが、高齢で独居などの理由で取り付け困難な方に対し、消防職員による取り付け支援を実施しています。希望する方は、問い合わせてください。

▼問合せ先 消防本部 予防防災課 予防担当
☎65・3123 メール 060200@city.inuyama.lg.jp

国保だより

国民健康保険税が確定

平成27年度から、国民健康保険税について一部改正が行われました。改正された内容は①納期限の変更 ②国民健康保険税限度額の引き上げになります。

①納期限の変更

平成26年度までは国民健康保険税（現金納付若しくは口座振込による普通徴収分）は、4月に発送する1期・2期分の納税通知書（仮算定）と、8月に発送する3期から10期分の納税通知書（本算定）の年2回の通知となっていました。

平成27年度からは4月発送の納税通知書（仮算定）がなくなり、6月に発送される納税通知書（本算定）のみになります。また、発送月が変わることに伴い、納期限は次のとおり変更されますのでご注意ください。（年間の納期は10回と変更ありません）

	（平成26年度まで）	→	（平成27年度以降）
1期	4月末		6月末
2期	6月末		7月末

※3期から10期までの納期（7月以降毎月）については変更ありません。

※特別徴収（年金からの天引き）については変更ありません。

②国民健康保険税限度額の引き上げについて

平成27年度より、国民健康保険の限度額が引き上げとなり、年税額の上限は医療保険分の限度額51万円、後期高齢者支援分の限度額14万円、介護保険分の限度額12万円の合計で77万円になります。

〈平成27年度国民健康保険税率〉

区分	課税の対象	税率等		
		医療保険分	後期高齢者支援分	介護保険分 (40~64歳のみ)
①所得割額	前年中のすべての所得金額－国保の基礎控除額（33万円）	5.0%	2.0%	1.4%
②均等割額	加入者1人について	18,000円	8,400円	7,200円
③平等割額	1世帯について	18,000円	8,400円	6,000円
年税額		①+②+③	①+②+③	①+②+③

◎擬制世帯主（国保の加入者でない世帯主）の所得は、課税の対象に含まれません。

〈非自発的失業者にかかる国民健康保険税の軽減措置〉

非自発的失業者とは、「倒産・解雇などによる離職」や「雇止めによる離職」等、会社都合により離職した人です。該当する人は、国民健康保険税を計算する際に、対象者の前年中給与所得を30%にして計算します。

○対象者（次の①～④の条件をすべて満たす人が対象となります）

- ①離職日時点で65歳未満である。
- ②離職日が平成21年3月31日以降である。
- ③「雇用保険受給資格者証」を持っている（受給期間満了している人も含む）
- ④「雇用保険受給資格者証」に記載されている「離職理由」が「離職理由コード」の「11,12,21,22,23,31,32,33,34」のいずれかに該当する。

〈納税で困ったときは相談を〉

上記の他に失業や廃業で大幅に所得が減った場合や、災害などの事情で国保税の納付が困難な場合は、減免を受けられる場合がありますので相談してください。いずれの場合も、納期限前に申請をしないと適用が受けられません。ただし前年中の世帯の所得（国保未加入者も含む）の合計が400万円以下であるなどの条件もあります。

▼問合せ先 保険年金課 国民健康保険担当（☎44・0327）



吉野弘氏



沢田和幸氏



原好恵氏



石井和宏氏

■固定資産評価審査委員会委員に4人を選任
 沢田和幸氏、吉野弘氏、石井和宏氏、原好恵氏の4人が新しい任期は、沢田氏、吉

野氏は平成30年3月31日、石井氏は平成30年5月17日までです。
 固定資産評価審査委員会は、固定資産課税台帳に登録された価格に関する不服の審査決定をする機関です。

いぬやま ホッと伝言板



町会長会連合会 新役員が決定

町会長会連合会総会が5月7日に市役所で開催され、今年度の役員が決定しました。新しい役員は次の皆さんです。(敬称略)

- ▼会長 日比野勝(寺洞2)
- ▼副会長 富岡亮(東松本町2区)、伊藤克博(成海)、奥村範昭(焼野)、寺澤英治(安楽寺)
- ▼会計 石田眞佐夫(末広町)
- ▼監事 脇田清(大本町)、仙石友男(栗栖上)
- ▼理事 鈴木嘉一(木津西)、奥村壽生(橋爪上西)、小川博満(富岡東1)、平田良三(堀田第2)、齊藤隆彦(長者町団地3)、富永久之(蓮池)、清水哲弥(長塚2)



催し

県立一宮東特別支援学校 小学校部・中学校部 学校説明会

県立一宮東特別支援学校では、障害のあるお子さんの保護者等を対象に、学校説明会を開催します。適切な就学には早期からの学校見学等が大切です。次年度就学予定のお子さんがある人は、ぜひ参加してください。

- ▼とき 6月11日(土)午前9時40分～正午
- ▼ところ 県立一宮東特別支援学校
- ▼申込み 月～金(祝日除く) 午前9時～午後5時に県立一宮東特別支援学校(☎0586・51・5311)へ

教科書展示会

県教育委員会では、県民の皆さんの教科書に対する理解や関心を深めるために、教科書展示会を開催します。展示会場には投書箱を用意しますので、教科書に対する意見や要望をお寄せください。

- ▼とき 6月11日(土)～7月5日(日)午前9時～午後4時
- ▼ところ 江南市立図書館



■新規学卒求人説明会
 犬山公共職業安定所では、平成28年3月新規学卒業者の採用予定がある事業主の皆さんを対象に、求人申込み事務取扱説明会を開催します。ぜひ参加をお願いします。

▼とき 6月11日(土)午後2時～4時

▼ところ 犬山国際観光センターフロイデ2階多目的研修室

▼内容 ○平成27年度新規学卒求人申込みから採用まで ○差別のない公正な採用選考について

▼問合せ先 犬山公共職業安定所 求人・専門援助部門(☎61・2187)

一般会計執行状況

平成26年度一般会計の執行状況(平成27年3月31日現在)をお知らせします。これは、皆さんが納めた貴重な税金や国・県からのお金がどのように使われているのかをお知らせして、市政への理解を深めていただくものです。なお、5月31日まで出納整理期間(前年度のお金の未収・未払いを整理する期間)があるため、最終的な決算額とは異なります。

会計別予算額の内訳は、一般会計が248億771万円、特別会計(11会計)が166億4,152万円、水道事業会計が17億6,015万円になります。

一般会計の歳入予算に対する収納率は90.75%となり、収入額は前年度決算比で約8.4%減となっています。また、歳出予算に対する執行率は82.69%となり、支出額は前年度決算比で約10.8%減となっています。

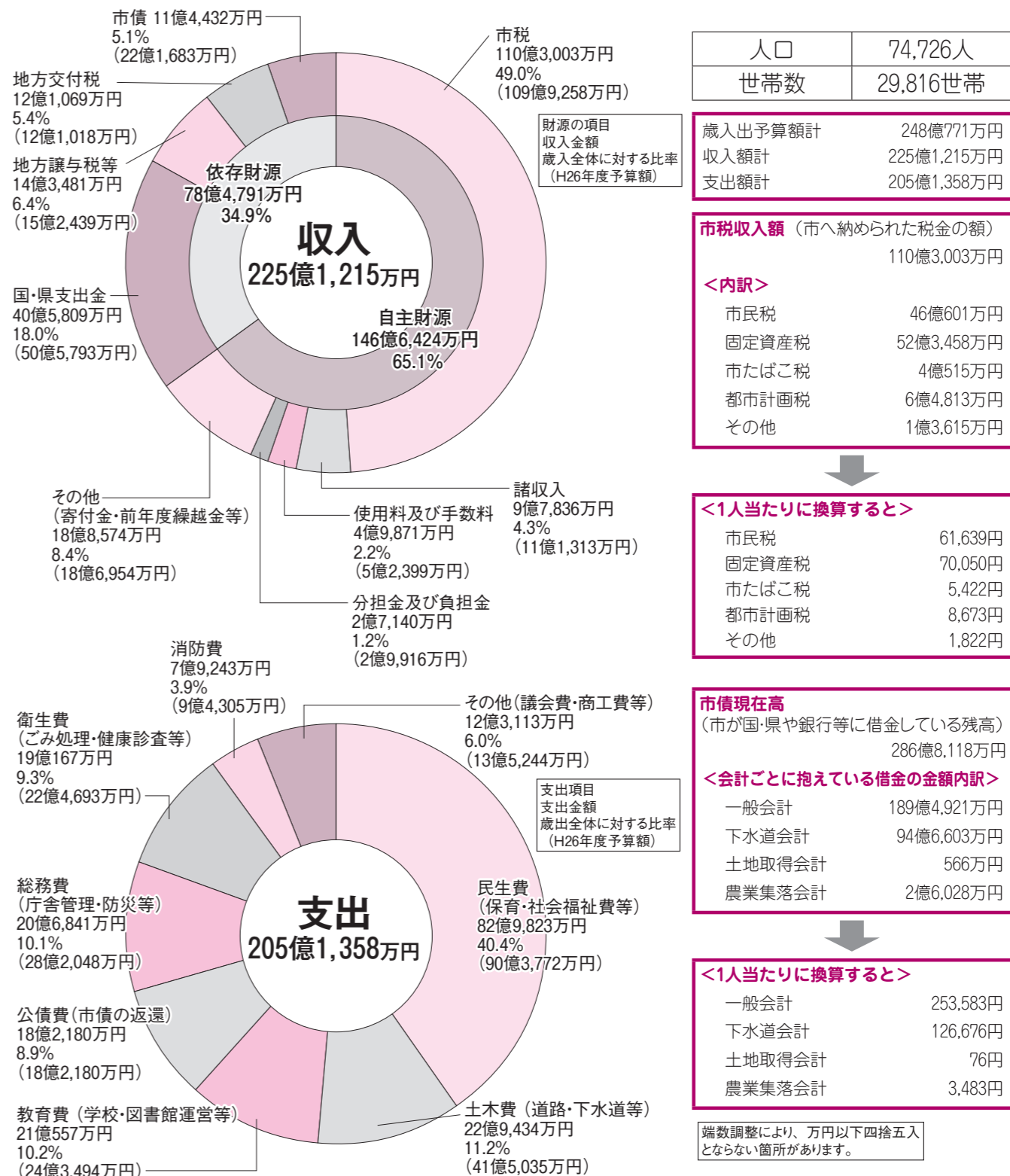

図書館 ビデオ上映会

▼とき 6月14日(土)午後2時(上映時間 約125分)
▼ところ 市立図書館2階視聴覚室
▼上映作品 として父になる
▼定員 当日先着50人(大人向)
▼入場料 無料
▼問合せ先 市立図書館(☎62・6300)

ひよこちゃん おはなし会

子どもは絵本が大好き。読み聞かせは情操教育にも効果があるといわれています。
図書館では7月から毎月1回、1歳から未就園児と保護者を対象に、絵本の読み聞かせ、紙芝居、わらべうた、手あそびなどのおはなし会を行います。

語り手は、「どんぐり文庫」の古川よし子さんほか。
▼とき 7月3日 毎月第1水曜日 午前11時(30分程度)
▼ところ 市立図書館児童室おはなしのへや
▼定員 30組
▼参加料 無料
▼申込み 6月2日(土)から市立図書館(☎62・6300)へ

さくら・さくら 紫陽花コンサート

市民健康館さくら・さくらで、オカリナ演奏とギター演奏を披露します。懐かしい調べで、楽しいひとときを過ごしませんか。
▼とき 6月20日(土)午後1時30分〜2時30分
▼ところ 市民健康館交流ホール
▼内容 オカリナ演奏(オカリナ・ポッポス)、ギター演奏(可児ギターアンサンブル)
▼入場料 無料
▼問合せ先 市民健康館さくら・さくら(☎63・3800)

募集

コミュニティ通訳者を募集します

行政窓口、健康・保健、教育等の分野で外国人のコミュニケーションにおける通訳のニーズに適切に対応できる能力を備えたコミュニティ通訳者を養成します。
▼応募条件 ○市の事業に通訳者もしくは翻訳者として積極的に参加できる人
○平日も活動できる人
○事業の目的をよく理解し、時間や約束

Table with 2 columns: 回 (回数) and とき (日時). Rows include 1回目 (7月5日), 2回目 (7月26日), 3回目 (8月30日), 4回目 (9月6日), 5回目 (9月12日), 6回目 (9月27日).

を守り、他の参加者と交流を図れる人
○全ての講座日程(全6回)に参加できる人(やむを得ない理由で欠席した場合は講座録画映像を必ずみる)
○16歳以上の人
○日本語と次のいずれかの言語の両方が堪能な人(スペイン語・ポルトガル語・中国語・フィリピン語・英語・その他の言語)
※通訳者としての活動を希望する人は日本語の読み書きも必須。
▼定員 25人・各言語4〜5人程度(応募者多数の場合は、事務局で選考の上決定します)
▼とき 各回午前9時〜午後4時を予定
▼受講料 500円
▼申込み 6月5日(金)〜15日(月)までに地域活動推進課(☎44・0347)へ

いぬやま環境フェア2015~身近な環境を知ろう

今年は、「身近な環境を知ろう」をテーマに開催します。犬山の自然、環境にふれ、身近な環境について考えてみませんか。

▼とき 6月5日(金)~11日(土)
▼ところ 市役所、犬山里学山センター
※●…午前10時~午後4時 ○…午前9時~午後5時

Table with 3 columns: 会場 (会場), 内容 (内容), 6月 (日程). Rows include 正面玄関周辺 (燃料電池自動車), 1階市民プラザ (企業団体・市), 2階会議室 (企業団体・市), 市内 (里山めぐり), 犬山里学山センター (自然と歴史の十字路展).

▼出展企業団体 (敬称略、順不同)

JP資源(株)、(有)江南紙原料、(株)愛北リサイクル、(株)サンポー、大和エンタープライズ(株)、犬山ライオンズクラブ(株)新栄工業、犬山ロータリークラブ(株)名古屋モールド、(株)ハニダ、サントリーブプロダクツ(株)、(株)メイデン、犬山aiエネルギー(株)、犬山ガス(株)、大同メタル工業(株)、犬山市消費者団体協議会、愛知県地球温暖化防止活動推進員、NPO法人犬山里学山研究所

▼協力団体 名古屋経済大学
▼問合せ先 公園緑地課(☎44・0345)

就職フェアIN犬山

「合同企業説明会」参加企業募集

就職フェアIN犬山の一環として、区域内の企業と若年就職者のマッチングの場を提供し、若年者の就職機会の拡大と、区域内の企業のみならず、人材確保を支援するため合同企業説明会を開催します。ぜひこの機会にご参加いただき、人材確保にお役立てください。

▼とき 9月8日(土)午後1時~4時
▼ところ 犬山国際

市民芸能祭出演 団体を募集

市民文化会館で、日頃の練習の成果を発表してみませんか。

▼とき 10月4日(土)午前9時45分~
▼ところ 市民文化会館
▼対象 市内に所在する舞踊・音楽などの8人程度以上で構成する団体
▼募集団体数 17団体(応募多数の場合は抽選)
▼出演料 無料
▼申込み 6月14日(土)までに出演申込書に必要事項を記入して市民文化会館(☎67・2411)へ(毎週(休



※出演申込書は、市民文化会館にあります。

国勢調査員を募集しています

国が今年実施する国勢調査は、すべての世帯を対象とした大規模調査です。多くの調査員が必要のため、協力をお願いいたします。

▼資格 20歳以上75歳未満(ただし、責任を持って調査し秘密を守れること)
▼期間 8月5日~11月4日まで(期間中20日間程度を調査に

相談

早期教育相談

子育てで気になることのある人へ

県教育委員会では、子育てで気になることのある人、お子さんに障害があると思われる人、お子さんの就学について相談したい人などに、早期教育相談を実施します。幼児(3歳以上)から、平成28年度に新一年生に入学するお子さん(6歳まで)とその保護者が対象です。相談は予約制で無料です。気軽に利用してください。

▼とき 7月30日(土)・31日(日)
県教育委員会では、子育てで気になることのある人、お子さんに障害があると思われる人、お子さんの就学について相談したい人などに、早期教育相談を実施します。幼児(3歳以上)から、平成28年度に新一年生に入学するお子さん(6歳まで)とその保護者が対象です。相談は予約制で無料です。気軽に利用してください。

県立特別支援学校 体験入学
県教育委員会では、来年度に小・中学校、高等学校入学予定で、障害のあると思われるお子さんとその保護者を対象に、特別支援学校の体験入学を実施します。次の体験入



要します)
▼内容 説明会への出席、担当地区の訪問、調査票の配布・回収、調査票の整理・提出など
▼報酬 1調査区114万円程度(調査区数・世帯数により変動)、1調査区あたりの平均は50世帯です)
▼申込み 市指定の申請書(市秘書企画課が各出張所にあります)に履歴書(市販のものも可)を添えて6月26日(金)までに秘書企画課(☎44・0311)へ

学日以外にも、随時相談を行っていますので気軽に連絡してください。
◎知的な発達に遅れや情緒に障害のあるお子さん
▼とき 小学部11月25日(金)・30日(土) 中学部11月16日(土)・9月18日(金) 高等部見学会11月10日(土)
▼ところ 一宮東特別支援学校(☎0586・51・5311)
◎手足の自由なお子さん
▼とき 小学部11月25日(金)・10月23日(金)
▼ところ 小牧特別支援学校(☎0568・73・7661)
▼とき 幼稚部・小学部11月11日(金)・10月15日(土)
▼ところ 一宮特別支援学校(☎0586・78・4635)
◎病気で入院しているお子さん
▼とき 7月14日(土)・10月22日(土)
▼ところ 大府特別支援学校(☎0562・48・5311)
※詳しくは、直接体験入学先の学校へ問い合わせてください。

「児童手当・特例給付 現況届」の提出と手当支払いのお知らせ

児童手当法では、毎年6月に支給要件を確認するため、児童手当を受けている人は「現況届」の提出が必要です。(5月に転入等で認定請求書を出された人を除きます)対象者には、5月下旬に現況届を送付しましたので、必ず期限までに提出をお願いします。期限までに提出がない場合は、児童手当を受けられないことがあります。なお、6月の第一週目が過ぎても届かない場合は、子ども未来課まで問い合わせてください。

▼現況届の提出に必要な添付書類など

- 健康保険被保険者証の写しなど(受給者がサラリーマンなどの場合)
- その他必要に応じて提出する書類があります。

▼提出方法 市役所開庁時間(平日のみ午前8時30分～午後5時15分(毎月第1・3火曜日は午後7時まで延長))に子ども未来課窓口で提出又は郵送

▼提出期限・提出先 6月30日㉔(郵送の場合は6月30日㉔必着)までに子ども未来課育成担当へ

▼6月定期支払い 児童手当(平成27年2月分～5月分)を6月10日㉔に振り込み予定です。該当の人は通帳にて確認をお願いします。なお、次回の定期支払いは、10月を予定しています。

▼問合せ先 子ども未来課育成担当(☎44・0323)

※児童手当の全部か一部の支給を受けずに、子育て支援に活かしてほしいという人は、簡単な手続きで市に寄付することができます。

子育て世帯臨時特例給付金が給付されます

消費税率引上げの影響等を踏まえ、子育て世帯に対して、子育て世帯臨時特例給付金が支給されます。支給対象者は平成27年6月分の児童手当の対象となる児童で、1人につき3千円が給付されます。ただし、平成26年の所得が児童手当の所得制限額を超える人は支給対象外となります。

給付金を受け取るためには、申請書の提出が必要です。対象者には、5月下旬に「児童手当・特例給付現況届」と一緒に申請書を送付しました。なお、6月の第一週目が過ぎても届かない場合は、子ども未来課まで問い合わせてください。

また、公務員の方は職場から申請書などが配布されますので、期限内に市役所へ申請してください。

いずれも期限までに提出がない場合は、給付金を受けることができません。

▼申請期間 6月1日㉔～11月30日㉔(郵送の場合は11月30日消印有効)

▼申請方法 ①窓口で提出 ※出張所では受け付けていません。

* 6月1日㉔～30日㉔

子ども未来課(平日のみ午前8時30分～午後5時15分(毎月第1・3火曜日は午後7時まで延長))

* 7月1日㉔～11月30日㉔

市役所西庁舎(平日のみ午前9時～午後5時)

②郵送で提出

▼支払いについて 10月以降に振り込み予定です。

▼問合せ先 子育て世帯臨時特例給付金コールセンター(☎63・3301)

若者の就労 無料相談

専門のキャリアアカウンセラー(進路・就職相談の専門家)による個別相談と適性診断を実施します。

▼とき 6月25日㉔午後1時～5時(1人35分まで)

▼ところ ハローワーク犬山 プレハブ会議室 ▼対象 無業の状態にある若者(15歳～概ね40歳)、子どもの就職に悩みがある保護者 ▼定員 5人 ▼相談料 無料 ▼申込み 前日までに電話でいちらのみ若者サポートステーション(☎0586・64・6349)㉔(㊤午前10時～午後5時受付)へ(厚生労働省委託事業)



生活

暴走族追放 強調月間

6月1日㉔～30日㉔ 暴走を「しなごい」、「させない」、「見に行かない」 暴走族 なくして住みよいまちづくり

6月は暴走族追放強調月間です。県内の暴走族は減少傾向にあります。

向にありますが、夏に向けて活動が活発になる恐れがあります。地域の治安悪化の要因のひとつとなる暴走族がいないまちづくりを皆で進めましょう。

▼問合せ先 社会教育課(☎44・0353)

6月1日～7日は 水道週間

「カラカラで 蛇口に飛び込む 僕の口」 水道についての理解と関心を高めるため、全国一斉に水道週間が実施されます。

水道は、飲料水や調理を始め洗顔、掃除、入浴などの日常の生活用水として欠かすことのできない大切な施設です。期間中、市水道課では、市役所や出張所において水道水に関するポスターの展示や、指定水道工事店協同組合の協力を得て無人公設施設の水道設備の点検などを行います。

また、県では、水源の確保、水質の保全などについて一緒に考え、県営水道への理解と関心を高めてもらうため、次のとおり県営犬山浄水場の一般開放が行われます。ぜひお出かけください。

▼とき 6月1日㉔～7日㉔



下水道に接続してください

公共下水道の供用開始区域内に住んでいる全ての方が下水道へ接続されると、家庭等からの排水による側溝からの悪臭がなくなるなど、快適な生活環境となります。

また、「公共下水道が供用開始された場合は、下水道に遅滞なく接続しなければならぬ」と、下水道法第10条に接続義務の明記がされていますので、接続が済んでいない人は、一日も早く工事をするようお願いします。

現在、市の公共下水道供用開始区域内の接続率は84%です。

なお、接続がされていない人に対しては、下水道へ早期に接続していただくためにPR訪問を実施します。

接続工事の申し込みは、犬山市排水設備指定工事に依頼してください。

また、現在接続済で増改築や建替え等により、排水設備を変更される場合も申請書の提出が必要ですので、指定工事店へ依頼してください。

全国一斉「子どもの人権110番」強化週間

いじめ・虐待など、子どもの人権にかかわる悩みごと、心配ごとなどの電話相談に応じます。相談内容の秘密は固く守られますので、ひとりで悩まず、気軽に相談してください。

▼とき 6月22日㉔～28日㉔ 午前8時30分～午後7時(㊤) ㉔は午前10時～午後5時) ▼相談専用電話 子どもの人権110番(☎0120・007110) ▼問合せ先 名古屋法務局人権擁護部(☎052・9528111 内線1450)

平成27年度の市民税・県民税納税通知書を6月10日(水)に発送

通知書の内容を確認して、納期限までに納めてください。

平成27年度からの改正点

住宅借入金等特別控除の延長・拡充

居住年の適用期限が平成25年12月31日から平成29年12月31日まで4年間延長となります。また、平成26年4月1日～平成29年12月31日までに居住用に供した場合、控除限度額が拡充されます。

	居住年月日	控除限度額
現行	～平成25年12月31日	所得税の課税総所得金額×5% (最高97,500円)
改正後	平成26年1月1日～3月31日	所得税の課税総所得金額×7% (最高136,500円)
	平成26年4月1日～平成29年12月31日	

※控除期間は10年間です。

上場株式等の配当・譲渡所得等にかかる軽減税率の廃止

上場株式等の配当・譲渡所得等にかかる10%軽減税率の特例措置は、平成25年12月31日をもって廃止となり、平成26年1月1日以後は、本則税率の20%が適用されております。

上場株式等の譲渡所得にかかる税率

区分	平成21年分～平成25年分	平成26年分～
金融商品取引業者等を通じた売買等	10% (所得税7%、住民税3%)	20% (所得税15%、住民税5%)
上記以外	20% (所得税15%、住民税5%)	

上場株式の配当に係る税率

	平成21年分～平成25年分	平成26年分～
	10% (所得税7%、住民税3%)	20% (所得税15%、住民税5%)

▼問合せ先 税務課市民税グループ (☎44・0314)

生ごみ処理機補助金を交付しています

市では生ごみの減量対策の一環として、電動生ごみ処理機などの家庭用生ごみ処理機の購入に対し補助金を交付しています。

▼対象 市内に住所を有し、かつ在住する人で、市内又は

合併処理浄化槽設置整備事業補助金

市では、生活排水による公共用水域の水質汚濁を防止するため、居住用住宅のし尿汲み取り便槽や単独処理浄化槽から合併処理浄化槽に転換をする場合に、補助金を交付しています。

4月1日から補助金を増額していますので、活用してください。

新築の際に設置する場合は対象外となるなど補助金の交付には要件がありますので、補助対象に該当するかどうかや、申請の手続き等について

人槽区分	限度額
5人槽	332,000円
6～7人槽	414,000円
8～10人槽	548,000円

▼問合せ先 生ごみ減量推進課 (☎44・0344)

は事前に問い合わせください。

わん丸リサイクル小屋(リサイクル品販売)開設

とき	6月14日(日) 午後1時～4時
ところ	わん丸リサイクル小屋(上坂公園西)
実施内容	家具・小物類・古本などの販売
対象	市内在住の人
その他	一部抽選品あり(抽選は午後2時30分から)

○購入品は各自午後4時までに搬出してください。

エコステーション(資源物の回収拠点)開設

とき	エコステーション			わん丸エコステーション 常設
	6月14日(日)	6月21日(日)	6月28日(日)	
	午前9時～午後4時	午前9時～正午	午前9時～正午	平日: 午前8時30分～正午 午後1時～3時30分 土曜: 午前8時30分～11時30分 ※日曜・祝日・12/29～1/3は休業
ところ	わん丸リサイクル小屋敷地内(上坂公園西)	南部公民館駐車場	市役所西庁舎	犬山市都市美化センター敷地内
回収品目	新聞・雑誌・雑がみ・段ボール・布類・紙パック・アルミ缶・スチール缶・ペットボトル・プラスチック製容器包装			左記の品目に加えて空きびん(無色・茶色・その他)、廃食用油(植物性のみ)、小型家電9品目・パソコン
対象	市内在住の人			
その他	各自で資源容器に投入			

※わん丸エコステーションで実施していた粗品交換用のスタンプカードは、3月で発行を終了しました。現在お持ちのカードはしばらく利用できますが、粗品が無くなり次第、交換を終了させていただきます。

リサイクルに協力を

地域で行われる資源回収(6月分)

- 〔小・中学校〕
13日(土)・・・城東小学校
- 〔犬山地区〕
27日(土)・・・犬山北小学校
- 〔犬山地区〕
毎週木曜日: 午前8時30分～10時
犬山駅前通り発
展会
- 1日(月)・・・大本町町内会
6日(土)・・・上野東子供会
23日(日)・・・犬山市身体障害者福祉協会(☎61・8008 活動センターふれんど)

家屋調査にご協力を

新築または増築をした家屋は、翌年度から固定資産税及び都市計画税の課税対象となるため、建築後に現地調査を実施し税額を算出します。

この調査では「固定資産評価補助員証」を携帯した担当職員が訪問して、家屋図面の閲覧や、各部屋の内装、設備等の確認をしますので、ご理解とご協力をお願いします。



家屋を取り壊したときは届出を

家屋を取り壊したときは届出が必要となりますので、「家屋取り壊し届出書」を税務課資産税グループに提出してください。ただし、法務局において滅失登記の手続きを年内中にされた場合は提出不要です。

なお、固定資産税はその年の1月1日現在の状況により

健康診査が始まりました

40歳から74歳までの国民健康保険加入の皆さんと、後期高齢者医療保険加入の皆さんに対し、5月下旬に健康診査受診券を送付しました。この健診はメタボリックシンドロームに着目した生活習慣病予防のための健診です。

受診期間は、12月30日(一部医療機関を除く)までです。早めの受診をお願いします。詳細は郵送された受診券を見てください。

また、市では、健診などの円滑な実施のため、「第2期特定健康診査等実施計画(平成25年度～平成29年度)」を策定しています。計画は市ホームページに掲載しています。

▼問合せ先 保険年金課 国民健康保険担当 (☎44・0327)



課税されますので、1月2日以後に家屋を取り壊した場合でもその年度の固定資産税は納めていただくこととなります。

■新築住宅における固定資産税の減額

今年中に新築された住宅で要件を満たす場合は、固定資産税が一定期間減額となります。

また、長期優良住宅の認定を受けている住宅は、固定資産税の減額期間が長くなります。

減額の要件及び詳細については、税務課資産税グループまで問い合わせください。

※長期優良住宅とは、腐食の防止等の処理がされた住宅で県知事の認定を受けたものをいいます。

▼問合せ先 税務課資産税グループ (☎44・0315)

旧堀部家住宅がオープンします

メンテナンス等のため臨時休館していた旧堀部家住宅が、6月3日(水)にオープンします。

館の愛称を「木之下城伝承館・堀部邸」として、犬山城や木ノ下城などの文化遺産の情報発信をしていきます。

平成28年度「民俗文化財保存伝承事業補助金」

市では伝統行事などの保存伝承のため「民俗文化財保存伝承事業補助金」制度を設けています。

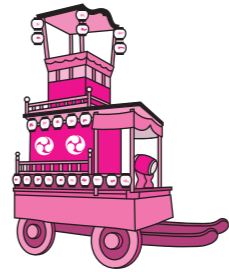

善意ありがとうございます

市環境保全基金へ▽13,420円 わん丸リサイクルクラブ

り課までご相談ください。補助金の対象となる事業

継続的に行われる祭礼、芸能、年中行事などで指定文化財ではないものに関連する事業のうち、次のいずれかに該当するもの

市役所で健康相談

市民健康館の保健師・看護師が市役所に月に1回出向いて血圧測定と健康相談を実施します。

歯科なんでも相談

市民健康館において無料かつ予約不要で、市内の歯科医師に気軽に相談できる健康相談を実施しています。

健康なんでも相談

毎月、市民健康館において

Uターン定住をサポートします!

市では定住促進を図るため、市外在住の子世帯が、市内在住の親世帯と同居または近居する場合の住宅の建築・取得やリフォーム工事に対して補助を行います。

同居支援タイプ
市内在住の親世帯(祖父母世帯でも可)と同居を予定する市外在住の子世帯。(今後1年以内に結婚する場合も含みます)

Table with 3 columns: Item, Homestay Support Type, and Proximity Support Type. Rows include Eligibility Conditions, Homestay/Proximity Conditions, Subsidy Object Expenses, and Application Period.

近居支援タイプ
市内在住の親世帯(祖父母世帯でも可)に近居を予定する市外在住の子世帯。(今後1年以内に結婚する場合も含みます)

第2次みんなが進める健康プラン⑮

私たちのカラダの中には、たくさんの臓器が詰まっています。臓器それぞれに役割があり、元気な日も疲れている日も毎日よく働いてくれています。

骨密度チェック

測定後は市の保健師・栄養士が結果に基づいてアドバイスします。

腎臓はどこにあって、どのくらいの大きさ?
腎臓は、背中側の腰の上あたりに、左右1つずつある臓器です。ちょうどソラマメのような形をしており、1個の大きさは大人の握りこぶし程度、重さは120〜150gくらいです。

腎臓はどんな働きをしているの?
A. ①血液中の老廃物を取り除く
血液中の老廃物を取り除き、きれいにして再び体内へ戻すのが腎臓の大きな役割です。

INFORMATION

各児童センターで
骨密度チェック

児童センターで行っている子育て広場「ぼんぼこ」に参加する保護者を対象に、骨粗しょう症予防の講座と骨密度測定を行います。その際に、近くにお住まいの人も測定ができますので、この機会をぜひ利用してください。

▼とき・ところ 犬山西児童センター 6月5日(金) 中央児童館 6月9日(土) 桑田児童センター 6月15日(月) 城東児童センター 6月22日(日) 犬山南児童センター 6月23日(月) 東児童センター 6月24日(火) 羽黒児童センター 6月29日(日) ▼対象 ぼんぼこに参加する保護者、市内在住の20歳以上の人(1年以内に骨密度チェックを受けた人を除く) ▼受付時間 ぼんぼこに参加する保護者 午前10時50分～(骨粗しょう症予防の講座を10分ほど行います) それ以外の人 午前11時30分～(骨密度測定) ▼測定方法 超音波による踵骨の骨密度測定 ▼持ち物 健康手帳 ▼測定料 300円 ▼申込み ぼんぼこに参加する保護者は予約不要、それ以外の人 市民健康館 30分～11時30分 ▼ところ 市民健康館 ▼対象 市内在住の人

「心も体もやわらか
リセット!」

今回は、尾張広域緑道を歩くコースです。木曾川の自然を感じながら健康づくり推進員と一緒に歩いてみませんか。

▼とき 6月22日(月)午前10時～(約1時間) ▼集合場所 木曾川緑地公園管理棟前 ▼ところ 尾張緑道コース ▼参加料 無料 ▼持ち物 水分補給用飲料、歩きやすい服装で出かけてください ▼問合せ先 市民健康館 さくら ※雨天中止

「走る 健康バス」

～コミュニティバス車内での健康教室を全ての路線で開催～
コミュニティバスを利用しながら、健康に関するお得な情報もゲットできる「走る健康バス」。3月に2日間試行的に開催しましたが、約70人の方にご利用いただくことができました。
このたび「走る健康バス」を市内の全路線で実施していくことになりました。今回は「桑田東部線」と「今井・前原線」で開催します。
日頃からバスを利用している皆さんも、まだ乗ったことのない方々も、ぜひこの機会にコミュニティバスを利用して出かけてください。

バス停名	時刻
つつじヶ丘団地 発	9:10
つつじヶ丘団地西	9:10
内久保集会場	9:12
犬山南高校西	9:15
打越	9:15
倉曾公民館	9:17
桃山台団地	9:18
南二山集会場	9:19
大縣神社	9:21
桑田駅東	9:28
寺西	9:32
桑田追分	9:33
南部中学校西	9:34
下蟬屋	9:35
羽黒成海	9:35
下大日	9:38
市民文化会館	9:41
稲葉	9:41
総合犬山中央病院	9:44
時迫間	9:47
松本町	9:48
犬山駅東口 着	9:50

バス停名	時刻
犬山駅東口 発	10:00
松本町	10:02
中山町	10:04
橋爪巾屋敷	10:07
橋爪西浦	10:08
五郎丸北	10:09
総合犬山中央病院	10:12
犬山ニュータウン	10:13
日の出中	10:14
日の出東公園	10:15
桜坪	10:17
前原	10:18
前原老人憩の家西	10:19
杉	10:20
犬山病院	10:21
市民健康館	10:23
前原台北	10:25
前原台五・六丁目	10:26
前原台集会場	10:27
前原台中	10:27
前原台南	10:28
岩穴	10:33
観音堂	10:35
今井駐在所	10:36
中屋敷集会場	10:37
四ツ家 着	10:38

○実地日時: 6月17日(水)路線 左表のとおり

神経難病患者・
家族教室

音楽療法をテーマに、リズムに合わせて声を出したり体を動かしたり等と、楽しい内容になっています。

▼とき 6月29日(月)午後2時～午後4時 ▼ところ 江南市布袋ふれあい会館 ▼対象

パーキンソン病、脊椎小脳変性症などの神経難病の患者と家族 ▼内容 音楽療法「リズムに乗って体を動かしましょう」 ▼講師 すずらん音楽療法研究所 市川三穂

▼申込み 6月26日(金)までに江南保健所(☎0587・56・2157)へ

選んで楽しく
健康レストラン

日常の食事が適量でバランスがよいかチェックしてみませんか。
食べた献立を本物そっくりの食品サンプルの中から選んでセンサーボックスの上のセンサーでカロリーや栄養成分を測定し、その結果をスマートフォンで確認できます。

▼とき 6月23日(火)午前10時30分～正午、午後1時～3時(受付は終了15分前まで) ▼ところ 市民健康館ロビー ▼対象 どなたでも ▼内容 栄養バランスチェックとアドバイス

生活困窮者自立支援事業

平成27年4月1日の生活困窮者自立支援法施行に伴い、新たに生活困窮者自立支援制度が創設されました。この制度は、生活保護に至る前の段階の生活困窮者に対し、自立相談支援等を実施することによって、「自立の促進」を図ることを目的としています。

市では、自立に向けた相談支援事業と住居確保給付金支給事業を行っています。

自立相談支援事業

生活や仕事に心配・不安・悩みを抱えている人に対し、地域において自立した生活が行えるよう、相談支援員が無

住居確保給付金支給事業

料で相談に応じ、その人の抱えるさまざまな問題に対応した支援へつなげていきます。離職や廃業から2年以内の65歳未満の者が経済的に困窮し、住宅を喪失した者又は喪失するおそれのある者に対して、家賃相当の給付金を支給します。

各事業の要件等については、福祉課まで問い合わせください。

▼問合せ先 福祉課(☎44・0320)



入鹿池の耐震性検証結果が公表されました

大規模地震時における入鹿池の安全性について、平成24年度から平成26年度までに5回の入鹿池耐震性検証委員会(事務局:愛知県)が開催されました。

平成27年3月24日に開催された第5回入鹿池耐震性検証委員会において耐震性検証結果をとりまとめ、入鹿池は想定される大規模地震に対し耐震性能を満たしていることが確認されました。

詳細は愛知県ホームページ <http://www.pref.aichi.jp/0000057453.html> を見てください。

2015わん丸君
プレミアム商品券
販売



本年度は、国からの地域活性化・地域住民生活等緊急支援交付金を活用し、昨年に引き続き、7月4日から10月までの約4か月間、市内で使用できる総額2億9,400

一般不妊治療費
助成手続き

子どもを生み育てたいという希望をもち、不妊治療を受けている夫婦への支援として、人工授精への助成を行っています。人工授精への助成を行うためには、申請書が必要です。

今年度の申請締切は平成28年3月15日(火)で、申請書類は保健センターにあります。市ホームページからもダウンロードができます。



▼対象 不妊症と診断され、保険適用外の人工授精の治療を受けている夫婦(所得制限あり) ▼助成額 人工授精に要した自己負担額の1/2相当額、1年度あたりの上限額は4万5千円で通算2年間。 ▼問合せ先 保健センター

万円のわん丸君プレミアム商品券を販売します。なお、今回は、プレミアム率が20%となり、市内7箇所(7月4日)からの一斉同時販売となります。

詳細は、7月1日号広報に同封します購入申込書付きチラシを見てください。

▼販売開始日時 7月4日(土)10時から ▼販売場所 ①犬山市国際観光センターフロイデ ②南部公民館 ③桑田ふれあいセンター ④善師野公民館 ⑤キャスタ・イトーヨーカ堂犬山店 ⑥清水屋犬山店 ⑦ナフコ犬山店(羽黒)

▼使用期限 7月4日(土)～10月31日(土) ▼問合せ先 商工会議所経営支援課(☎62・5233)





第4期犬山市障害福祉計画策定

▲障害福祉計画策定の報告

第4期犬山市障害福祉計画は、障害者総合支援法の施行等を踏まえ、平成29年度を目標として、障害福祉サービス、相談支援及び地域生活支援の提供体制の確保に関する計画として策定しました。

それに伴い、4月8日、犬山市障害者計画推進委員会の田中良三委員長が、山田市長へ第4期犬山市障害福祉計画策定の報告をしました。

犬山の

フォト情報

犬山市障害者自立支援協議会提言書提出

▼相談支援体制のあり方について提言

4月1日、犬山市障害者自立支援協議会の伊藤吉真会長より、山田市長へ提言書が提出されました。

犬山市障害者自立支援協議会は、地域における障害者等への支援体制に関する課題について協議し、発足以来初の提言書として、地域の実情に応じた相談支援体制のあり方について提言されました。



「だまされたふり」かけ作戦キャンペーン

◀ふりかけを配布

4月15日の年金支給日にあわせ、市内金融機関において犬山警察署員や市職員により「だまされたふりかけ」を配布し、啓発活動を実施しました。

交通事故にあ！ワン

わん丸君が交通安全啓発活動▶

交通安全応援サポーターとして、わん丸君に委嘱状を交付する伝達式が5月11日、市役所で行われました。

伝達式の後、1階ロビーで大型反射材と交通事故防止チラシなどを配布する、交通安全啓発活動を行いました。



子ども医療費助成(払い戻し)の申請は出張所でもできます。

▼対象

小学4年生から18歳年度末まで

※18歳年度末とは…18歳に達する日以後の最初の3月31日までのお子さま

▼申請 上記対象者の医療費について、医療機関等の窓口で子ども医療費受給者証を使用せず支払った自己負担額の払い戻しは、市役所または出張所にて申請が必要です。(平成22年10月診療分から(領収書は最大5年間有効))

必要書類等、詳細は保険年金課医療担当(☎44・0328)まで問い合わせてください。

市では、一部の公共施設の使用料や市が実施する事業の利用料などの徴収・収納を委託しています。

▼施設・使用料名等 犬山国際観光センターの使用料など

▼委託先 株式会社JTBCコミュニケーションズ、有有限会社

社ミューズ

▼問合せ先 会計課(☎44・0308)

■公共施設使用料などの徴収・収納を委託

6/7日～13日 危険物安全週間

気温が高くなり危険物の自然発火による火災が多くなる夏季を目前にした6月第2週の1週間に啓発活動を行う。

無事故へと気持ち集中はっけよい

(平成27年度推進標語)

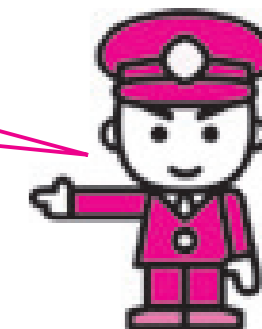

『危険物』とは？

消防法で定められているもので、一般的に次のような危険性を持った物品をいいます。

- 1.火災発生の危険性が大きい
- 2.火災拡大の危険性が大きい
- 3.消火の困難性が高い

※私たちの身近なものでは、ガソリン・灯油・油性塗料等があります。

この他にも、ビールやウィスキー、焼酎などのアルコール飲料は、一見危険物とは無縁と思われませんが、ウォッカなどアルコール度数の高いものは消防法の危険物に該当します。



特に、飲酒時は判断力や行動力が低下しやすくなることから、火気には十分に注意しましょう。



危険物での事故を防ぐため、この危険物安全週間を機会に、どんな危険物が身の回りにあるか関心を持ち、日頃から安全管理に心掛けていきましょう。

▼問合せ先 市消防本部予防防災課指導担当(☎65・3123)

市内街頭犯罪発生状況

	4月	27年累計
刑法犯罪数(昨年同期)	36件(54件)	191件(191件)
住宅対象侵入盗(昨年同期)	1件(4件)	13件(27件)
車上狙い(昨年同期)	0件(4件)	9件(16件)
自転車盗(昨年同期)	5件(6件)	41件(26件)

薬物の乱用は、何も関係のない人々を巻き込む殺人や放火などの二次犯罪を引き起こし、社会に悪影響を及ぼしたり、家庭の崩壊を招いたり、来、ずっと高水準が続いています。

薬物の乱用は、何も関係のない人々を巻き込む殺人や放火などの二次犯罪を引き起こし、社会に悪影響を及ぼしたり、家庭の崩壊を招いたり、来、ずっと高水準が続いています。

◆市内の4月中の犯罪発生総数は36件(昨年54件)です。空き巣被害が犬山西学区で1件発生しました。自転車盗被害が犬山北・桑田学区でそれぞれ2件、城東学区で1件発生しました。

薬物の乱用は「ダメ。ゼッタイ。」

市内交通事故発生状況

	4月	27年累計
人身事故件数(昨年同期)	18件(17件)	99件(102件)
死者数(昨年同期)	1人(1人)	2人(1人)
負傷者数(昨年同期)	21人(23人)	128人(130人)

あなたの周りで覚醒剤等の薬物を扱っている人を見たり聞いたりしたときは、警察本部か、最寄りの警察署、交番、駐在所までご連絡ください。

▼問合せ先 犬山警察署(☎61・0110)

▼愛知県警察ホームページ
<http://www.pref.aichi.jp/police/>

その悲劇は本人のみにはとまりません。

◎新たな薬物の乱用 近年、「合法ハーブ」等と合法であることを標榜しながら、実際には、覚醒剤や大麻等の規制薬物と類似した植物片等の危険ドラッグの乱用が懸念されています。

◎覚醒剤等の薬物追放にご協力

前ぶれ 土屋伸吾



【一般書】
『電車道』 磯崎憲一郎
『睦月童』 西條 奈加
『WOLF』 柴田 哲孝
『STORY OF UJI』
小説源氏物語』 林 真理子
『有頂天家族2』 森見登美彦
『悪いお姫様の物語』
リンダ・ロドリゲス・マクロビー
『虚構の城』 高杉 良
『しきたり』 竹中 龍太
『川上音二郎と貞奴』 井上 理恵
『人生案内』 出久根達郎
『子どものネットトラブルに悩む親の法律知識Q&A』 牧野 和夫

【児童書(読み物)】
(小学校低学年)
『モンスター・ホテルでひみつのへや』
『がっこうのおばけずかん』
(小学校中・高学年)
『魔使いの復讐』
『ワンダ*ラ WONDLAG』

【児童書(絵本)】
(幼児向け)
『いちねんせいになったから!』
『とうふごろう』
『あずきとき』
『ハンバーガーバス』
『ハーメルンのふえふき』
『おっちょこちよいのオットさん』
『わすれたって、いいんだよ』

●今月の一冊
『舟を編む』(三浦しをん著)
特定の人物や地名又は事象について調べたいとき、「広辞苑」「大辞林」等の辞書に頼ることが多い。この作品は、辞書編纂に魅入られた人達の物語である。定年を間近に控えた荒木が、後継者選びをす



●図書館では家庭で不要になった本を随時受け付けています。ただし、百科事典・全集・雑誌・ビデオは受け付けてできません。

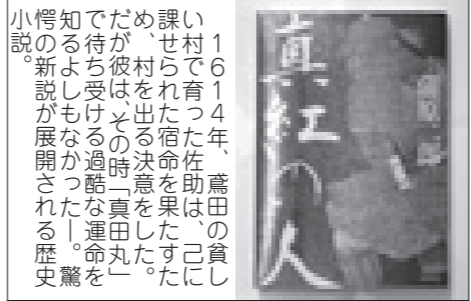

●『真紅の人』(蒲原二郎著)

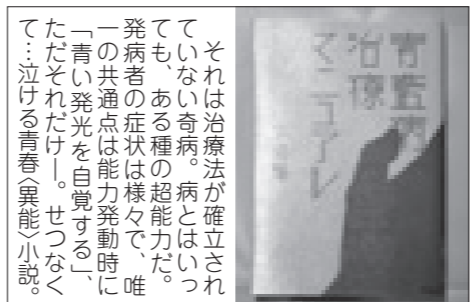

●『青藍病治療マニュアル』(似鳥鶏著)

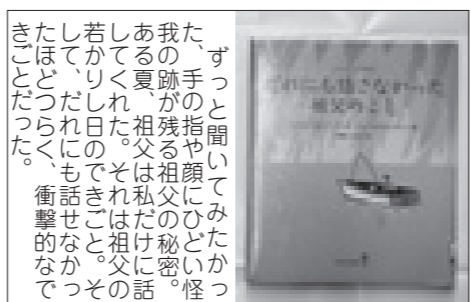

●『だれにも話さなかった祖父のこと』



●『ことりぞ』

各種相談コーナー(無料)					
内容	とき	ところ	内容	とき	ところ
市民	毎日(土・日・祭除く) 午前8時30分~午後5時	市役所1階市民相談室 下記時間帯は手話通訳が利用できます ☎☎ 午前8時30分~午後4時	子育て	毎日(土・日・祭除く) 電話:午前9時~午後5時 来所:午前10時~午後3時	犬山市子育て支援センター (橋爪子ども未来園内) (☎61・7533)
行政	6月26日☎ 午前10時~午後3時	市役所1階市民相談室	子育て	毎日(土・日・祭除く) 電話:午前9時~午後5時 来所:午前10時~午後3時	城東第2子育て支援センター (城東第2子ども未来園内) (☎62・5677)
登記	6月10日☎ 午後1時~3時	市役所1階相談室	子育て	毎日(土・日・祭除く) 午前9時~午後5時	さくら・さくらつどの広場 (市民健康館内) (☎63・3817)
不動産取引	6月16日☎ 午後1時~4時	市役所1階相談室	育児援助	毎日(土・日・祭除く) 午前8時30分~午後5時	ファミリーサポートセンター (市役所内) (☎63・3818)
行政書士	6月24日☎ 午後1時30分~3時30分	市役所1階相談室	家庭児童	毎日(日・祭除く) 午前9時~午後4時	福祉会館内家庭児童相談室 (☎62・4300)
弁護士による法律(要予約)	7月2日☎ ※6月4日☎午後1時から 社会福祉協議会で予約受付 先着9人、電話受付のみ	福祉会館相談室 (☎62・2508) (☎61・2563)	児童虐待に関する情報提供	毎日(土・日・祭除く) 午前8時30分~午後5時15分 ※電話(☎61・6288)は24時間対応です	子ども未来課 (☎44・0322)
心配ごと	6月4日☎・18日☎ 午前10時~午後3時	福祉会館相談室 (☎62・4613)	ひとり親自立	毎日(土・日・祭除く) 午前9時~午後4時	子ども未来課 (☎44・0323)
結婚	毎週土曜日 毎月第2水曜日 午前9時~正午(受付11時30分まで)	福祉会館相談室 (☎62・6299)	建築士による住宅相談(要予約)	予約により決定 土・日・祭と 年末年始は除く	相談者宅など (予約により決定) 予約先:都市計画建築課 (電話☎44・0331)
ボランティア	毎週月曜日(祭除く) 午前10時~午後3時	福祉会館相談室 (☎62・6299)	弁護士による消費生活法律	6月23日☎ 午後1時~4時	市役所1階相談室 ※予約は商工企業振興課 (☎44・0340)
身体障害者	6月3日☎ 午前10時~午後3時	福祉会館相談室 (☎61・4613)	消費生活	毎週月・木曜日(祭除く) 午後1時~5時	市役所1階相談室
知的障害者	6月8日☎ 午前10時~午後3時	福祉会館相談室 (☎61・4613)	労働	6月17日☎ 午後1時~4時	市役所1階相談室 ※予約は商工企業振興課 (☎44・0340)
発達支援	6月8日☎・18日☎ 午前9時30分~正午 ※要予約	保健センター (☎61・1776)	内職	毎週火曜日(祭除く) 午前10時~午後3時	福祉会館相談室 (☎62・4613)
青少年の非行・いじめ	毎日(土・日・祭除く) 午前9時~午後5時	市役所3階社会教育課 青少年センター (☎44・0353)	生活改善(要予約)	6月11日☎・25日☎ 午前10時~午後4時※虚弱な 高齢者と身体障害者が対象	相談者宅※社会福祉協議会(福祉会館2階)で予約受付(☎63・2918)
児童生徒の不登校相談室	毎日(土・日・祭除く) 午前9時~午後3時	福祉会館内適応指導教室 「ゆう・ゆう」 (☎63・0502)	年金	毎週火・金曜日(祭除く) 午前9時30分~午後4時30分 (正午~午後1時休憩、 最終受付4時)	市役所2階相談室 ※当日先着12人。市保険年金課 年金担当で受付。年金額、 加入期間の確認は不可。
ポルトガル語・スペイン語外国人	毎週金曜日 午後1時~4時30分	市役所1階相談室	一宮年金事務所による年金出張相談	7月23日☎ 午前10時~午後3時 (正午~午後1時休憩)	市保険年金課年金担当で 受付 ※当日先着12人
英語・中国語タガログ語・外国人	6月2日☎ 午後1時~4時30分	市役所1階相談室	オープン議長室(議会の市政相談)	毎日(土・日・祭と 議会会期中は除く) ※要予約	市役所6階会議室 議会事務局 (☎44・0307)
人権	6月3日☎ 午前10時~正午 午後1時~4時	南部公民館会議室3			

6月の【子育て支援事業】

子育て中の保護者の皆さんが気軽につどい、子育て仲間と交流しながら楽しく子育てしませんか。子育てが学べるミニ講座や土曜日には、お父さん中心の内容も計画しています。子どものときを思い出して、パパも思いきり遊びましょう。(参加費無料)
詳細は、ホームページ、各児童館・児童センターのたよりで紹介しています。(日程は変更されることもあります) ▼問合せ先 犬山南児童センター(☎62・4477)

内容	対象	とき	ところ	内容	6月の行事
子育て広場「ぼんぼこ」	未就園の乳幼児(0歳から)と保護者	毎週月~金 10:00~15:00	市内7か所 児童館・児童センター	体操・手遊び・ふれあい遊び・小麦粉粘土遊びなど	骨密度チェック(詳しくは健康コーナーを見てください)
パパも遊ぼう	未就園の乳幼児と父親(家族も歓迎)	6月13日(第2土) 10:30~11:30	東児童センター	新聞紙遊び	

市民のひろば

●Cor-modiの夏服展
▼とき 6月4日(土)～8日(月)
午前10時～午後5時(最終日は午後4時まで)
▼ところ 犬山市民センター

●アンサンブル・リベルタ 機部部コンサート
〜起り屋根から その10〜
毎年好評を得て今年で10回目の開催となります

●ポールウォーキング(PW)クラブ
〜腰・膝が悪くても歩きたい人へ〜
▼とき 6月7日(日)・21日(日)
午前8時15分～10時(事前申し込み必要)
▼ところ 木曾川犬山緑地
▼参加料 1,000円
▼持ち物 帽子、雨合羽、水筒など

●講演「7カ国語で話そう」
▼とき 7月8日(土)午前10時～11時30分、11日(土)午後7時～8時30分
▼ところ 犬山国際観光センターフロイデ
▼参加料 無料
▼問合せ先 ヒップファミリークラブ(☎0120・557・761)

●京都大学霊長類研究所公開講座
▼とき 7月25日(土)・26日(日)
午前10時～午後3時20分
▼ところ 京都大学霊長類研究所
▼内容 サルを学びヒトを知る
▼講師 霊長類研究所教員
▼対象 中学生以上
▼定員 60人
▼受講料 6,200円
▼申込み 6月12日(金)までに往復はがきかメールで住所、氏名(ふりがな)、電話番号、年齢、性別、職業(学校名)を記し、実習科目(①形態、②心理、③生態、④生化学)のうちから希望する実習2つを記入して、京都大学霊長類研究所「公開講座」係(〒484-1850 6 犬山市官林 ☎63・0512)へ(1人1葉、返信用にも必ず住所、氏名を記入)

●ガールスカウト愛知県第82団員募集
野外団キャンブ、台湾草屯派遣交流、野外活動など18人のスカウト(小学1年生～高校3年生まで)で、活動しています。
体験入団も受け付けていますので、気軽に問い合わせください。
▼問合せ先 愛知県第82団リーダー 寺澤(☎67・5640)



●第11回フラワーバスケット パッチワークキルト作品展
▼とき 6月14日(日)～16日(火)
午前10時～午後5時(最終日は午後4時まで)
▼ところ 犬山国際観光センターフロイデ2階
▼問合せ先 清水(☎62・6351)

●第9回内モンゴル沙漠化防止植林ツアー
中国内モンゴル自治区にて、現地の子どもたちの環境教育と交流を兼ねて、黄砂の原因となる沙漠の緑化活動に参加する人を募集します。
▼とき 7月20日(土)～25日(土)
5泊6日
▼ところ 中国内モンゴル自治区通遼市・赤峰市
▼参加料 180,000円(航空券・宿泊費・全日食事・オプションナルツアー全て込み)
▼参加説明会 6月20日(土)午前10時～11時30分
市役所2階会議室
▼申込み 6月18日(木)までに内モンゴル緑化の会 神谷(☎090・8422・4464、FAX 0587・81・3185)へ

●つれづれ句会
俳句を作ってみませんか。
▼とき 毎月第4(金)午後1時30分～3時30分
▼ところ 青塚古墳研修室
▼問合せ先 小林(☎67・3008)

●気軽にお抹茶を楽しませんか
▼とき 第2・4コース、第2・4(金)コース(毎月2回 午前10時～正午)
▼ところ しみんてい和室
▼会費 月2回1,000円
▼問合せ先 伊東(☎090・5859・1648)

たくる通信

新時代の風②



犬山市長

国道41号線沿いは本当に活かせるのか？

市の課題

- ◎人口は横ばいから減少傾向へ
平成21年1月末をピーク(75,499人)に横ばいから減少傾向にある
平成27年3月31日時点 74,726人(▲773人)
◎自然要因による人口減少
平成20年度から出生数が死亡数を下回り、自然要因による人口減少が続いている
◎社会要因による人口減少
転出数が転入数を上回り始める(平成24年度以降)
◎出荷額の減
製造品出荷額は減少し続けている
平成20年:4,731億3,209万円
→平成23年:3,407億7万円
◎事業所及び従業者数は減少し続けている
事業所数 平成20年:250事業所
→平成23年:232事業所
従業者数 平成20年:12,877人
→平成23年:10,585人
◎商業が低調
地元購買率の低下
平成12年:60.5%
→平成22年:33.2%
◎年間商品販売額は減少し続けている
平成19年:739億6,576万円
→平成23年:613億2,200万円

打開

産業振興により、財源や雇用を確保し、行政サービスを充実させることで、定住人口を維持していけば、それが更なる産業活性化へとつながり、好循環が生まれます。現状を打開するためにも、特に国道41号線の潜在力を活かすことは、犬山の将来にとって重要な戦略と考えます。今後、国道41号線が6車線化されていきますので、消費等の更なる流出を防ぐためにも、犬山の求心力を高める展開が必要となります。市としては、民間進出を促すための支援をしてまいります。

転換

民間進出を促すためには、県の許可の前提として、市の総合計画や都市計画マスタープランへの位置づけが必要となります。これまでは、この位置づけをしないという方針であったため、民間の進出希望に対して、人口のところで扉を閉ざした状態でした。私はこの状況を改め、扉を開くためにも、平成27・28年度にかけて、まず総合計画等の見直しを進めます。

いつ形になるの？

総合計画等を見直したあと、民間からの進出希望があれば、その事業計画を踏まえ、検討を進めていくことになり。県の許可が得られ

五郎丸駅は？

駅だけを単独で整備するのではなく、民間進出の可能性を見極めながら、セットで検討していくことが望ましいと考えます。まずは総合計画等への位置づけを進め、第一歩を踏み出します。

考慮すべき点

犬山市では、市街化区域が約14%しかないため、将来に向けて多少の市街地拡大は必要です。ただし、優良農地減少への対応として、農業の高度化支援など、農業振興策を平行して検討してまいります。また、既存の商業施設にマイナス影響とならないよう、相乗効果を生むような民間提案を引き出し、いけたらと考えます。

その他

国道41号線の潜在力を活かす取組みとして、塔野地区での工業団地整備に向け、事業主体となる愛知県企業庁と連携し、準備を進めてまいります。

救急医療の案内

- 救急医療情報センター(☎81・1133)
24時間365日体制で、電話で医療機関の案内を行います。
○救急医療情報システム
http://www.qq.pref.aichi.jp/ (5カ国語対応)
インターネットで受診可能な医療機関を検索できます。
○小児救急電話相談(☎#8000か、☎052・962・9900)
夜間に医療相談が受けられます。
★受付時間/午後7時～翌朝8時までの毎日

休日歯科診療

Table with 3 columns: とき, 病・医院名, 電話. Lists dental clinics available on weekends.

※(所在地)は、市町・大字小字にて表記

休日(昼間)診療

犬山市休日急病診療所(国道41号五郎丸交差点東へ300m)
内科・外科(☎62・8100)
受付時間: 午前8時30分～11時30分(診療は午前9時から)
午後1時30分～4時15分(診療は午後2時から)

休日(夜間)診療

Table with 3 columns: とき, 病・医院名, 電話. Lists emergency clinics available on weekends.

上段は内科系、下段は外科系(急病以外はご遠慮ください)

休日・平日時間外の水道緊急時連絡先

白山浄水場(☎61・1260)

高齢者の総合相談
高齢者あんしん相談センター(長寿社会課内)(☎44・0325)
受付時間: 午前9時～午後5時(土・日・祭を除く)

健康レシピリレー 27



名古屋経済大学管理栄養学科
4年 丸山 麻里アンジェラ

蒸し暑い日が続くと食欲も失いがちですね。そこで、こんな時期を爽やかに過ごせるバジルを使った料理を紹介します。ハーブであるバジルはシソ科で、β-カロテンが含まれ、香りの強い食べ物です。目にも涼しく、味も爽やかなバジルソースで味付けした野菜たっぷりのジェノベーゼパスタでうっとうしい梅雨の時期を乗り越えましょう！！

バジルには、ビタミンや鉄分なども多く含み、免疫力を高める効果や、美容にも良いとされています！

ジェノベーゼパスタ



材料(4人分)
【バジルソース】バジル…40g、にんにく…20g(2片分)、パルメザンチーズ(粉)…10g、アーモンドダイス…5g、塩…10～15g、オリーブ油…90g
【野菜炒め】アスパラガス…80g(6本分)、ブロッコリー…100g、パプリカ(黄・赤)…各35g、エリンギ…65g、にんにく…10g、オリーブ油…5g、塩…5g
【麺】パスタ麺…300g

※殺菌した瓶にバジルソースをいれ、上部にオリーブ油を加えて層を作ってから蓋をし冷蔵庫に保存すると、変色しないで約2週間賞味できます。

栄養価 (1人分)
エネルギー：368kcal、β-カロテン：1050μg

学校法人 市郷学園
名古屋経済大学

あくあく 赤ちゃん

名越 翔生ちゃん
(前田面)
平成26年6月13日生まれ



いつも笑顔の翔生くん。幸せいっぱい運んで来てくれてありがとう。大好きだよ。

岩下 祈愛ちゃん
(羽黒)
平成26年6月3日生まれ



すくすく育ってくれてありがとう。ママのいちばんの宝物♡

20人の新議員が決まりました。願うのは市長部局と一体となって、犬山のため住みよいまちづくりを行うこと。当選直後の「よし、やるぞ！」という決意がみなぎっている時を、いつまでも持ち続けてほしいが…。初心を忘れないようにするには、市民も市政と市議会に心を持つことか。
(山)

編集後記

手乗り鵜

平成26年第14回犬山観光写真コンテスト
高木一博さん撮



手に乗せているのは木曾川うかいの稲山さん。右の二人は京都宇治川の女性鵜匠さん。

わがまち自慢 268

犬山市の人口と世帯

●5月1日現在●

人口	74,765人
男	37,168人
女	37,597人
世帯	29,875世帯

広報 いぬやま

平成27年6月1日号

インターネットホームページアドレス <http://www.city.inuyama.aichi.jp/>
Eメールアドレス 010201@city.inuyama.lg.jp FAX 0568<44>0360

発行 犬山市役所 〒484-8501 愛知県犬山市大字犬山字東畑36 ☎0568<61>1800(代)
編集 NPO編集企画協会 〒484-8583 愛知県犬山市大字犬山字東古券776 ☎0568<61>0593



QRコード

※広報いぬやまに掲載されているホームページアドレスからの各種情報の入手については、犬山市役所秘書企画課及び市内各出張所において、印刷・配布サービスを行っておりますので、ご利用ください。